PROLETARI DIN TOATE ȚĂRILE, UNIȚI-VĂ!

Redacția și administrația: str. Vasile Conta nr. 16, tel. 11.10.05, interurban 72 și 286. Telex sportrom buc. 180.

sportul

4 pagini 30 bani

Anul XXV — Nr. 442 (5876) ZIAR AL CONSILIULUI NAȚIONAL PENTRU EDUCAȚIE FIZICĂ ȘI SPORT Sîmbătă 1 februarie 1969

2 MARTIE

ÎN ÎNTÎMPINAREA ALEGERILOR PENTRU MAREA ADUNARE NAȚIONALĂ ȘI CONSILIILE POPULARE

PREZENT ȘI VIITOR ÎN DEZVOLTAREA BAZEI SPORTIVE ARĂDENE

● **Interviu cu ing. PASCU ZÎMBRAN, prim-vicepreședinte al Consiliului popular județean provizoriu Arad**

Orașul de pe Mureș cunoaște în anii puterii populare, alături de celelalte așezări ale țării, profunde și înfloritoare transformări. Aradul, care a depășit cu peste trei decenii memorabila vîrstă de 800 de ani, se situează — în zilele noastre — printre puternicele cetăți industriale ale socialismului, cu unități specializate în producția de strunguri și vagoane, ca și în cea textilă. În același timp, noua reședință de județ își cultivă cu și mai mult succes tradițiile sale din domeniul social-cultural, arie de activități în care educația fizică și sportul ocupă un loc însemnat.

Acum, în preajma importantului eveniment de la 2 martie, cînd localnicii se întîlnesc cu candidații Frontului Unității Socialiste, parcurgînd rodnice bilanțuri și luînd cunoștință de viitoarele realizări, ne-am adresat tov. inginer PASCU ZÎMBRAN, prim-vicepreședinte al Consiliului popular județean provizoriu, pentru a ne schița harta sportivă arădeană, a afla date noi despre prezentul și viitorul bazei materiale a sportului de pe aceste meleaguri. Cu toate preocupările sale multiple, tov. **P. Zîmbran,** entuziast susținător și al acestui sector de activitate, nu a pregetat să ne ofere date semnificative.

— Este firesc ca în contextul preocupărilor noastre social-culturale, să-i acordăm educației fizice și sportului atenția cuvenită. Răspundem astfel dezideratului unei societăți înaintate, de întărire a sănătății poporului, de sporire a capacității fizice și intelectuale a generațiilor tinere.

— De ce bază materială dispune la ora actuală sportul arădean și ce realizări locale au fost consemnate în ultima vreme?

— Ar fi destul de greu să enumerăm toate amplasamentele sportive care au apărut în ultimii ani în județul nostru. Voi încerca, totuși, o scurtă trecere în revistă a unor obiective de largă utilizare în acest domeniu. Cu concursul forurilor sportive, al celor sindicale și de învățămînt, al organizațiilor U.T.C., bizuindu-ne pe aportul voluntar al miilor de cetățeni, am încercat să completăm un inventar care să țină pasul, în mai bună măsură cu cerințele și amploarea activității de educație fizică și sport din așezările județului. În municipiul Arad, de pildă, s-a reamenajat sala de sport pentru jocuri și gimnastică, s-a construit o sală corespunzătoare pregătirii boxerilor, ca și o modernă sală de tenis de masă, s-a dat în folosință pista de atletism de la stadionul Gloria. Acestea sînt doar cîteva piese care s-au adăugat la realizări, destul de recente și ele, ca sălile de gimnastică de la Școala sportivă, liceele nr. 1, 2 și 3, Liceul pedagogic, de la școlile generale, sala de lupte Vagonul, bazinul de dimensiuni olimpice, cîteva popicării și numeroase terenuri simple de handbal, volei și baschet, ca și unele baze nautice cărora trebuie să le aducem, însă, îmbunătățiri substanțiale. Ieșind din granițele orașului putem să

Constantin ALEXE
Neagoe MARDAN

(Continuare în pag. a 2-a)

Maestrul sportului Gheorghe Bălan (A. S. Armata Brașov), unul dintre cei mai buni schiori „alpini" ai țării.

ÎNCĂRCATUL WEEK-END AL SCHIORILOR

● **Marele concurs de la Spindleruv Mlyn ● „Cupa Poiana" — probe alpine (juniori) cu oaspeți de peste hotare ● Fondiștii juniori se întrec în competiția internațională de la Bușteni ● Alte mari întreceri interne: „Cupa Județelor" (la Suceava) și „Cupa U.A.S.R." (la Predeal)**

Week-end-ul schiorilor noștri se prezintă, fapt îmbucurător, deosebit de încărcat. Prima competiție de care amintim — Spartachiada de iarnă a Armatelor din țările socialiste, pe care o găzduiește una din cele mai renumite stațiuni montane din Cehoslovacia, Spindleruv Mlyn. Vor participa sportivi din U.R.S.S., Ungaria, Bulgaria, R. D. Germană, Polonia, Mongolia, Cehoslovacia și România. În program figurează, în ordine, sărituri de la trambulina mijlocie, fond 30 km, slalom special, biatlon individual, combinata nordică, fond 15 km, slalom uriaș, ștafeta 4 x 10 km, coborîre, ștafetă biatlon și sărituri de la trambulina mare. Printre sportivii țării noastre se vor număra, după informațiile pe care le deținem, numeroși campioni sau protagoniști ai luptei pentru titlurile naționale, iar faptul că și din celelalte echipe prezente la Spindleruv Mlyn vor face parte tot schiori din elita țărilor respective, autentifică importanța și amploarea concursurilor.

La Poiana Brașov, „Cupa Poiana", competiție alpină internațională rezervată juniorilor, în care, alături de reprezentanții tinerei generații din România, vor concura și juniori din Italia și R. F. a Germaniei. În program — slalom special, sîmbătă și slalom uriaș, duminică; primul în zona superioară a Sulinarului, cu plecarea din împrejurimile cabanei Cristianul Mare, cel de-al doilea pe Pîrtia Lupului, cu plecarea tot din împrejurimile cabanei Cristianul Mare.

La Bușteni, în cadrul „Cupei Caraimanul", se vor întrece tot juniori, dar în probele de fond. Pînă la ora actuală, nu sînt prezente în localitate decît formațiile românești și cele din Bulgaria, dar, oricum, concursul este foarte interesant și va permite verificarea tinerelor noastre talente.

La Suceava, cei mai buni fondiști din țară (exceptîndu-i, firește, pe cei plecați peste hotare) își vor disputa „Cupa Județelor".

La Predeal, o competiție sub semnul entuziasmului și, sperăm, sub al unui nivel tehnic îmbunătățit față de alți ani — „Cupa U.A.S.R.", eveniment major angrenînd pe cei mai buni schiori studenți care practică probele alpine.

Exercițiul fizic — deprindere cotidiană

Constituirea unei direcții noi în educația fizică, din care s-a dezvoltat avîntul sportului răspîndit în cercurile largi ale populației de la orașe și sate s-a realizat aproape în același timp cu apariția unei orientări noi în sociologie.

Împrejurarea nu a fost întîmplătoare. Ea a fost determinată de faptul că la baza teoriei și practicii acestor două activități a stat o concepție comună despre societate, despre rolul științei sociologice în dezvoltarea societății, precum și despre rolul educației fizice în societate.

Oamenii de știință și activiștii care lucrează în domeniul sociologiei au convingerea că societatea poate fi adusă la trepte superioare de organizare și funcționare printr-o activitate conștientă, îndrumată de știință. Ei sînt convinși că promovînd cultura în masele populare, ca activitate care asigură omului o dezvoltare armonioasă, vor crea acele forțe sociale în măsură să contribuie la o nouă orientare în societate.

În cercetarea sociologică a vieții sportive din țara noastră nu au de pus întrebări numai sportivii sociologilor, ci au de pus întrebări și sociologii sportivilor, deoarece există multe fenomene pe care sociologii nu le vor putea lămuri decît cu concursul celor care reprezintă azi teoria și practica în domeniul educației fizice. O asemenea întrebare s-ar referi, spre pildă, la dezvoltarea pe care a luat-o azi spectacolul sportiv. Este oare acest fapt întîmplător? Nu cumva la o asemenea orientare a contribuit și concepția actuală despre educație fizică? Nu mă refer la concepția despre sport, pentru că, după părerea mea, și în terminologia științifică națională a domeniului, mi se pare mai cuprinzător conceptul de educație fizică, întrucît am convingerea că acolo unde poporul este lipsit de posibilitatea de a face mișcare, acolo va fi foarte greu să existe și fenomenul sport. Consider cuprinzătoare noțiunea de educație fizică, pentru că văd în ea pătrunderea educației și, deci, și a culturii, în straturile cele mai largi ale populației de la sate și de la orașe.

Nu cred că ne putem lipsi vreodată de practicarea exercițiului fizic în cursul vieții noastre. Nu cred că există pătura socială care s-ar putea lipsi de educație fizică. Nu înțeleg această disciplină, drept o activitate ocazională. Apreciez că posedă educație fizică poporul în viața căruia aceasta a devenit o deprindere cotidiană, așa cum este lectura. În timpul său liber, dar și plecînd de la lucru, omul care cumpără ziarul de seară, va simți și nevoia de a petrece o jumătate de ceas sau un ceas cu exercițiile de mișcare.

A fost o vreme cînd atletul reprezenta un ideal educativ, un model de urmat ca un continuator în lumea modernă al omului armonios, complet, bun, frumos, drept, sensibil, receptiv la arte și filozofie, al antichității greco-romane, omul care-și punea îndemînările și capacitățile fizice și morale în serviciul celor mai înalte cauze sociale. Imaginea aceasta a atletului, ca un ideal clasic al omului, a constituit un ideal de urmat pentru tineret, dar și pentru sportivi.

Așa stînd lucrurile, consider legitim și obligatoriu să ne întrebăm, azi, dacă nu avem datoria de a reînvia tradițiile naționale ale începuturilor, cînd educația fizică din România a mers mînă în mînă cu acțiunea culturală integrală, ca o componentă indispensabilă a ei.

dr. Octavian NEAMȚU

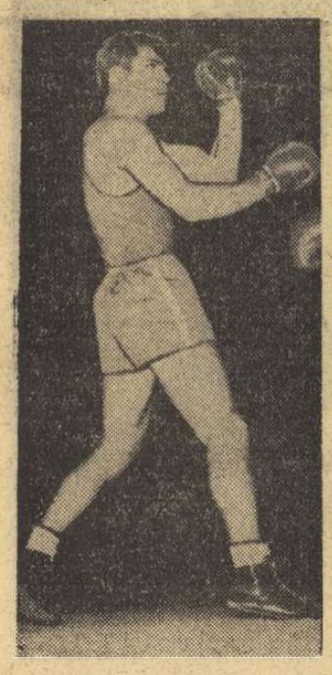

ION ALEXE

Trimisul nostru special, VICTOR BĂNCIULESCU, transmite:

ULTIME CLIPE DE DESTINDERE

● **Artizanat montan într-un tîrg datînd din anul 1000! ● Momente emoționante la Palatul Municipal din Aosta ● Formația bobului de 4 care va lua startul la C. E.**

CERVINIA, 31 *(prin telefon).* Membrii delegației române au avut vineri o singură, ultimă și binemeritată zi de odihnă înaintea startului oficial al Campionatelor europene de bob 4 persoane, care încep sîmbătă. Boberii români s-au deplasat la Aosta, capitala Regiunii Autonome Valle D'Aosta, unde au participat la două evenimente interesante, dintre care unul poartă o semnificație deosebită.

În cursul dimineții, boberii români s-au amestecat în mulțimea de localnici, valdaostani, francezi și elvețieni, care au blocat lunga stradă Anselmo (un fel de Lipscani italian), trecînd în revistă exponatele unui străvechi tîrg artizanal, care se află la incredibila 969-a ediție anuală! Pe un traseu lung și strîmt, străjuit la capete de vestigii romane, Arcul lui August de o parte și Poarta Pretoriană de alta, sportivii noștri au admirat operele manuale ale muntenilor din împrejurimi, de la obiecte utilitare pînă la creații de artă naivă, în special în lemn, în ceramică, în fier forjat. Plimbarea se termină obișnuit cu tradiționalul vin fiert roșu, sorbit din cupe de lemn, de la care, firește, sportivii noștri s-au abținut.

La ora prînzului, delegația română a fost primită la Palatul Municipal de către avocatul Giorgio Chanu, primarul Aostei, care a evocat în cuvinte călduroase relațiile prietenești ce leagă orașul său de stațiunea montană românească Sinaia. Multă plăcere ne-a făcut ascultîndu-l pe bătrînul inginer-șef al Municipiului, Binel, citînd în românește versurile: „Românul are șapte vieți în pieptu-i de aramă", pe care le-a învățat de la niște studenți români la Milano. Aflînd că majoritatea boberilor români sînt sinăieni, primarul Chanu a acordat o însemnătate sporită acestei vizite, oferind oaspeților un fanion cu emblema orașului. În cursul conversațiilor au fost evocate posibilitățile unui schimb de sportivi între cele două localități, încercîndu-se astfel o consolidare a raporturilor dintre orașele înfrățite Sinaia — Aosta. Se știe că în stațiunea de pe Valea Prahovei există deja o stradă Aosta; și în capitala Regiunii Valle D'Aosta este în curs de stabilire o stradă cu numele de Sinaia.

După o astfel de zi, plină de destăinare și de destindere, boberii români, reveniți la Cervinia, au purces la ultimele revizuiri ale boburilor, odihnindu-se apoi, pentru proba grea care-i așteaptă începînd de sîmbătă dimineața, de la orele 8.

Antrenorul Pașovschi s-a oprit asupra următoarei formule de echipaj, care va lua startul: Panțuru, Focșeneanu, Țancov, Neagoe.

N. LINCA, GH. NEGREA, M. DOBRESCU, PRINTRE TEHNICIENII CARE VOR AJUTA LA ORGANIZAREA „EUROPENELOR"

Iugoslavia-România în luna martie

● **În activitatea de pregătire a campionatelor europene vor fi angrenați o serie de foști boxeri care au reprezentat cu cinste, de-a lungul anilor, culorile sportive ale țării noastre. Printre aceștia, ne face o deosebită plăcere să amintim cîteva nume: Nicolae Linca, Gheorghe Negrea, Dumitru Ciobotaru, Constantin Gheorghiu, Lucian Popescu, Gheorghe Fiat, Eustatiu Mărgărit, Ilie Dragnea, Mircea Dobrescu, Victor Șchiopu.**

● **O telegramă sosită în cursul serii de vineri anunță acceptarea de către Federația iugoslavă de box a propunerii forului românesc de resort privind disputarea unei întîlniri între pugiliștii iugoslavi și români, pe data de 9 martie, la Belgrad, în cadrul pregătirilor pentru Campionatele europene pe care le va găzdui capitala României.**

● *Joi ne-a vizitat la redacție antrenorul Ion Chiriac care, după cum se știe, pregătește, împreună cu Titi Dumitrescu, o parte din lotul ce se va deplasa la Constanța. La 5 februarie vor pleca în orașul de pe litoral 11 pugiliști din grupa acestor antrenori: Lumezeanu, Ganea, Ivan, Nedelcea, Dobrescu, Ene, Năstac, Györfi, Cojocaru, Alexe și Sănătescu. Au existat unele semne de întrebare privind participarea „ușorului" Gh. Ene la Criteriul tineretului. În perioada de pregătire la munte, acesta a suferit o entorsă la piciorul drept. În prezent, ne-a asigurat antrenorul Chiriac, Ene este perfect valid.*

● **A fost stabilit programul campionatelor europene. Primul gong, la 31 mai. Ultimul, la 8 iunie. În fiecare zi, cu excepția finalelor, se vor disputa cîte două reuniuni, la ora 13 și ora 19.**

V. Drăgan îl provoacă pe I. Nica pentru „Centura Sportul"

După cum se știe, la 6 februarie lotul reprezentativ de box va evolua la Oradea în compania pugiliștilor din această localitate. În programul galei figurează, printre altele, partida dintre V. Drăgan și I. Nica (Oradea). Drăgan ne-a vizitat ieri la redacție, rugîndu-ne să anunțăm provocarea pe care o lansează pugilistului orădean, deținător al „Centurii Sportul" la categoria semimuscă. Ceea ce și facem. Așadar, amatorii boxului din Oradea vor putea viziona și un meci „cu mîză", de mare atracție. Profitînd de prezența lotului reprezentativ și la Craiova (3 februarie), sugerăm boxerului Emil Constantinescu din această localitate, să-l provoace pe deținătorul „Centurii Sportul" la categoria mijlocie ușoară, Ion Pițu.

Campionatul republican de atletism al juniorilor mari

SE ANUNȚĂ ÎNTRECERI ATRACTIVE

Juniorii mari se vor prezenta la startul primului campionat republican de atletism în sală. Evenimentul se va petrece astăzi, în noua sală „23 August". Întrecerile — ce se vor desfășura timp de două zile — se anunță foarte interesante. Este de altfel, firesc să fie așa pentru că în campionat vor evolua reprezentanți de vază ai atletismului nostru, în fruntea lor situîndu-se „olimpicii școlari" Cornelia Popescu (1,68) și Csaba Dosa (2,06), aflați pe pozițiile secunde pe lista celor mai buni performeri români din 1968 la săritura în înălțime.

Alți performeri a căror evoluție va putea fi urmărită, sînt Tamas Szabo din Satu Mare (10,5 pe 100 m — locul 2 la „europenele" de juniori) și Mariana Filip din Roman (în 1968 — printre primele zece atlete din țară la toate alergările de plat). De asemenea, Marta Szatmari (50 mg) și Cornel Anton (prăjină), cîștigători săptămîna trecută la juniori mici. În afară de concurs vor participa săritorii cu prăjina seniori Dinu Pistalu și Cristian Ivan (creditați cu 5,00 m și respectiv 4,80 m în 1968), ceea ce va da concursului un plus de atractivitate.

ARBITRU ROMÂN PENTRU FINALA „C.C.E." LA POLO

Sîmbătă va avea loc la Belgrad prima manșă a finalei „Cupei campionilor europeni" la polo, care opune formațiile Mladost Zagreb și Dinamo Moscova. Partida va fi condusă de arbitrul internațional dr. I. Drăgan.

ARBITRII MECIURILOR STEAUA — CSEPEL BUDAPESTA LA VOLEI (C.C.E.)

Jocurile dintre **Steaua** și **Csépel Budapesta** din turul II al „C.C.E." vor fi conduse de un arbitru bulgar (turul, la București) și de un arbitru din R.D.G. (returul, Budapesta).

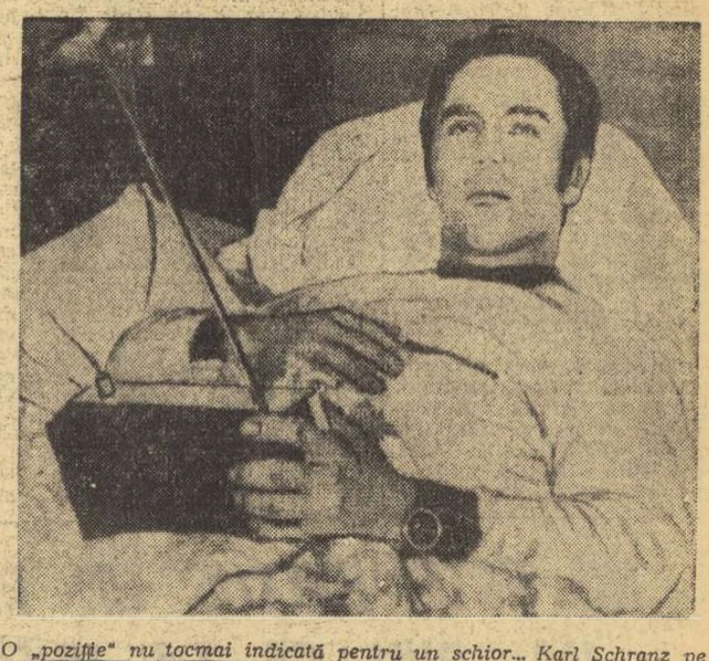

O „poziție" nu tocmai indicată pentru un schior... Karl Schranz pe patul de suferință, la spitalul din Megève.

PANORAMIC SPORTIV EXTERN

Februarie ne atrage atenția, încă din primele zile, că este luna campionatelor mondiale în sporturile iernii. Azi și mîine, de exemplu, agențiile de presă vor transmite primele nume de campioane și campioni ai lumii la patinaj viteză — feminin și săniuțe. Patinatoarele de viteză se întîlnesc pe inelul de gheață de la Grenoble, cel ce a consacrat, cu un an în urmă, pe campionii și campioanele celei de a X-a ediții a Olimpiadei de iarnă. Și, fără îndoială, că printre actualele competitoare la titlurile mondiale în cele patru probe ca și la multiatlon, vom regăsi multe din concurentele olimpice. Este, însă, mai puțin cert că podiumul de onoare va fi urcat, mai ales, de medaliatele olimpice, pentru că — așa cum s-a întîmplat săptămîna trecută la campionatele europene ale patinatorilor — asaltul tinerelor se anunță, și ele, foarte puternic. Ni se pare concludent, în acest sens, succesul tinerei patinatoare sovietice Ludmila Mohnaceva în campionatele țării sale, în timp ce campioana olimpică Ludmila Titova s-a clasat abia pe locul VI. În orice caz, alături de Mohnaceva, apar la Grenoble, cu justificate pretenții la titlurile mondiale, patinatoarele finlandeze (probabil, în frunte cu Mustonen), cele din Olanda (ca Geijssen sau Kaiser) și, probabil, cele din Norvegia și Statele Unite.

La ora campionatului mondial se află și acest sport născut dintr-o joacă a copilăriei noastre: săniuța. La Königsee, lîngă Berchtesgaden, și la doi pași de celebrul Inzell, al patinatorilor, pe o pîrtie care conține, în infrastructura sa, peste 55 km țevi de refrigerare, se întrec — azi și mîine — candidații la titlurile de campioni mondiali ai săniuței. Nu vor lipsi de la aceste întreceri reprezentanții Austriei, care au dat, la J.O., pe campionul probei individuale (Manfred Schmid), așa cum nu vor lipsi sportivii din R. D. Germană care, la J.O., au obținut medalia de aur în proba de dublu.

S. BONIFACIU

(Continuare în pag. a 4-a)

Astăzi primul joc de hochei pe patinoarul artificial din Poiana:

ROMÂNIA — BULGARIA LA TINERET

Astăzi, noul patinoar artificial din Poiana Brașov, va găzdui pentru prima oară un joc de hochei pe gheață. Este vorba de întîlnirea dintre selecționatele de tineret ale României și Bulgariei, care se anunță interesantă și atractivă, mai ales prin faptul că în componența ambelor formații intră hocheiști de valoare. De pildă, în echipa noastră de tineret vor juca printre alții Moiș, portarul Iordan, Sginică II, Bucur, Fodorea și Oswath care au îmbrăcat de cîte ori și tricoul primei garnituri.

Oaspeții și-au început turneul joi la Miercurea Ciuc, pierzînd la echipa locală Avîntul. Primul dintre cele două jocuri dintre selecționatele de tineret ale Rom ni și Bulgariei are loc azi de la ora 17.

PREZENT ȘI VIITOR ÎN DEZVOLTAREA BAZEI SPORTIVE ARĂDENE

(Urmare din pag. 1)

ne continuăm imaginarul raid, poposind la Ineu, Lipova, Pecica, Sînmartin, Satul Nou, Ólari, Sîmbăteni, Șemlac, Sîntana, Șimand, Șiria etc. unde găsim numeroase terenuri simple de volei, handbal sau fotbal, amenajări pentru atletism, toate îmbogățind zestrea locală. În general, am urmărit ca fiecare comună să dispună de un minimum de bază materială destinată sportului.

— Cum se îngrijesc organele locale de păstrarea acestui patrimoniu și, în special, consiliile populare?

— După reorganizarea teritorial-administrativă a țării, s-a purces la o inventariere generală a bazelor sportive aflate pe întinsul județului, cu menționarea celor care răspund de administrarea lor. Paralel, pentru a preîntîmpina unele ingerințe, Comitetul executiv al Consiliului popular județean provizoriu a elaborat decizia 616 din 19.XI.1968 care interzice dezafectarea bazelor sportive, indicînd — totodată — ca în cazuri deosebite, amenajările desființate să fie înlocuite prin alte dotări similare de către beneficiarii terenurilor respective.

— Ce se proiectează pentru dotarea județului Arad cu noi obiective sportive?

— În acest sens a fost întocmit un plan. Ne vom strădui să-l respectăm întocmai și, în funcție de posibilitățile materiale viitoare, chiar să-l îmbunătățim avînd în vedere că el este încă minimal raportat la cerințele actuale. Înainte de a oferi cîteva detalii, țin să precizez că a fost instituit un colectiv, format din factori de răspundere, reprezentînd Consiliile județean E.F.S., sindical, al pionierilor, Comitetului județean al U.T.C., Inspectoratul de învățămînt, Institutul de proiectări și, bineînțeles, Consiliul popular județean Arad. Aceasta în scopul unei planificări cît mai judicioase a amenajărilor în perspectivă. Dintre toate, cele mai importante sînt: terminarea construirii tribunelor de la stadionul C.F.R.-Vagonul — al doilea după stadionul U.T.A. — a cărui capacitate a crescut la peste 15 000 locuri, acoperirea bazinului de înot, mutarea strandului pe malul drept al Mureșului și extinderea lui, crearea unui complex cultural-sportiv al „cravatelor roșii", în Pădurice lîngă bazin — cu terenuri de baschet, volei, handbal și porticuri de gimnastică — realizarea în microraioanele ridicate în ultimii ani — cum ar fi Podgoria, Lacului și Războieni — a unor terenuri de joacă și sport pentru copii, îmbunătățiri și dotări corespunzătoare la poligonul de tir. Cît privește viitoarele amenajări din afara municipiului, menționez două săli de sport pe lîngă licee, piste de atletism ca aceea de la Lipova, 15 terenuri de baschet, cîte 20 de handbal și volei, multe dintre ele bituminizate.

— Ce va fi oferit, în plus, iubitorilor de drumeție?

— Și turismul va înregistra un progres în județul nostru al cărui peisaj variat și atrăgător nu mai are, cred, nevoie de recomandare. Vom valorifica cu mai multă perseverență condițiile naturale oferite de apa Mureșului, prin dezvoltarea canotajului popular, eventual a turismului nautic și extinderea zonei de agrement. Nu vor fi neglijate cîteva repere turistice cunoscute datorită cadrului natural reconfortant ca pădurea Ceala, Trei insule etc. Va fi sporit și numărul campingurilor. Astfel, ne-am propus amenajări la marginea orașului Arad, în pădurea de lîngă Vinga, la Valea Frumoasă. Sîntem preocupați de ameliorarea condițiilor existente la cabanele Debelagora, Ghioroc, Căsoaia și altele. În fine, vor fi investiți 800 000 lei pentru stațiunea Moneasa, în scopul unor ample lucrări. Acestea ar fi principalele obiective pe care ni le-am propus să le susținem în ceea ce privește lărgirea bazei materiale sportive.

După cum se poate vedea, tov. Pascu Zîmbran ne-a prezentat o suită de însemnate realizări și interesante proiecte susținute de C.N.E.F.S., M.I., organele sindicale și ale U.T.C. Sîntem convinși că harnicii gospodari pe care-i cunoaștem vor da viață și acestor proiecte, oferind astfel condiții optime de recreare și, în același timp, un mai larg cîmp de afirmare sportivilor arădeni.

F.R.A. TRAGE SEMNALUL DE ALARMĂ!

Analizînd concursul republican de sală al juniorilor mici, biroul federal apreciază pozitiv interesul manifestat de o serie de secții, antrenori și atleți pentru a obține performanțe cît mai valoroase. Totuși, în ansamblul său, concursul a avut un nivel nesatisfăcător, el marcînd un regres față de ediția din anul 1968. În legătură cu aceasta biroul federal atrage atenția asupra următoarelor:

1. La concurs au luat parte sportivi din numai 17 județe, fapt care denotă slabul interes pentru atletism, manifestat la Bacău, Galați, Dolj, Arad, Hunedoara, Maramureș, Satu Mare, Buzău și în alte județe, deși condițiile bune existente permiteau dezvoltarea acestei activități. Biroul F.R.A. recomandă comisiilor județene de atletism și conducerilor secțiilor să analizeze foarte serios această problemă și mai ales să ia măsurile ce se impun. Necorespunzător s-au prezentat și județele Ilfov (un participant), Covasna (1), Mehedinți (3), Neamț (3), Brăila (3).

2. Din punct de vedere tehnic s-a remarcat faptul că mai sînt încă folosite procedee vechi la săritura în înălțime, că nu au fost însușite elementele de bază la săritura în lungime și aruncarea greutății. De asemenea, s-a constatat că nivelul calităților fizice a fost deficitar la majoritatea atleților.

3. Necunoașterea regulamentului a dus la descalificarea atleților care nu s-au prezentat cu cîte 2 numere de concurs. În privința înscrierii, Biroul F.R.A. atrage atenția secțiilor de la S.S.A., Cutezătorii, C.S.S. și Viitorul București, Liceul 1 Tr. Severin, Șc. sp. Reșița, Șc. sp. Roman, Lic. 2 Brașov, C.S.M. Cluj că nu au respectat regulamentul în ceea ce privește termenul de definitivare, fapt care a dus la serioase dificultăți organizatorice și, implicit, la diminuarea spectacolului sportiv.

4. În ceea ce privește nivelul performanțelor, se remarcă — față de anul 1968 — un regres la 9 din cele 11 probe. Este îngrijorător faptul că performerii ediției anterioare au obținut acum rezultate mai slabe (Crețu Elvira — S.S.A. București, Lucia Jinga — Șc. sp. Ploiești).

5. Deși au fost stabilite baremuri de participare, comunicate încă în luna decembrie, comportarea în concurs a unor atleți de la C.S.M. Reșița, Șc. sp. Constanța, C.S. Pitești, Șc. sp. Oradea, Lic. nr. 1 Tr. Severin și altele, denotă ori o îndeplinire formală a acestor baremuri, ori un slab control al comisiei județene asupra autenticității rezultatelor obținute în competițiile de nivel județean.

Biroul F.R. Atletism își exprimă convingerea că, în pofida unor greutăți obiective în activitatea unor secții, se vor lua măsurile care se impun pentru a se urgenta procesul de creștere cantitativă și mai ales calitativă a juniorilor, că atît comisiile județene de atletism, consiliile județene de educație fizică și sport, cît și antrenorii și profesorii de educație fizică vor analiza cu toată răspunderea activitatea atletică și vor asigura premisele necesare pentru obținerea saltului valoric așteptat.

EXEMPLUL BOBERILOR

Dintre evenimentele acestui debut de an internațional, angrenînd participarea reprezentanților noștri, cel mai demn de atenție mi se pare a fi dublul campionat european de bob de la Cervinia. O dată mai mult, Panțuru și colegii săi au confirmat revenirea culorilor românești în primele rînduri ale ierarhiei, cu veleități legitime la supremație. O dată mai mult, comentatorii avizați de pretutindeni relevă clasa „vînjeliților români" și răsfoiesc colecțiile îngălbenite ale ziarelor de specialitate, pentru a evoca numele unor compatrioți celebri: Papană, Hubert, Frim, Dumitrescu... Paradoxal, dar incontestabil, se poate vorbi astăzi, pe bună dreptate, despre o tradiție a boberilor din Carpați în această disciplină a curajului absolut.

Paradoxul constă în disproporția dintre nivelul performanțelor (medalii olimpice, titluri de campioni europeni și mondiali) — pe de o parte — și înzestrarea tehnică, bazele de concurs, competițiile interne de mare anvergură — pe de altă parte. La noi acasă, zborul pe serpentinele de gheață a fost și a rămas pînă mai ieri un fel de rudă săracă. Cenușăreasa sporturilor de sezon — practicat și susținut cu fervoare de cîțiva entuziaști incurabili. Campionate naționale se organizau sporadic — un an da, trei ani ba —, pîrtiile se reduceau, de obicei la una singură, cît despre întreceri cu participare internațională, nici nu putea fi vorba, în condițiile menționate. În pofida tuturor vicisitudinilor, bobul nu numai că a dăinuit — acolo, în leagănul său iernal, între Caraiman și Postăvaru — dar, într-un singur deceniu de relativă impulsionare, și-a recîștigat poziții fruntașe pe plan mondial, făcînd să se vorbească din nou, la superlativ, despre „miracolul românesc". Oricît de zgîrciți am fi — din precauție — cu laudele fără rezerve, trebuie să recunoaștem că nici un adjectiv și nici o exclamație admirativă nu sînt nelalocul lor, în contextul faptelor la care ne referim. Pentru că atunci cînd performeri din zone alpine prin excelență — Elveția, Austria, Germania, Scandinavia — înclină steagul, fără drept de apel, în fața celor 2—3 echipaje tricolore, cînd recordurile pîrtiilor clasice sînt spulberate sistematic de aceleași formații cvasi-anonime, pînă ieri-alaltăieri — trebuie să convenim că avem de-a face, într-adevăr, cu o situație — mai precis, cu o mînă de sportivi de excepție.

Exemplul entuziasmant al boberilor constituie, cred, cea mai convingătoare pledoarie pentru elementul decisiv în oricare ramură sportivă, elementul acela rarisim, mai prețios decît toate teoriile tactice — care se cheamă, simplu — suflet!

Dan DEȘLIU

LA SEMICERC...

CUPA DE IARNĂ

Handbalul reintră în actualitate din această duminică. „Cupa de iarnă" pentru juniori, organizată de clubul Tînărul dinamovist în colaborare cu C.M.E.F.S., reunește la start opt echipe de valori sensibil egale: Steaua, Școala sportivă nr. 2, Rapid, Tînărul dinamovist I, Școala sportivă nr. 3, Școala sportivă nr. 1, Școala sportivă Ploiești și Tînărul dinamovist II. Întrecerile, care se anunță deosebit de pasionante, se vor desfășura sistem turneu, cu începere de la orele 15, în sala Dinamo.

UNIVERSITATEA TIMIȘOARA ÎN R.D.G.

Campioana țării noastre la handbal feminin, Universitatea Timișoara, va participa, între 5 și 9 februarie, la turneul internațional dotat cu *„Cupa orașului Leipzig"*. La acest turneu vor participa echipele *Empor Rostock, S.K. Magdeburg* și *S.K. Leipzig* din R.D.G., precum și echipele *Academicki Zwiazeck Sportowy Wroclaw, Ferencvaros Budapesta, Școala Superioară de Educație Fizică* din *Sofia* și *Trud Moscova*. Turneul se va desfășura în două grupe a cîte 4 echipe, iar cîștigătoarele își vor disputa locurile I—II, respectiv, III—IV. În acest scop, echipa „U" Timișoara, antrenată de C. Lache, se pregătește cu conștiinciozitate pentru a face față cu succes la această importantă competiție. **(P. Arcan — coresp. principal)**

„CUPA ZIARULUI STEAUA ROȘIE"

Din inițiativa ziarului *„Steaua Roșie"* din Tg. Mureș, s-a organizat, în colaborare cu Comisia județeană de handbal, prima ediție a competiției de handbal dotată cu „Cupa Steaua Roșie". La întreceri participă 16 echipe din județ, de seniori, senioare, juniori și junioare. Iată cîteva rezultate înregistrate în prima etapă: *seniori:* A.S.A. Tg. Mureș — Medicina Tg. Mureș 18—18 (6—7); A.S.A. Tg. Mureș — Șc. sp. Tg. Mureș 22—21 (10—10); *senioare:* Mureșul Tg. Mureș — Voința Sighișoara 16—8 (7—2); Voința Sighișoara — Liceul Bolyai Tg. Mureș 10—9 (5—4); *juniori:* Șc. sp. nr. 2 — Șc. sp. nr. 3 14—11 (6—4); Liceul Bolyai II — Șc. sp. nr. 3 11—20 (6—12); *junioare:* Șc. sp. nr. 2 Tg. Mureș — Voința Sighișoara 9—7 (3—3); Mureșul II — Liceul Bolyai II 11—3 (5—1). **(Ioan Păuș — corespondent principal).**

Sever Mureșan și Eleonora Dumitrescu învingători în primul concurs al anului

A luat sfîrșit primul concurs de tenis pe teren acoperit din acest sezon, desfășurat în sala Steaua din Capitală. Întrecerile, la care au fost prezenți cîțiva dintre cei mai buni jucători bucureșteni, au fost viu disputate. La masculin, victoria a revenit lui Sever Mureșan (Progresul), care în finală a dispus cu 6—0, 5—7, 7—5 de Ion Santei (Construcții). În semifinale, Mureșan eliminase pe Popovici (Steaua), iar Santei pe Sotiriu (Construcții). Turneul feminin s-a încheiat cu victoria Eleonorei Dumitrescu (Steaua) învingătoare cu 6—2, 2—6, 6—3 în fața Ecaterinei Horșa (Progresul). Cîștigătoarea se calificase în finală după o victorie cu 6—4, 6—4 în fața Marianei Ciogolea.

● Comisia de tenis de cîmp a municipiului București organizează în perioada februarie-martie un curs de arbitri. Înscrierile se fac în ziua de 3 februarie, ora 18, la cabana Centrului de antrenament nr. 2.

SLALOMUL

„Dacă coborîrea liberă este o chestiune de stomac — scria Arnold Lunn în cartea sa „Schiul alpin" — referindu-se la curajul și mai ales la senzațiile resimțite de schior la viteză mare — slalomul este o chestiune de cap". Este o întrecere a virajelor precipitate, o probă a antrenamentului, preciziei, îndemînării și coordonării mișcărilor, în care orice viraj este condiționat de cel precedent și condiționează pe cel următor, în funcție de o curbă ideală pe care o urmăresc schiorii, cu obsesia păstrării vitezei maxime. Slalomul este proba tehnicii și de aceea istoria sa este intens legată de istoria tehnicii schiului alpin, de școlile de schi și metodele de schi în special norvegiană, austriacă și franceză.

Slalomul — cuvînt de origină norvegiană compus din „slad", care înseamnă puțin înclinat, și „lom", urma lăsată pe zăpadă de un lucru tras sau împins, a apărut ca întrecere prin 1767 la Oslo (Cristiania) ca o variantă, un „joc de coborîre" printre tufișuri, pomi și stîlpi, pentru cei curajoși. Telemarkul, ca procedeu tehnic de ocolire, părea să fie ideal, aspirație supremă pentru vremea aceea, dar funicularele, telefericele, pantele abrupte din Alpi și mai ales exercițiile făcute de Zdarski la Lilienfeld au pus bazele unei tehnici noi — alpine — al cărui șimbure empiric provenea tot din nord — de la săritori — virajul executat cu schiurile paralele — prima „cristianie" și care au permis în 1905, și de atunci în continuare, organizarea primei curse de slalom, cu porți din fanioane.

Multă vreme tehnica a fost confuză, fără metodă, fără să devină apanajul unei școli, pînă cînd un austriac — Hannes Schneider — din St. Anton, a definit-o minuțios. A fost o epocă înfloritoare (1930) a metodei din Arlberg, a faimosului „stembogen" stilizat și cizelat în forma cunoscută mai tîrziu „stemcristianie". Austria înlocuise și eliminase Norvegia în domeniul tehnicii, creației, al organizării comerciale a școlilor de schi (modele ale genului) care se răspîndesc cu repeziciune la Sestriere (școala lui Noble — viraje paralele cu flexie-extensie), la Megève (școala lui Toni Ducia — viraje cu rotație) sau la Seefeld unde Seelos poate fi considerat adevăratul promotor al tehnicii actuale relativ mai naturală.

Austriecii erau omnipotenți în schi, omniprezenți la concursuri și pe podiumul învingătorilor, atotputernici în teorie, practică și organizare, pînă cînd a apărut un mare campion francez, Emile Allais — care, prin performanțe, a devenit celebru, iar prin cartea sa, scrisă în colaborare cu un rafinat tehnician, Paul Gigurux, a pus bazele primei „metode franceze" a rotației și avîntării. Franța schiului trecuse examenul maturității sale și de atunci schiorii săi pe pîrtie, tehnicienii și metoda elaborată înfruntă, cu succes, cealaltă concepție teoretică, cea austriacă.

Victoriile au alternat cînd de o parte cînd de alta, iar tehnica s-a dezvoltat prodigios. Iată ce spune Emile Allais în prefața cărții lui Joubert și Vuarnet „Ski 1957": **„Generația campionilor de după război a elaborat puțin cîte puțin și a perfecționat o tehnică nouă. Această tehnică, ajunsă acum la maturitate, nu este cea a unui singur campion, a unei singure țări, ci roadele muncii, ale experiențelor, ale încercărilor unei elite internaționale de concurenți, printre care H. Oreiller, O. Schneider, Stein Eriksen, Cristian Pravda și alții"...** Pentru a completa tabloul și a ne apropia de actualitate ar trebui să adăugăm pe Vuarnet, Sailer, Perillat, Spiess.

Slalomul de concurs s-a desfășurat, la început, într-o singură coborîre (manșă) în care se stabilea un timp standard și toți concurenții care îl realizau erau declarați cîștigători.

Mai tîrziu, odată cu codificarea regulamentară intervenită în 1922, slalomul a devenit o cursă de coborîre cu un traseu obligatoriu jalonat de porți cu o mărime minimă de 3,50 m, disputată în două manșe în care fiecare avea 50—70 porți, 300—500 m lungime și 180—220 m diferență de nivel. Cîștigătorul este desemnat de timpul cel mai scurt realizat prin adiționarea celor două manșe. Este deci o probă contratimp, individuală, în care concurenții nu pot merge conștient prudent, deoarece astfel nu se vor clasa pe un loc bun. Schiorul nu merge cu adversarul alături, nu are puncte de reper, ca înotătorii sau alergătorii fondiști pe stadion, și de aceea el înfruntă mereu pericolul fie de a merge prea încet — și atunci nu se clasează onorabil — fie de a „forța" rezultatul gonind și atunci... poate să cadă. Iată de ce slalomul este atît de spectaculos și atît de plin de neprevăzut.

Noutăți regulamentare îl fac și mai atractiv. Din 1965, cu ocazia congresului F.I.S. de la Mamaia, a fost recunoscut și experimentat slalomul marcat cu un singur fanion, căruia îi corespunde un viraj, dar mai ales slalomul paralel. În această probă, deosebit de spectaculoasă, și practicată îndeosebi în matchurile bilaterale pe echipe, se marchează două slalomuri în paralel, identice, în care pornesc simultan doi concurenți și cine ajunge primul este cîștigător, eliminîndu-și adversarul din concurs.

Schiul evoluează, se diferențiază în probe specifice păstrînd ca numitor comun numai zăpada și — poate — tehnica, o tehnică de competiție — funcțională — care urmărește cîștigul de timp și securitatea personală. Și dacă altă dată au existat schiori — campioni în toate probele schiului, astăzi acest lucru este din ce în ce mai puțin posibil. Concurenții au pășit pe calea unei „specializări stricte" mai profesionale, mai apropiată posibilităților personale. În acest context vom aprecia — poate — mai just uluitoarele performanțe ale lui J. C. Killy, extraordinara sa popularitate, și vom înțelege că în curînd, slalomul, ca și coborîrea, își va avea „așii" săi.

Mihai BÎRA

Pepi Stiegler, campion olimpic în 1964, la Innsbruck, considerat drept unul dintre cei mai buni slalomiști ai lumii în ultimele decenii.

Unde mergem

AZI

ATLETISM. Sala din parcul „23 August", de la ora 16: Campionatul republican al juniorilor mari (de la ora 14 — prăjina).

MÎINE

ATLETISM. Sala din parcul „23 August", de la ora 9,30: Campionatul republican al juniorilor mari.

VOLEI. Sala Dinamo, de la ora 8: Liceul M. Basarab — Liceul 3 Tîrgoviște (f), Dinamo — Liceul Găești (f), Dinamo — Liceul 1 Galați (m); **sala Progresul, de la ora 8:** Viitorul — Clubul sportiv școlar (m), Sănătatea — Steaua (m), Progresul — Șc. sp. 1 (m), Șc. sp. 3 — Rapid (m); **sala Constructorul, de la ora 8,30:** Șc. sp. 1 — Șc. sp. 3 (f), Cutezătorii — Rapid (f), Constructorul — Șc. sp. 2 (f), C.P.B. — Viitorul (f) — meciuri în cadrul diviziei naționale școlare și de juniori.

BASCHET. Sala Giulești, de la ora 9: Rapid — Universitatea Cluj (m); **sala Floreasca, de la ora 10,30:** Dinamo — Politehnica Galați (m), Politehnica București — I.C.H.F. (m).

NU ESTE EXCLUS UN REZULTAT MAI BUN CA LA BUCUREȘTI...

Astăzi, echipele reprezentative de scrimă ale României susțin — în deplasare — primul colocviu internațional. Parteneri — formațiile Republicii Federale a Germaniei.

Înainte de plecare, l-am rugat pe **ing. ANDREI ALTMAN**, vicepreședinte al F.R.S. și conducătorul delegației sportivilor noștri, să ne facă o succintă prezentare în legătură cu perspectivele oferite de această cvadruplă întrecere.

„Din capul locului, aș dori să subliniez că, aflîndu-se la începutul pregătirilor — practic, primele asalturi de antrenament au fost efectuate după 10 ianuarie — scrimerii din loturile noastre nu pot viza o performanță deosebită. De altfel, noi am comunicat federației de resort a R.F.G. această situație, arătînd că am prefera o altă dată, în aprilie sau chiar spre mijlocul anului. Ni s-a argumentat că scrimerii vest-germani au un calendar extrem de încărcat în lunile care urmează, astfel că pînă la urmă a trebuit să acceptăm data de 1 februarie.

Sigur, meciurile cu echipele R.F.G. nu au decît un caracter amical. Tocmai de aceea, ne-am gîndit să nu deplasăm garniturile-standard, ci să le întîmpinăm, să oferim și unor trăgători de perspectivă posibilitatea de a-și valorifica talentul și cunoștințele.

Și, totuși, în ciuda faptului că loturile sînt mult schimbate, nu este exclus să se obțină rezultate mai bune ca la București, anul trecut, în august. Atunci, doar un accident al floretiștilor noștri a oferit scrimerilor vest-germani un neașteptat 9—1. Acum este foarte posibil un 2—2: victorii la floretă și înfrîngeri la spadă și sabie, să sperăm la scoruri cît mai strînse.

Repet însă, pentru actuala etapă de pregătire, rezultatul interesează mai puțin".

VALUL DE CĂLDURĂ ATACĂ PÎRTIA DE BOB

SINAIA, 31 (prin telefon de la trimisul nostru). — De vineri, barometrele și termometrele sînt cercetate cu mare atenție și îngrijorare de către boberi și organizatorii întrecerilor programate în aceste zile pe pîrtia din localitate. Într-adevăr, valul de căldură și, mai ales, soarele au dat și continuă să dea emoții, întrucît deteriorează pe-alocuri ghețeabul de gheață. La virajul Mihail și la virajul 10 s-au ivit spărturi, iar pe unele porțiuni în linie dreaptă s-au format „trambuline".

Îngrijorare nu înseamnă însă și pesimism. Dimpotrivă, cei ce vor participa la dispute sînt convinși că întrecerile programate vor avea totuși loc, fie chiar și cu scurte amînări. Deocamdată, s-au disputat, vineri, două manșe de antrenament, în cursul cărora s-a văzut îmbunătățirea tehnicii conducerii bobului, în special la piloții mai tineri. Timpurile înregistrate nu au prea mare însemnătate, în schimb e semnificativ faptul că în ultima coborîre veteranul Constantin Dragomir l-a avut drept frînar pe fiul său Mihai. Amintindu-ne de zicala cu aschia care nu sare departe de trunchi, sperăm ca ea să se adeverească și în cazul familiei Dragomir, iar nu peste multă vreme să-l vedem pe Mihai Dragomir pe „trasa" tatălui său.

Sîmbătă este zi de odihnă, de fapt de punere la punct a bobului, iar duminică, se speră cel puțin, „Cupa României" de-a lungul a două manșe.

D. STANCULESCU

În acest sezon vor fi reluate concursurile republicane de săniuțe. În fotografie, imagine de la o competiție desfășurată în anii trecuți pe pîrtia de la Sinaia.

Foto: V. ZBARCEA

fotbal

ŞEDINŢA BIROULUI FEDERAL

Aseară a avut loc prima şedinţă pe anul 1969 a biroului federal.

La primul punct pe ordinea de zi — *programul competiţional intern* (campionat şi cupă) — s-a stabilit ca returul diviziei A să înceapă în ziua de 9 martie şi să se sfîrşească la 15 iunie.

Datele de desfăşurare a etapei finale în Cupa României sînt următoarele:

5 III — 16-imi; 12 III — optimi; 21 V — sferturi; 28 V — semifinale (jocurile tur); 4 VI — semifinale (jocurile retur); 22 VI — finala (dată prezumtivă, în funcţie de programarea jocurilor din cadrul Cupei balcanice).

În continuare, antrenorii federali Angelo Niculescu (lotul A), Dincă Schileru (tineret) şi Gh. Ola (juniori) au prezentat informări în legătură cu planurile de pregătire a fotbaliştilor selecţionabili în loturile respective.

Lucrările au fost conduse de tov. Mircea Angelescu, vicepreşedinte al F. R. Fotbal.

LA ORIZONT, RETURUL

„11" din... 30

Lotul de fotbalişti (alcătuit din 30 de jucători) al clubului F.C. Argeş (divizia A şi tineret-rezerve) se află în pregătire comună la Cozia. Procesul de instruire-antrenament este condus de antrenorii *Eugen Mladin* şi *Ion Bălănescu*, care, spre deosebire de trecut, în returul campionatului vor forma „11"-le de bază din întreg lotul.

În urma plecării antrenorului Ştefan Vasile la Oţelul Galaţi, cei doi tehnicieni au căzut de acord (vînd aprobarea conducerii clubului) ca în ziua meciurilor Eugen Mladin să răspundă de pregătirea jocului formaţiei divizionare, iar Ion Bălănescu de cea a echipei de tineret-rezerve.

● Jucătorii de la *Metalul Hunedoara* (divizia B, seria a II-a) efectuează cîte şase antrenamente pe săptămînă (patru în aer liber şi două în sală), sub conducerea antrenorilor *D. Pătraşcu* şi *A. Pîrvu*. În centrul atenţiei celor doi conducători tehnici ai echipei se află linia de înaintare, al cărei joc în tur a fost nesatisfăcător. Din lot fac parte: *Socol, Mălai, Duminică* — portari, *Ceauşu, Matei, Vulpeanu, Grozescu, Stan, Apostolidu* — fundaşi, *Pleian, Hristos, Pîrvu* — mijlocaşi, *Păunescu, Steiner, Covaci, Cergo, Mercea* şi *Ştefănescu* — înaintaşi. Lipsesc: Ciocănaru (care vrea să se transfere la Dunărea Giurgiu), Popa (suspendat pentru părăsirea echipei) şi Tătaru (care din motive de vîrstă — 31 de ani — vrea să se retragă din activitatea competiţională). Deocamdată, un singur jucător nou — *File*, de la Mureşul Deva. Pînă la începerea returului, Metalul va susţine 12 jocuri de verificare cu formaţii din diviziile A, B şi C.

S. ALBU
corespondent

● Noul consiliu al asociaţiei sportive *Minerul Ghelar* s-a angajat să sprijine mai mult echipa de fotbal, care activează în divizia C, să nu lase toate problemele, cele de ordin administrativ în special, pe seama antrenorului, aşa cum a procedat vechea conducere a Minerului. În viitor nu vor mai fi admişi în echipă „păsări călătoare", cum au fost jucătorii C. Borbely şi Gh. Vizitiu, şi se va pune un accent serios pe pregătirea juniorilor. Minerul a început preparativele pentru noul sezon cu lotul din tur, urmînd ca în următoarele zile să fie primiţi în formaţie 2—3 jucători noi.

FL. OPRIŢĂ
corespondent

● *Constructorul Baia Mare* (div. C, seria a VII-a) a trecut în etapa a II-a a pregătirilor, susţinînd jocuri-şcoală. Astfel, Constructorul a jucat recent cu Minerul Baia Mare (juniori). Scor: 5—2. Cel mai în formă înaintaş a fost Trifu, autor a trei goluri. Antrenorii *T. Siser* şi *A. Micloş* au folosit în acest meci următorii jucători: *Ster, Sarcadi, Pavel, Csoma, Radu, Mihalcea, Nistor, Dullo, Molnar, Mare, Trifu, Rudici* şi *Pop I.*

V. SĂSĂRANU
corespondent

● *Constructorul Baia Mare* (div. C, seria a VII-a) a trecut în etapa a II-a a pregătirilor, *C. Mitocanu, Gh. Braniştе, C. Panait, A. Nedelcu* şi *M. Pîrvu*.

Metalul a încheiat turul campionatului pe locul 10, în seria a II-a, dar cu o astfel de frecvenţă la antrenamente nu ştim dacă îşi va putea ameliora situaţia în clasament, aşa cum aşteaptă numeroşii iubitori ai fotbalului din Buzău!

M. DUMITRU
corespondent

Ştiinţa Bacău, lider în divizia C, seria I. Studenţii băcăuani pozează fotoreporterului V. Bogdănet, pe terenul acoperit de zăpadă, înaintea unui antrenament

CAUZE ADÎNCI — INSENSIBILE LA MĂSURI DE SUPRAFAŢĂ (I)

De ani şi ani, probleme ale fotbalului românesc, situate la nivelul preocupărilor majore ale mişcării sportive din ţara noastră, au constituit, şi continuă să constituie încă, prilej de manifestare publică a celor mai diverse încercări de rezolvare, exprimate atît în limbajul pretenţios al specialistului, cît şi în acela mai puţin academic al slujitorilor neplătiţi ai „sportului rege".

Căutările, studiul şi soluţiile, limitate însă de cele mai multe ori la un cadru îngust al dezvoltării, corespunzător aceluia al sportivului deja format, au neglijat originea şi esenţa fenomenului, desigur mai greu de depistat, dar care, o dată cunoscute, ar fi dus fără îndoială la alegerea celui mai sigur drum ce ar trebui urmat. Pe de altă parte, aprecierea — de cele mai multe ori subiectivă — a nivelului atins de fotbalul nostru în diferite etape ale evoluţiei sale, aprecieri determinată de un palmares alimentat uneori şi de succese mai puţin semnificative, a contribuit în mod hotărîtor la întreţinerea unei false concepţii, potrivit căreia munca de redresare ar putea începe şi de la jumătatea drumului şi nu de la baza edificiului de făurire a sportului de performanţă. Aşa se explică de ce, în încercările de elucidare a fenomenului de rămînere în urmă a fotbalului nostru, sînt eludate tocmai cauzele care contribuie la apariţia timpurie a procesului de frînare a dezvoltării sportive, proces care, la un moment dat, reuşeşte să limitcze şi acţiunea muncii de instruire şi educaţie, la nivelul unui compromis între înălţimea năzuinţelor şi insuficienţa potenţelor. Aşa se explică de ce, în ciuda existenţei de necontestat a unei bogate zestre de talente, numărul şi valoarea celor ajunşi sus, pe treapta adevăratei afirmări sportive, nu satisfac încă cerinţele trecerii la o ofensivă victorioasă pe tărîmul fotbalului internaţional.

De aici, concluzia de ordin practic că mai înainte de a căuta cauzele apropiate ale stadiului de dezvoltare sportivă, care ar putea să ne ofere cel mult posibilitatea unor măsuri de suprafaţă, este incomparabil mai avantajos, pentru acţiunea de redresare a fotbalului nostru, să căutăm a depista împrejurările mai îndepărtate, care determină atît plafonarea timpurie a jucătorilor, cît şi mediocra valorificare a aşteptărilor în perioada de maturitate sportivă.

Primul aspect, acela al plafonării timpurii, reprezintă în momentul de faţă principala formă de manifestare a neputinţei de realizare la un nivel superior a sarcinilor de performanţă. Ca urmare a acestui fapt, an de an numărul promisiunilor neîmplinite creşte, dispar, în pragul consacrării, tineri jucători în care au fost investite speranţe şi, care, în faţa adevăratului asalt al vieţii, apar obosiţi, resemnaţi, purtînd înainte de vreme straiele blazate ale bătrîneţii sportive. Care sînt principalele cauze care determină acest proces de plafonare timpurie, maladie cu adevărat cronică a fotbalului nostru?

În primul rînd, trebuie ţinut seama de faptul că multe din rebuturile sportive de mai tîrziu îşi găsesc explicaţia în calitatea slabă a selecţiei efectuate în perioada copilăriei, ca urmare a nerespectării cu stricteţe a criteriilor obiective (sănătate, aptitudini, conformaţie fizică etc), care stau la baza activităţii de alegere a celor mai buni dintre cei buni.

În al doilea rînd, plafonarea timpurie îşi datorează apariţia la tinerii jucători unor deficienţe importante în organizarea şi desfăşurarea procesului instructiv-educativ, cum ar fi: neaplicarea cu consecvenţă a principiilor didactice sportive, strîns legate de cunoaşterea caracteristicilor dezvoltării stadiale şi a particularităţilor individuale ale copiilor; nerespectarea sistemului de organizare a grupelor de pregătire după criteriul vîrstei fiziologice şi al valorii sportive; întreruperea îndelungată a procesului de instruire; lipsa de prudenţă în ceea ce priveşte intensitatea efortului fizic la copii. La toate acestea mai trebuie adăugate influenţele negative ale mediului social-uman, determinante indeosebi în perioada adolescenţei, şi marea varietate a preocupărilor tinărului, care nu întotdeauna este capabil să pună de acord sarcinile pregătirii intelectuale cu cele ale sportului de performanţă.

În sfîrşit, cea de a treia cauză principală a plafonării timpurii este nemijlocit legată de modul şi condiţiile în care s-a efectuat acţiunea de promovare. Dintre cele mai semnificative aspecte, ale căror urmări se repercutează asupra dezvoltării tinărului jucător, pot fi menţionate:

— Lipsa de curaj şi hotărîre a antrenorului; determinată, printre altele, şi de o anumită practică în virtutea căreia promovarea la unele cluburi are un caracter întîmplător;

— Efectuarea trecerii pe o treaptă superioară a procesului de instruire şi educaţie în condiţiuni neconforme cu particularităţile de vîrstă şi individuale ale celor în cauză. Această activitate, concretizată prin acel „moment al promovării", poate avea urmări nedorite, atît în cazul cînd este săvîrşită prematur, cît şi în situaţia cînd este întîrziată, adesea în mod conştient, sacrificînd şi într-un caz şi în altul, de dragul unei performanţe oarecare de echipă şi ca preţ al instruirii, material uman în plină formare;

— Lipsa perspectivei de promovare caracteristică la unele cluburi mari, unde nevoile de completare a efectivului de jucători de performanţă sînt acoperite pe alte căi.

Spre deosebire de selecţie şi de procesul instructiv-educativ, a căror insuficienţă calitativă poate influenţa cel mult dimensiunile plafonării jucătorului, deficienţele din acţiunea de promovare pot avea consecinţe şi mai grave, care se concretizează, de regulă, fie prin fenomenul de migrare a unor elemente cu reale aptitudini pentru fotbal în cadrul altor discipline sportive — cazul cel mai fericit — fie prin renunţarea definitivă din partea acestora la perspectiva performanţei, care i-a atras de timpuriu paşii pe calea sportului organizat. Dar, asupra acestor aspecte vom mai reveni!

Mihai IONESCU

O măsură de o importanţă deosebită pentru practicarea turismului de munte

Expresie a grijii pe care o manifestă permanent conducerea de partid şi de stat pentru sănătatea poporului, noul H.C.M. nr. 140/1969 este menit să asigure condiţii din ce în ce mai bune pentru practicarea turismului organizat şi drumeţiei în ţara noastră.

În baza acestei hotărîri şi a instrucţiunilor de aplicare, organele locale ale administraţiei de stat vor trebui să ia *măsuri corespunzătoare pentru prevenirea accidentelor turistice, prin:* îmbunătăţirea traseelor turistice de munte; revizuirea, completarea şi întreţinerea marcajelor conform normelor tehnice de specialitate; asigurarea cu mijloace de protecţie a căilor de acces cu pericol de cădere în gol; transmiterea buletinelor meteorologice la cabane şi instalarea de posturi telefonice; dotarea cabanelor — în special cele de creastă — cu semnalizatoare luminoase şi auditive.

Indicaţiile de prevenire a accidentelor turistice se referă şi la cabanele din administrarea O.N.T. şi Centrocoop.

Acţiunea de salvare a celor accidentaţi sau aflaţi în pericol *va fi organizată fie direct de cabanieri* în cazul în care au la dispoziţie forţele necesare (personalul cabanei, turişti şi alpinişti aflaţi la cabană, personalul cabanelor vecine sau al unităţilor silvice sau militare din apropiere), *fie prin echipe speciale, denumite* „SALVAMONT", *formate din 4—6 alpinişti cu experienţă* din localităţile unde se înfiinţează şi care sînt organizate pe lîngă comitetele executive ale consiliilor populare respective.

Echipele Salvamont ca şi cabanele turistice vor fi dotate cu toate materialele sportive şi sanitare necesare executării în cele mai bune condiţiuni a acţiunii.

Cabanierii care organizează acţiunea şi echipele Salvamont au sarcina de a găsi, salva şi transporta, pe munte, pe cei accidentaţi pînă la locul de unde urmează să fie preluaţi de cadrele medicosanitare (autosanitare, aviasan, elicopter).

Membrii echipelor Salvamont care au calitatea de angajaţi vor fi scoşi din producţie în perioada desfăşurării acţiunii, primind drepturile legale ce se cuvin angajaţilor delegaţi în interes de serviciu (salarii, transport, cazare, diurnă), acordîndu-li-se la plecare — de la unitatea respectivă — un avans în numerar spre decontare.

Conducerile organizaţiilor socialiste din care fac parte membrii echipelor Salvamont au sarcina de a-i pune pe aceştia, imediat, la dispoziţia comitetelor executive ale consiliilor populare care i-a solicitat, în vederea îndeplinirii acestei acţiuni de salvare a unor vieţi omeneşti.

Pentru gradul de pericol pe care-l prezintă aceste acţiuni, membrii echipelor Salvamont, cabanierii şi alţi oameni ai muncii care au participat efectiv la acţiunea de găsire, salvare şi transport pe munte al celor accidentaţi, *vor primi o indemnizaţie de periculozitate, diferenţiată în funcţie de sezon.*

Pentru a asigura condiţii mai bune de acordare a asistenţei medicale, toate cabanele vor fi dotate cu medicamentele necesare acordării primului ajutor gratuit, cu cele necesare urgenţelor medico-chirurgicale şi cu anumite produse farmaceutice uzuale care se vor pune la dispoziţia solicitanţilor contra-cost.

Desigur că un rol deosebit de important în prevenirea accidentelor revine turiştilor, în sensul respectării unor norme obligatorii cu privire la: pregătirea excursiei, echipamentul folosit, alimentaţia pe traseu şi la cabane (unii preferă băuturile alcoolice), odihna, comportamentul cetăţenesc, alegerea judicioasă a traseului în funcţie de timp şi participanţi, ritmicitatea în mers, alternarea efortului cu repausul, înlocuirea actelor copilăreşti de bravură cu prevederea şi cumpătarea.

dr. Eugen CARIANOPOL
inspector de specialitate din C.P.A.L.

LOTO — PRONOSPORT

34 CÎŞTIGĂTORI DE AUTOTURISME LA TRAGEREA EXCEPŢIONALĂ LOTO DIN 21.I.1969

Premiile tragerii excepţionale din 21 ianuarie 1969 sînt următoarele:

Categ. I.: 21 autoturisme „Dacia 1100"; categ. a II-a: 11 autoturisme „Moskvici 408" cu 4 faruri şi radio; categ a III-a: 2 autoturisme „Skoda 1100 M.B."; categ. a IV-a: 517 variante (50 excursii la Paris şi 467 premii în numerar a 1941 lei); categ. a V-a: 1830 premii în numerar a 100 lei; categ. a VI-a: 4572 premii în numerar a 50 lei.

Cîştigătorii de autoturisme de la această tragere sînt următorii:

Dacia 1100: — Lupu Nicolae — Sebeş-Alba, Moisescu Ion — Piteşti, Vîrlan Ion oraşul Gh. Gheorghiu-Dej, Scutelnicu Radu — Dărmăneşti-Bacău, Vigh Gyula — Diosig-Bihor, Moise Ion — Braşov, Diaconu Toader — Brăila, Gădălean Alexandru — Cluj, Horea Ion — Cluj, Amza Constantin — Constanţa, Buşoi Constantin — Craiova, Popescu N. — Craiova, Totolici Gheorghe — Galaţi, Kraml Ana — Orşova, Ionescu Grigore — Slatina, Radu Stelian — Băicoi, Tibenschi Aurel — comuna Hida-Sălaj, Ceean Sergiu — Sînnicolaul Mare, Ciocîlteu Maria — Bucureşti, Cernuşcă Viorel-Ion — Bucureşti, Ţiţă Ion C. — Bucureşti.

Moskvici 408: Chesariş D. — Blaj; Capanu Ion — Bucureşti, Demkö Alexandru — Tg. Secuiesc, Galesiu N. — Bucureşti, Culic Grigore — Timişoara, Leonăchescu C. — Govora, Mardale Maria—Voineasa — Vîlcea, Scurt Gheorghe, Zamfir Floarea, Popescu Ion, Ştefănescu Felicia — toţi din Bucureşti.

Skoda 1000 M.B.: Hărăboiu Ilie — Cărbuneşti-Gorj, Dociu Petre — Bucureşti.

★

Marţi 4 februarie este ultima zi pentru procurarea biletelor la concursul special Pronoexpres din 5 februarie 1969.

LOTO

numerele extrase la tragerea din 31 ianuarie 1969

EXTRAGEREA I: 26 64 24 6 44 51 30 49 42 83 22 18

Fond de premii: 986.970 lei.

EXTRAGEREA a II-a: 85 24 59 67

Fond de premii: 704.938 lei.

DIALOG CU CITITORII

IOAN BENDEA, Piaţa Ecaterina Varga nr. 12, Turda. *În plin sezon de iarnă — ne scrieţi dv. — pionierii şi elevii Şcolii generale nr. 3 din Turda nu au uitat... fotbalul. De ce? Un fost purtător al cravatei roşii din această şcoală a jucat, nu de mult, în reprezentativa ţării noastre care a terminat la egalitate cu redutabila echipă a Angliei. Dînd dovadă de iniţiativă — continuaţi dv. — pionierii amatori de fotbal au trasat ca sarcină colegului lor Anca Ducu din cl. a VI-a B să le prilejuiască o întîlnire cu fratele său mai mare, fotbalistul ANCA DAN de la Universitatea Cluj. Şi cum pionierii îşi îndeplinesc sarcinile, la cîteva zile a avut loc întîlnirea mult aşteptată. Ea s-a desfăşurat, după cîte am înţeles, în sala de clasă unde a învăţat internaţionalul nostru, avînd ca „material didactic" o minge de fotbal.*

După expunere, pionierii au pus întrebări. Unele cam incomode. Elevul Emil Crişan, din cl. a VII-a B, de pildă, a întrebat de ce au pierdut meciul din Belgia cu scorul de 5-0? La rîndul nostru, am întrebat mai mulţi specialişti. Ni s-a cerut să precizăm cine a pus o asemenea întrebare DUPĂ ACEL MEMORABIL 1-1 CU ECHIPA ALBIONULUI? Am răspuns că un elev din cl. a VII-a B. Întrebarea a fost considerată... COPILĂREASCĂ!

IOAN SZASZ, str. Rodnei nr. 4, Săcele-Braşov. *Sînteţi mare amator de schi. Mai precis, aţi fi... dacă schiuri s-ar găsi! Anul trecut, dragostea pentru acest sport frumos v-a purtat paşii prin Predeal şi Braşov. Nimic! La Predeal, nefiind nici măcar magazin de sport; la Braşov, existînd magazin de sport dar nefiind schiuri de fond. În sfîrşit, de luna trecută sînteţi în posesia mult doritelor schiuri, însă nu găsiţi beţe de bambus şi nici legături. Sau, mă rog, nu „nimeriţi" în ziua cînd acestea se pun în vînzare la magazine. După părerea dv. legăturile dîndu-se aici numai în baza altor... LEGĂTURI. În orice caz, de la I.D.M.S. ni s-a comunicat că există asemenea materiale*

NICOLAE BULUCEA, str. Ef. Murgu nr. 13, Reşiţa. *Ca suporter nu sînteţi obligat să... suportaţi anumite cotizaţii „suplimentare" pentru a viziona un meci de fotbal. Partea răutăcioasă este că dacă nu suportaţi, NU INTRAŢI! Formula „BILETUL + 1 LEU PROGRAMUL" se aplică — obligatoriu — şi în alte părţi. Metoda este incorectă şi ar trebui să facă obiectul controlului financiar intern. Incorect este şi conţinutul programului. Am reţinut o frază din biografia... romanţată a fotbalistului Constantin Spălăţelu: „Tînărul Costel este preocupat încă de mic copil de mingea confecţionată din cîrpe pe care o OBOSEŞTE zilnic". Aceasta, ca să nu ne mai... obosim în continuare!*

MIHAI IONESCU, Găeşti, judeţul Dîmboviţa. *Îi vom aduce la cunoştinţă maestrului Teaşcă propunerea de a antrena echipa Chimia din localitate. Se înţelege, fără ironie, motivînd admiraţia dv. pentru el, seriozitatea şi ambiţia talentaţilor fotbalişti după care nu trebuie să umbli prin bcare pentru a-i trimite acasă. În sfîrşit, ideea — cum spuneţi dv. — de a prelua o formaţie din „liga a IV-a", dovedind încă o dată lumii fotbalistice — care, cu siguranţă, s-ar amuza la început — că omul sfinţeşte locul, că orice echipă condusă de un antrenor bun poate promova în prima divizie a ţării. Noi vom încerca. Recunoaşteţi, însă, că dificil în treaba aceasta nu este „dialogul cu cititorul", ci convorbirea cu... antrenorul!*

V. TOFAN

SPORT şi MAFIA

MISTER GRAY (V)

de Lamberto ARTIOLI

În ziua aceea, *Carbo* a compărut în sfîrşit, în faţa unui tribunal. Dar să ne întoarcem puţin înapoi. „NEWSWEEK", într-un număr apărut cu un an şi patru luni în urmă — la 4 august 1958 — după ce menţiona că *Frankie* avea o casă destul de modestă la Hollywood (o localitate din Florida, nu capitala californiană a filmului), informa că *Mr. Gray* era *„căutat — în acele zile — pentru că ar fi organizat între 31 ianuarie şi 31 martie 1958 şapte întîlniri dintre care şase la Madison Square Garden şi unul pe arena St. Nicholas din New York"*. Se constatase că una din aceste întîlniri (săptămînalul nu precizează care), fusese aranjată aducînd mari cîştiguri unui grup de pariori. Celelalte întîlniri fuseseră organizate tot de *Carbo*, fără să fi avut autorizaţia cuvenită. „NEWSWEEK" îşi încheia astfel articolul: *„Mr. Gray a dispărut. Ultima oară a fost văzut pe un hipodrom din Agua Caliente în apropiere de Tijuana, în Mexic. S-a emis împotriva lui un mandat de arestare; documentul cuprinde zece capete de acuzare. Este pasibil de o pedeapsă de 10 ani închisoare şi 5 000 de dolari amendă"*.

A fost căutat în multe oraşe din Statele Unite, în acel an 1958, mai ales la Chicago, dîndu-se curs unei sesizări care parvenise poliţiei şi care părea veridică. Dar *Mr. Gray* a fost totdeauna un om al ţărmului, fie la New York, fie la New Orleans; la Chicago, oraşul lui *John Dillinger* şi *Al. Capone*, „regele clandestin al boxului" fusese văzut, ultima oară, cu nu mai puţin de 14 ani în urmă, în 1944, în timp ce asista în sala CYO la un antrenament al lui *Willie Pep* în ajunul întîlnirii cu *Willy Joyce*. Managerul lui *Pep* era *Lou Viscousi*, devenit apoi manager al lui *Joe Brown*, fost campion al lumii la categoria uşoară, manevrat la rîndul lui de *Carbo*; după cum vedeţi „socotelile" lui *Frankie* apar mereu.

Dar să revenim la anul fatal, 1960. La Washington fusese instituit un „Subcomitet senatorial împotriva trusturilor şi monopolurilor", pentru a face cercetări în culisele boxului din Statele Unite.

În dimineaţa zilei de 15 iunie 1960 a fost ascultat un martor, care se numea Irvin Mishel. Las să vorbească despre această mărturie, aproape de necrezut, ziarul „NEW YORK TIMES" care a publicat o relatare, a doua zi, în pagina 42. Importantul cotidian scria textual:

„Din cauza fricii care-l stăpîneşte, un deţinut nu a vrut astăzi să destăinuiască în faţa Subcomitetului Senatului legăturile lui Frankie Carbo cu lumea boxului. Deţinutul, care n-a deschis gura decît pentru a repeta, la fiecare întrebare, textul celui de-al cincilea amendament din Constituţie asupra drepturilor cetăţeneşti („Refuz să răspund deoarece acest lucru poate duce la învinovăţirea mea"), se numeşte Irvin Mishel. El a declarat că a fost ameninţat cu violenţa în caz că s-ar hotărî să mărturisească ceva. Mishel, o figură proeminentă printre şantajiştii din lumea boxului, n-a vrut să destăinuiască numele celui care l-a ameninţat cu moartea. Senatorul Philiph Hart i-a atras atenţia că motivul invocat nu este suficient. Atunci, Mishel a recurs la invocarea dreptului său de a păstra tăcerea pentru a evita să fie şi el incriminat. A refuzat, astfel, să răspundă la o serie de întrebări menite să-l facă să confirme că pariase în contul lui Frankie Carbo înaintea întîlnirii dintre Jake La Motta şi Billy Fox, în 1947. La Motta a mărturisit, ieri, că a pierdut

Desen de **N. CLAUDIU**

acea întîlnire în mod cu totul cinstit, dar Mishel n-a fost de nici un folos. El n-a conceput nici măcar riscul de a admite lucruri evidente ca faptul că este căsătorit sau că este puşcăriaş. A perseverat în mutismul său chiar şi atunci cînd directorul i chisorii în care Mishel se afla deţinut i-a făgăduit că Subcomitetul Senatorial va uza de toate mijloacele de care dispune pentru a-l proteja. După aceasta, unul dintre componenţii Subcomitetului, senatorul Harold, a afirmat că mîini foarte puternice, cu braţe lungi, au reuşit să pătrundă pînă şi în sala aceea pentru a-i impune lui Mishel tăcere absolută. Mishel primise ordin să tacă pe cînd se înapoia la închisoarea din Dannemore după interogatoriile la care fusese supus în zilele de 20 şi 21 mai trecut; şi aceasta, cu toate că Irvin Mishel se afla sub paza unui subofiţer de poliţie. Mishel a spus doar că fusese ameninţat cînd era la New York în „House of Detenction" (Casa de deţenţiune) *în aşteptarea plecării".*

Pînă aici am citat din ziar. În acele îndepărtate zile de 20 şi 21 mai, *Irvin Mishel* a fost ameninţat cu moartea fiindcă mai înainte avusese curajul să declare, cu privire la întîlnirea *La Motta-Fox*: *„Da, eu însumi am pariat 35 de mii de dolari în contul lui Carbo pe victoria lui Billy Fox. În ziua aceea erau cu mine Charles Bernoff, Eddie Coco şi blestematul ăla de şantajist, Nogg Rosen"*. Cu un an în urmă, la 18 februarie '59, acelaşi *Mishel* dezvăluise sistemele prin care se făceau împrumuturi în lumea interlopă americană, pentru finanţarea jocurilor de noroc, a prostituţiei şi a traficului de narcotice. În ziua în care a fost adus în faţa Subcomitetului, *Irvin Mishel* era deţinut la Clinton State Prison, la Dannemore (New York), unde îşi ispăşea ultimii şapte ani din cei 20 la care fusese condamnat pentru falsuri şi emiterea unor cecuri fără acoperire. Prin 1947, el era un personaj influent al lumii interlope din Chicago.

În româneşte de **S. BONIFACIU** şi **A. BREBEANU**

(Din „Sport e Mafia" — (C) 1968 — Casa editrice Valentino Bompiani — Milano).

Actualitatea internațională

Echipa de hochei învinsă la Thun

Elveția–România 7-5 (2-1, 2-4, 3-0)

THUN, 31 *(prin telefon)*. — Continuindu-și programul de pregătire în vederea participării la grupa B a campionatului mondial, echipa de hochei a României susține un turneu de două meciuri în Elveția. Primul joc a avut loc vineri seara, în mica localitate montană Thun. Formația noastră a început partida sub semnul unui trac inexplicabil, fiind condusă la prima pauză cu scorul de 2—1. Apoi, hocheiștii români și-au intrat în „mină", au egalat și după repriza a II-a au reușit să-și depășească net adversarii conducînd cu 5—4.

Ultimele 20 de minute au marcat o revenire puternică a gazdelor și o scădere de potențial a formației noastre, care a primit trei goluri consecutive, două dintre ele fiind foarte discutabile și datorindu-se arbitrajului părtinitor al cuplului austriac Moser — Valentin.

Au marcat: Luthi, Puzar, Hugnenin, Giroud, Hansen, Dubois, Joris, pentru gazde, respectiv, I. Szabo (2), Ștefanov, Pană și Gheorghiu.

Simbătă echipa noastră susține cel de al doilea meci.

La Ottawa s-a disputat o nouă întîlnire internațională de hochei pe gheață dintre selecționatele U.R.S.S. și Canadei. Din nou victoria a revenit hocheiștilor sovietici, de data aceasta cu scorul de 10—4 (1—3, 7—1, 2—0).

La Duisburg a avut loc semifinala „Cupei campionilor europeni" la tenis de masă feminin dintre echipele D.T.C. Kaiserberg și Ferencvaros Budapesta. Sportivele maghiare și-au apropiat victoria cu 5—2.

OLGA PALL VICTORIOASĂ ÎN ARLBERG—KANDAHAR

În Austria, la St. Anton, s-a disputat proba feminină de coborîre din cadrul clasicului concurs Arlberg — Kandahar. Victoria i-a revenit schioarei austriece Olga Pall, campioană olimpică a probei la Grenoble, cu timpul de 1:37,79. Au urmat în clasament Isabelle Mir (Franța) — 1:38,28, Wiltrud Drexel (Austria) — 1:38,30, Giustina Demetz (Italia) — 1:39,22, Jutta Knobloch (Austria) — 1:39,50 și Edith Zimmermann (Austria) — 1:39,72.

După cursă, învingătoarea a declarat ziariștilor: „Sînt fericită că am reînnodat firul victoriilor, pentru că după ce am cîștigat titlul olimpic pe pista de la Chamrousse nu am mai obținut nici un loc I în proba care m-a consacrat. Mă simt acum însă în formă excelentă și sînt sigură că nu mă voi opri aici".

După disputarea acestei curse, în clasamentul individual al Cupei mondiale conduce **Annie Famose** (Franța) cu 101 puncte, urmată de **Gertrud Gabl** (Austria) 93 p, **Wiltrud Drexel** (Austria) 76 p, **Isabelle Mir** (Franța) 73 p, **Rosie Mittermeier** (R. F. a Germaniei) 71 p, **Kiki Cutter** (S.U.A.) 59 p, **Olga Pall** (Austria) 56 p și **Judith Nagel** (S.U.A.) 49 p.

În clasamentul pe națiuni, primele trei locuri sînt ocupate, în ordine, de **Austria** (631 p), **Franța** (586 p) și **S.U.A.** (223 p).

CONCURSURI INTERNAȚIONALE DE BOB LA SINAIA!

Sinaia va găzdui două mari concursuri internaționale de bob! Într-adevăr, începînd de marți, vor sosi în localitate participanții de peste hotare. Dintre oaspeți și-au confirmat pînă acum prezența la aceste dispute două echipaje italiene, conduse de piloții R. Zardini și Toscani, un echipaj elvețian și un echipaj austriac avîndu-l în frunte pe Hofer. Se așteaptă, de asemenea, confirmarea din partea unui echipaj francez și a unuia englez.

În principiu, s-a stabilit ca prima întrecere să aibă loc simbătă 8 și duminică 9 februarie, apoi luni 10 o zi de pauză, iar marți 11 și miercuri 12 februarie un al doilea concurs internațional.

Va reuși Patrick Pera să reînnoiască seria succeselor franceze în întrecerea continentală a „artiștilor gheții"?

GARMISCH PARTENKIRCHEN — PUNCT DE ÎNTÎLNIRE PENTRU ELITA PATINAJULUI ARTISTIC

Mîine, în orele dimineții, patinatori și patinatoare participanți la campionatele europene de la Garmisch Partenkirchen fac cunoștință cu gheața pe care vor trebui să-și etaleze măiestria în zilele viitoare. Este programat antrenamentul oficial, cu 48 de ore înaintea startului în întreceri. Majoritatea concurenților apar pentru prima oară pe gheața stadionului olimpic din Garmisch. Afară de cei care revin aci după opt ani, participanți la ediția din 1960 a întrecerilor, găzduită tot în pitoreasca stațiune de sporturi de iarnă din Alpii Bavariei. Sînt însă foarte puțini asemenea „supraviețuitori". Au rămas în competiții doar veteranii Ludmila Belousova-Oleg Protopopov (atunci clasați pe locul 4) și o altă patinatoare de perechi, berlineza Heidi Steiner. Timpul și — mai ales — tentațiile profesionismului au făcut o triere severă printre fruntașii patinajului artistic continental.

Este a 60-a ediție a campionatelor, dacă ne ghidăm după cronologia competiției masculine. Într-adevăr, patinatorii au fost mai grăbiți decît partenerele lor în a-și afirma superioritatea pe luciul gheții, primul campionat european masculin avînd loc la Hamburg în 1891, în timp ce întrecerea feminină și cea de perechi figurau pe programul întrecerilor abia în 1930, la Viena. Concursul feminin numără doar 33 de ediții, argument de ripostă acelora care acuză patinajul artistic că ar fi „un sport de domnișoare".

Trecutele ediții au cunoscut patinatori faimoși ca suedezul Ulrich Salchow, de 9 ori campion între 1898—1913, austriecii Willy Böckl (1922—28) și Karl Schäfer (1929—36), ultimul încheindu-și cariera chiar aci la Garmisch, cu un triumf în a IV-a Olimpiadă albă. Mai aproape de zilele noastre a strălucit în mod deosebit francezul Alain Giletti, de 5 ori campion, laureat pe același patinoar, în 1960. Emo Danzer cu 4 titluri consecutive, începînd din 1965, și-ar fi putut mări probabil colecția, dar el patinează acum la revistă. Dintre femei, seriile cele mai remarcabile de victorii aparțin neuitatei Sonja Henie (6 titluri, 1931—36) și marii specialiste a impuselor, viguroasa Sjoukje Dijkstra (5 titluri, 1960—64).

Actuala întrecere nu conține prea multe necunoscute în privința candidaților la un loc pe podium. La băieți, este așteptată victoria francezului Patrick Pera, succesorul celor doi Alain, Giletti și Calmat. Afară de cazul că „triplele" sărituri ale patinatorului cehoslovac Ondrej Nepela vor fi mai bine cotate de arbitri. Un duel pasionant promite întrecerea feminină. Aci, simpatica Hanna Maskova, autoarea marii surprize de anul trecut, la Västeräs, cînd a intrat în posesia titlului european, va trebui să lupte acerb cu sprinţara Gaby Seyfert, marea sa învinsă de atunci. La perechi va fi, desigur, o dispută între cuplurile sovietice (Belousova-Protopopov și Moskvina-Mîșcin), iar în proba de dans emisarii Albionului, în frunte cu Diane Towler-Bernard Ford, trebuie să-și adjudece din nou titlul.

Tinerii reprezentanți ai României, prezenți la Garmisch, nu aspiră la locuri fruntașe, ci doar la șlefuirea talentului lor în contact cu așii patinajului. Este mai ales cazul tînărului Gheorghe Fazekaș, a cărui calificare pentru o asemenea întrecere dificilă, la numai 12 ani, reprezintă de pe acum o frumoasă afirmare a posibilităților sale. Campioana țării, Elena Moiș, ia pentru a treia oară startul în întrecerea continentală. După un debut modest, la Ljubljana în 1967, ea s-a afirmat anul trecut, la Västeräs, cu un bun program de figuri libere (locul 17 din 25 concurente). Este interesant de menționat că prima participare a României la campionatele europene datează din anul 1934 (Praga), cînd perechea Irina Minculescu-Alfred Fieraru s-a clasat a 7-a din 10.

Programul europenelor de la Garmisch Partenkirchen începe marți, cu figurile impuse la băieți și perechi, ca în următoarele trei zile să fie desemnați succesiv noi deținători ai titlurilor la perechi (miercuri), individual masculin (joi), dansuri (vineri) și individual feminin (simbătă). Închiderea festivă are loc duminică, prin tradiționala demonstrație a laureaților.

Indiferent de vreme, de eventuale ratări sau absențe, succesul campionatelor pare asigurat pe plan spectacular. 18 țări au preluat transmisiile de televiziune, care vor aduce pe orice doritor în fotoliile de orchestră ale patinoarului din Garmisch.

Radu VOIA

BEVERWIJK ÎNAINTEA FINIȘULUI

HAGA, 31 *(Agerpres)*. Cu o rundă înainte de terminarea turneului internațional feminin de șah de la Beverwijk, *Alexandra Nicolau* (România) se menține în fruntea clasamentului totalizînd 7½ puncte, urmată de Timmer (Olanda) cu 6½ puncte. În runda a 10-a, *Alexandra Nicolau* a cîștigat, cu albele, la Hellwig.

În turneul maeștrilor, pe primul loc se află maghiarul Honfi cu 10 puncte și o partidă întreruptă, urmat de Kurajița (Iugoslavia) și Vesterinen (Finlanda) cu cîte 10 puncte. *Ciocîltea* (România) — 9 puncte, Cortlever (Olanda) 8½ puncte etc. În penultima rundă, *Victor Ciocîltea* (cu piesele negre), l-a învins pe olandezul Hartog. În turneul marilor maeștri, conduc Gheller (U.R.S.S.) și Botvinnik (U.R.S.S.) cu cîte 10 puncte, urmați de Portisch (Ungaria) — 9½ puncte etc.

NICI O FORMAȚIE DE PE CONTINENT N-AR FI REZISTAT ECHIPEI STEAUA ÎN ACEASTĂ SEARĂ

— declară Tonino Zorzi, antrenorul lui Fides Napoli —

Să punem puțin la încercare memoria și să întoarcem cîteva file din hronicul acestor, inegalabile ca farmec, meciuri de cupă. Vrînd nevrînd am fost tentați să căutăm cîțiva termeni de comparație joi seara, la încheierea tumultuoasei întreceri baschetbalistice dintre *Steaua* și *Fides Partenope* Napoli, într-o serie de partide care ne-au impresionat de-a lungul anilor; să încercăm să alăturăm jocul exploziv, dinamic al „5"-ului de la Steaua unor evoluții la fel de prodigioase. Poate jocurile memorabile realizate de celebrul (în istoria baschetului românesc) cvintet al lui Folbert, Fodor, Novacek, Nosievici și Niculescu împotriva lui Dinamo Tbilisi sau Virtus Bologna, poate partida feminină din Giulești între Rapid și Daugava Riga sau, mai proaspătă în amintiri, întrecerea dintre Dinamo și Spartak Brno... Să dăm însă Stelei ceea ce i se cuvine pentru partida de joi!

Venită cu surle și trompete de la poalele Vezuviului, echipa lui Fides (reprezentantă a unei mari industrii de aparate frigorifice) a crezut că prezența a doi jucători americani de culoare, de o incontestabilă clasă, alăturată unor baschetbaliști cu mare experiență și stagii îndelungate în echipa națională (Vittori, Bufalini, Gavagnin) îi vor fi suficiente pentru o victorie comodă, sau în cel mai rău caz o înfrîngere la limită, care să nu-i creeze probleme pentru meciul retur de la 6 februarie. Așa au bănuit poate și mulți dintre cei care au umplut joi seara, pînă la refuz, sala Floreasca, aflată pentru a nu știm cîta oară în imposibilitate de a găzdui pe toți cei ce ar fi dorit să asiste la un cuplaj de zile mari.

Pe teren, însă, lucrurile au luat o întorsătură cu totul surprinzătoare și, spre nemărginita noastră satisfacție, echipa care a dat tonul, pentru ca apoi să domine cu autoritate, a fost Steaua. Am venit să admirăm pe celebrul Jim Williams, sau felinul său compatriot Lee Franklin și pînă la urmă... am ovaționat pe băieții lui Costi Herold. O echipă, jucînd într-un ritm amețitor timp de 40 de minute, îngenunchindu-și pur și simplu cu această armă adversarul. O veritabilă mașină de marcat (cum numai Spartak Brno ne-a mai demonstrat pînă acum) și procentajele din tabelul alăturat ne scutesc de alte comentarii. Un cvintet, luptînd cu o admirabilă dîrzenie în apărare, în fața unor talii impresionante și țesînd cu mare dibăcie în atac faze care au înclinat definitiv pe napolitani. După meci, Tonino Zorzi, antrenorul oaspeților declara: *„Am scăpat destul de ușor și oricum 18 puncte nu constituie un handicap de nerecuperat. După părerea mea, în această seară, nici o echipă de club de pe continent nu ar fi putut rezista în fața Stelei. Adversarii noștri au fost de departe mai buni..."*

Dacă vom încerca să evidențiem în mod deosebit pe vreunul din realizatorii victoriei am comite desigur o mare nedreptate. La începutul meciului, Nosievici a dus tot greul, ținînd pasul cu artileria grea a lui Fides. Apoi, Iecheli și Savu, literalmente dezlănțuiți, au percutat coșul advers cu o rară dezinvoltură. Iar în momentele lor de relaxare, Mihai Dimancea, ca un argint viu, un veritabil cărăuș, a continuat cu brio recitalul. Tarău s-a bătut ca un leu sub ambele panouri, iar Czmor, prezent pe teren în ultimele 14 minute, a acționat cu un neobișnuit curaj, dovedind că își poate găsi un loc alături de valoroșii săi coechipieri.

Cît privește pe Fides.. Ei bine să nu-i judecăm pe oamenii lui Zorzi numai după acest meci. În mod neîndoielnic, potențialul lor este mult mai mare și cu siguranță că la Neapole ei vor face totul în încercarea de a recupera handicapul. Oaspeții, mizînd pe capacitatea lor de recuperare, au aruncat cu foarte mare ușurință la coș, puține din atacurile lor depășind o durată de 10—15 secunde. Ei nu și-au cunoscut însă adversarii și pe undeva poate, chiar i-au subapreciat. Gravă eroare ce ar fi putut să-i coste infinit mai mult...

Ad. VASILIU

MECIUL STEAUA — FIDES ÎN CIFRE ȘI PROCENTAJE

STEAUA: aruncări libere 16—13 (81%); aruncări de la semidistanță și distanță 37—24 (64%); aruncări de sub panou 37—17; în total, aruncări din acțiune 74—41 (55%); recuperări în apărare 33; recuperări în atac 9; pase la adversar 6; greșeli de tehnică 5; procentaj de greșeli 11,9%.

FIDES: aruncări libere 18—11 (61%); aruncări de la semidistanță și distanță 41—10; aruncări de sub panou 43—23; în total, aruncări din acțiune 84—33 (39%); recuperări în apărare 24; recuperări în atac 22; pase la adversar 8; greșeli de tehnică 5; procentaj de greșeli 12,2%.

ÎN „CUPA CUPELOR" LA BASCHET MASCULIN

În cadrul optimilor de finală ale „CUPEI CUPELOR" **la baschet masculin** s-au disputat patru partide. De remarcat că în trei jocuri victoria a revenit oaspeților, care în acest fel și-au mărit în mod simțitor șansele de calificare pentru sferturile de finală ale competiției.

PANATHINAIKOS A ÎNVINS PE BENFICA

La Lisabona, echipa Panathinaikos Atena a învins cu scorul de 110—74 (52—42) formația locală Benfica. Baschetbaliștii greci au prestat un joc excelent, cele 110 puncte înscrise în deplasare fiind edificatoare în acest sens. De remarcat că în cazul cînd se va califica (ceea ce este mai mult decît probabil), Panathinaikos Atena va juca în sferturile de finală cu învingătoarea întîlnirii Steaua București — Fides Partenope Neapole.

OLYMPIA A CÎȘTIGAT LA MÜNCHEN

O victorie prețioasă a realizat și formația iugoslavă Olympia Ljubljana care, jucînd la München în compania echipei locale Bayern, a cîștigat cu scorul de 101—81 (56—42).

În sfîrșit, la Helsinki, Slavia Praga a întrecut la limită: 76—74 (36—36) pe HKT Helsinki.

T.S.C. BERLIN CALIFICATĂ ÎN SFERTURI

Echipa T.S.C. Berlin s-a calificat pentru sferturile de finală. În meciul retur, disputat la Berlin cu Picadero Barcelona, baschetbaliștii din R.D. Germană au cîștigat cu scorul de 82—69 (37—31). În primul joc, victoria revenise echipei Picadero cu 82—79.

• fotbal pe glob • fotbal

TINERII FOTBALIȘTI MAGHIARI ÎNVINGĂTORI LA VERA CRUZ

În cadrul turneului pe care îl întreprinde în Mexic, echipa de tineret a Ungariei a jucat la Vera Cruz cu o selecționată locală. Victoria a revenit cu scorul de 4—1 (2—1) tinerilor fotbaliști maghiari.

F. C. BARCELONA A OBȚINUT O VICTORIE DIFICILĂ

La Barcelona s-a disputat primul meci dintre echipele F. C. Barcelona și Lyn Oslo, contînd pentru sferturile de finală ale „Cupei cupelor". Fotbaliștii spanioli au obținut victoria cu scorul de 3—2 (2—1). Returul acestei întîlniri va avea loc la 5 februarie, tot la Barcelona.

MACCABI TEL AVIV A CÎȘTIGAT „CUPA ASIEI"

În finala „Cupei Asiei", desfășurată la Bangkok, echipa Maccabi Tel Aviv a învins cu scorul de 1—0 (după prelungiri) formația Yang Zee (Coreea de Sud). Golul victoriei a fost marcat de Doror Barmur. În meciul pentru locurile 3—4, Tokoyo Kogoyo (Japonia) a dispus cu 2—0 (1—0) de Mysore (India).

GORNIK ZABRZE A ÎNVINS SELECȚIONATA COLUMBIEI...

Peste 20 000 de spectatori au urmărit la Medellin (Columbia) întîlnirea internațională dintre reprezentativa Columbiei și echipa poloneză Gornik Zabrze. Fotbaliștii polonezi au obținut victoria cu scorul de 1—0 (1—0).

...IAR F. C. LIEGE PE CEA A LUXEMBURGULUI

Într-un meci internațional amical disputat la Liège, echipa belgiană F. C. Liège a învins cu scorul de 1—0 (0—0) reprezentativa Luxemburgului.

UN MECI DEMONSTRATIV: F. C. SANTOS—F. C. AUSTRIA

Pe stadionul din Lourenço Marques (Mozambic) va avea loc astă-seară meciul demonstrativ de fotbal dintre echipa vieneză F.C. Austria și cunoscuta formație braziliană F.C. Santos, care a întreprins un turneu în țările Africii. Se așteaptă să asiste 45 000 de spectatori. F.C. Satons, avînd în frunte pe celebrul Pele, a terminat recent la egalitate 2—2, meciul susținut în orașul Lagos cu o selecționată nigeriană.

Austriacul Jozef Feistmantel a obținut cel mai bun timp în coborîrile primei zile de antrenament pe pista de la Königsee (R.F.G.), gazda campionatelor mondiale de săniuțe.

Telefoto: A.P.-AGERPRES

ANNIE FAMOSE — GRAV ACCIDENTATĂ

VIENA, 31.— În cursul antrenamentelor efectuate în vederea tradiționalului concurs internațional de schi „Kandahar", cunoscuta schioară franceză *Annie Famose* a suferit un accident grav (fractură de peroneu și ruptură la tendonul lui Achille). Ea a fost transportată, urgent, la Paris, unde se află, în prezent, spitalizată.

UN NOU MECI FAMECHON-LEGRA?

MADRID, 31. — Președintele federației spaniole de box, Roberto Duque, a trimis o scrisoare lui Justiniano Montano, președintele Consiliului mondial al boxului, prin care cere ca pugilistul spaniol Jose Legra să fie imediat desemnat șalanger oficial la titlul mondial al categoriei pană, deținut în prezent de australianul Johnny Famechon.

Președintele forului spaniol subliniază în scrisoarea sa că în meciul desfășurat la 21 ianuarie la Londra, Legra se dovedise superior lui Famechon, însă arbitrul meciului, scoțianul Smith, l-a părtinit evident pe australian acordîndu-i centura de campion mondial. De altfel, federația spaniolă a trimis Consiliului mondial al boxului filmul meciului pus la dispoziție de televiziunea engleză și extrase din presa engleză și franceză care comentează decizia eronată pronunțată de Smith.

PANORAMIC

(Urmare din pag 1)

bărbați și medalia de argint la individual-femei. Sportivi și sportive din R.F. a Germaniei, Italia, Elveția și alte țări vor fi, de asemenea, prezenți la startul acestor întreceri

În lumea schiului continuă întrecerea pentru „Cupa Mondială" care a ajuns într-o fază de maximă tensiune în ceea ce privește ierarhia schioarelor și cea a echipelor reprezentative. Numai în întrecerea schiorilor, austriacul Karl Schranz își poate permite să privească — cel puțin deocamdată — cu un calm olimpian disputa care se dă — departe în urma sa — între compatrioții săi Tritscher și Matt pe de o parte, și francezii Duvillard, Russel și Penz, pe de altă parte. De altfel, săptămîna trecută, la Megève, Schranz — deși prezent în stațiune — nu a mai participat la concurs, fiind gripat. Se spune — și cronometrele o atestă — că și în eventualitatea că s-ar fi încumetat să ia startul, el ar fi fost întrecut de „Dudu" Duvillard, care a parcurs pîrtia puternic înghețată într-o viteză infernală (aproximativ 90 km pe oră).

Actuala etapă a „Cupei Mondiale", programată pe celebra pîrtie Arlberg-Kandahar de la St. Anton, reține din probele prevăzute tot coborîrea, atît pentru clasamentul masculin, cît și pentru cel feminin. Iar de data aceasta, vor lua startul și Duvillard, și Schranz. Alături de ei vor fi prezenți și ceilalți fruntași ai clasamentului, precum și Messner, Nenning, Parillat, Mauduit, Sabich ș.a

Întrecerea schioarelor se anunța mai îndîrjită după etapa de la St. Gervais, cînd franceza Annie Famose preluase conducerea în clasament (101 p) în timp ce Gertrud Gabl nu recoltase acolo nici un punct, rămînînd cu vechea zestre (90 de puncte). Un stupid accident a scos-o, însă, din luptă pe Famose, așa încît acum lupta pentru locurile următoare se va da în principal între reprezentantele Franței și Austriei. Isabelle Mir și, respectiv, Wiltrud Drexel care, pentru a-și onora porecla de „Arlberg-Express", ar trebui să cîștige azi pe Arlberg-Kandahar.

Competițiile pentru titluri europene se înscriu tot în aria sporturilor de iarnă: campionatele de bob-4 persoane de la Cervinia și cele de bob pentru tineret de la Cortina d'Ampezzo, spre care atenția noastră se îndreaptă în mod deosebit și — cu totul justificat — pentru că în ambele competiții sînt angrenați și reprezentanții țării noastre.

În treacăt — pentru că fac obiectul unei prezentări aparte — vom aminti campionatele europene de patinaj artistic, care se desfășoară la Garmisch-Partenkirchen, dar pe care televiziunea noastră ni le va aduce sub priviri în a doua jumătate a săptămînii viitoare. Așii arabescurilor pe gheață ne vor oferi, fără îndoială, clipe de mare desfătare în fața micului ecran pentru că, așa cum spunea Stendhal, „frumusețea este o promisiune de fericire", iar în patinajul artistic totul, sau aproape totul, este subordonat legilor frumosului.

telex-radio-telefon

La Oberwiessenthal au luat sfîrșit întrecerile campionatelor de schi (alpin și fond) ale R.D. Germane. Tînăra schioară Erika Ullmann, în vîrstă de 16 ani, a cucerit victoria în cele două probe de slalom. În proba de slalom special titlul de campion în proba de 15 km fond-masculin a revenit lui Gerhard Grimmer, clasat pe primul loc cu 52:23,0. Proba de sărituri a fost cîștigată de Jurgen Dommerich, cu 227 p (81 m și 81 m).

■

La Bratislava, în cadrul campionatelor internaționale de tenis de masă ale Cehoslovaciei, selecționata feminină a țării gazdă a dispus cu 3—0 de reprezentativa României, în turneul final al competiției. La masculin, în preliminarii, Cehoslovacia — România 3—0.

■

Competiția internațională de tenis pe echipe dotată cu trofeul „Coffee Bowl", desfășurată la San José (Costa Rica), a fost cîștigată de selecționata Republicii Sud-Africane, care în finală a învins cu 2—0 formația Argentinei. Reyno Seegers l-a întrecut cu 6—4, 8—6 pe Hector Romani, iar Byron Bertram a cîștigat cu 7—5, 6—1 la Guillermo Vilas.

■

În localitatea Seattle se desfășoară în prezent campionatele masculine de patinaj artistic ale S.U.A. După disputarea figurilor impuse, pe primul loc în clasament se află Tim Wood. Pe locul secund este Gary Visconti, principalul său rival în lupta pentru cucerirea titlului.

Tiparul I. P. „Informația", str. Brezoianu nr. 23—25. București

40368

PROLETARI DIN TOATE ȚĂRILE, UNIȚI-VĂ!

Redacția și administrația: str. Vasile Conta nr. 16, tel. 11.10.05, interurban 72 și 286. Telex sportrom buc. 180.

sportul

4 pagini 30 bani

Anul XXV — Nr. 443 (5877) ZIAR AL CONSILIULUI NAȚIONAL PENTRU EDUCAȚIE FIZICĂ ȘI SPORT Duminică 2 februarie 1969

Trimisul nostru special, VICTOR BĂNCIULESCU, transmite:

ECHIPAJUL ROMÂNESC DIN NOU ÎN LUPTĂ PENTRU PRIMELE LOCURI LA CAMPIONATUL EUROPEAN DE BOB

CERVINIA, 1 (*prin telefon*). Campionatele europene de bob-4 au debutat sîmbătă cu întreceri de o ardoare deosebită. Sub umbră glacială în prima manșă, sub un soare strălucitor în a doua, termometrul menținîndu-se, însă, sub zero grade, concurenții au efectuat coboriri fantastice, ameliorînd, succesiv, și de multe ori, recordul pîrtiei pe care l-au adus pînă la incredibilul timp de 1:12,24. Prima cauză a avalanșei de recorduri este rapiditatea extraordinară a primei părți, bine înghețată, din pîrtie, ceea ce a dus la timpi intermediari sub 47 de secunde. A doua cauză este temeritatea cu care piloții s-au avîntat în atacul virajelor, în așa fel încît pînă și debutanții japonezi și-au îmbunătățit simțitor performanțele. Dar unii au plătit tribut acestei cauze: echipajele Marii Britanii I (pilot Evelyn) și Austria II (pilot Hofer) s-au răsturnat pe parcurs, părăsind competiția. Astfel, au rămas în concurs, pentru ziua a doua, doar 13 echipaje, reprezentînd 9 țări.

Întrecerea finală se anunță dramatică, mult mai strînsă decît la bob-2, unde Thaler și Panțuru s-au detașat net din prima zi. De data aceasta, cel puțin 6 formații pot încă aspira la medalii, făcînd astfel concursul emoționant. Sutele de spectatori, înșirați de-a lungul pîrtiei, n-au regretat efortul deplasării și al frigului îndurat.

Italienii au constituit o veritabilă surpriză, după comportarea modestă de la antrenamente. Sosirea inopinată, la Cervinia, a celebrului frînar al lui Eugenio Monti, Luciano De Paoli, a dat, fără îndoială, un suport moral și efectiv hotărîtor echipajului lui Alberto Frigo care, cu un împingător de talia aceasta, a realizat nu numai cele mai bune plecări din start, dar și cei mai buni timpi intermediari și rezultatele finale cele mai bune. Astfel, Italia II se instalează în fruntea clasamentului primei zile, cu șanse evidente de a păstra acest loc.

Totul depinde de măiestria lui Panțuru și a coechipierilor săi, Focșeneanu, Țancov și Neamul lor sezon de seniorat și-au disputat, de la egal, locul întîi, smulgînd, atît concurenților străini cît și experimentaților lor rivali și „profesori" *C. Tăbăraș, M. Focșeneanu* și *N. Iovici* speranța unei victorii. Prin acest succes, tineretul a prins aripi, transmițîndu-ne o tonică încredere în viitorul schiului alpin.

(Continuare în pag. a 4-a)

Bobul nostru de 4 în plină cursă...

O SPLENDIDĂ VICTORIE A TINERETII „Cupa Poiana" la schi alpin

POIANA BRAȘOV, 1 (*prin telefon*). — Disputat în condiții organizatorice, sportive și meteorologice excelente, concursul internațional de slalom special, desfășurat în Cristianul Mare, pe traseul Cabana — Poiana Doamnei, ne-a adus — pe lîngă satisfacția unei frumoase victorii — și speranța că schiul alpin se anunță printre sporturile în care nume românești se pot impune în arena internațională. Pronosticurile dinaintea cursei ne dădeau oarecari îngrijorări căci de la start absenta o masivă garnitură de schiori care ne reprezintă la concursul internațional al armatelor prietene în Cehoslovacia iar cîteva indisponibilități micșorau și mai mult șansele noastre în compania unor adversari valoroși din R. F. a Germaniei și Italia.

Și totuși, obligîndu-ne parcă să acordăm întregul nostru credit tinereții, sînăianul *Gh. Vulpe* și brașoveanul *Ion Bobiț* în primul lor sezon de seniorat și-au disputat, de la egal, locul întîi, smulgînd, atît concurenților străini cît și experimentaților lor rivali și „profesori" *C. Tăbăraș, M. Focșeneanu* și *N. Iovici* speranța unei victorii. Prin acest succes, tineretul a prins aripi, transmițîndu-ne o tonică încredere în viitorul schiului alpin.

REZULTATE: 1. *Gh. Vulpe* (jud. Prahova) 78,0 (2 manșe, prima de 60 de porți pe o lungime de 400 m, iar a doua puțin mai redusă ca lungime și număr de porți), 2. C. Tăbăraș (Prahova) 80,0, 3. I. Bobiț (Brașov) 82,1, 4. M. Focșeneanu (Prahova) 82,1, 5. E. Schmidt (R.F.G.) 82,05, 6. N. Iovici (Brașov) 88,03, 7. N. Ghimbășan (Brașov) 88,03, 8. H. Krecek (R.F.G.) 95,09, 9. I. Bogdan (Prahova) 101,01, 10. A. Piccolin (Italia) 103,04. Întrecerile continuă cu proba de slalom uriaș.

Mihai BÎRA

Trei campioni olimpici în eclipsă...

NEW YORK, 1 (Agerpres). — În concursul de atletism pe teren acoperit de la New York, Ron Jourdan a cîștigat săritura în înălțime cu 2,16 m. Al II-lea s-a clasat J. Rambo cu 2,13 m. Campionul olimpic Fosbury a ratat la 2,08 m. Săritura în lungime a revenit lui Norman Tate cu 7,80 m, în timp ce campionul olimpic Beamon a abandonat după prima încercare (7,34 m), suferind o întindere. În sfîrșit, la prăjină victoria a revenit lui Railsback cu 5,18 m, campionul olimpic Seagren ratînd la 4,88 m.

Suporterul insuportabil

Apar cărți triste și le citim. Vedem spectacole triste. Ne mișcă, ne pun pe gînduri, ne fac mai atenți la omenia și la neomenia celorlalți și a noastră. Ne ajută să ne cunoaștem lumea și pe noi înșine, acest amestec de bucurie și durere, susținut de speranță, care este omul.

Insuportabil devine pentru om numai ceea ce-i răpește speranța. Aceasta este, dacă vreți, sau dacă nu vreți, cheia oricărei metafizici.

Nu de mult, am citit o carte tristă și am văzut un spectacol trist.

Medicul englez Anthony Storr este autorul cărții **Agresivitatea necesară**, care face acum senzație în occident și de unde aflăm că: „omul este o creatură agresivă, asta-i situația, oricît de neplăcută ne-ar apărea: aparținem speciei celei mai crude și mai nemiloase de pe fața pămîntului". Autorul ne mai avertizează că în fața acestei realități „omul nu poate fi la adăpost de lupta inevitabilă, decît în pîntecele mamei sale, sau în mormînt". O perspectivă, trebuie să recunoaștem, foarte neplăcută. Totuși, dl. Storr ne consolează. El e încredințat că omul se „defulează" de cea mai mare parte a acestei încărcături ancestrale, participînd (ca spectator) la competițiile sportive, și dă exemplele necesare, afirmînd în concluzie că dacă omul n-ar lepăda astfel bruta din el, am avea infinit mai multe războaie.

Părăsind antropologia, eu nu cred că doctorul englez are dreptate, mai întîi pentru că Olimpiada de la Berlin, din 1936, nu l-a împiedicat pe Hitler să dezlănțuie, trei ani mai tîrziu, un război bestial și apoi fiindcă sportul, după cele mai autorizate păreri, este un factor de cultură și civilizație și de prietenie între popoare.

În sprijinul opoziției mele intervin și cîteva experiențe personale. Am avut privilegiul de a fi, în cîteva rînduri, un spectator „internațional". Am văzut, deci, cum se joacă baschet la Praga, o competiție de fotbal în Anglia și o cursă de cai la Calcutta, un meci de box la New York și o luptă cu tauri în Spania, dar de fiecare dată am putut remarca, cu o vădită satisfacție pentru condiția umană, această atitudine față de partener, pe care o numim **sportivă** în lipsa altui termen filozofic. Există „sportivitate" și în celelalte sporturi, în care partenerul nu este o ființă bipedă, de pildă, la vînătoare și chiar la pescuit. E noblețea de a remarca virtutea adversarului și de a-i aplauda curajul și iscusința, chiar învingîndu-l, și atunci cu atît mai mult.

Am văzut și am auzit un public torid aplaudînd un „taur brav" la o corrida, atunci cînd i-a dat mai mult de furcă toreadorului, un as al muletei. Și nu era un public de tineri „intelectuali" cu ifose, ci zeci de mii de oameni simpli, cu simple sentimente omenești.

Dar am văzut, zilele trecute, un spectacol trist. Două echipe feminine studențești, reprezentînd studențimea noastră și pe colegele lor dintr-altă țară, prietenă. Jucau baschet, un joc elegant, civilizat. După o dispută dificilă, „ai noștri" au dobîndit victoria. Foarte bine!

Dar tristețea a năvălit din tribunele ticsite de suporteri. Pentru că de prea multe ori acțiunile iscusite și curajoase ale partenerelor străine erau întîmpinate cu o tăcere îmbufnată sau cu exclamații dezagreabile și niciodată greșeli elementare ale „alor noștri" n-au fost sancționate cu vreun sunet de, hai să zicem, nesatisfacție. (De pildă, două coșuri consecutive ratate de o fată „de la noi" și două „umplute" consecutiv și ireproșabil de una „de la ei..."). Iar sala era plină **pînă la refuz** de tineri „intelectuali". Și ce strigăte, și ce fluierături, și ce tropot de picioare. M-am gîndit la cartea englezului fără speranță...

Suporteri insuportabili.

Mihnea GHEORGHIU

LA ZAKOPANE

15 RECORDURI NAȚIONALE ALE VITEZIȘTILOR BRAȘOVENI

Patinatorii de la Dinamo Brașov, (antrenați de Ernest Urlich), care au participat, alături de viteziști din R.D. Germană, Ungaria și Polonia, la o serie de concursuri la Zakopane, au realizat 15 recorduri naționale. Iată autorii lor: CRISTA TRACHER, 1000 m — 1:42,5 (v.r. 1:43,3); 500 m — 50,0 (v.r. 50,4); 500 m — 49,7 (v.r. 50,0); ANDREI OCOȘ, 10.000 m — 18:15,9 (v.r. 18:22,1); LAURENȚIU CAPLESCU 1500 m — 2:35,6 (v. r. juniori II 2:37,6); triation — 157,500 p (v.r. juniori II 158,083); 500 m — 47,6 (v. r. jr. II 48,5); 1500 m — 2:29,7 (v.r. jr. II 2:35,6; v.r. jr. I 2:30,5); 3000 m — 5:19,7 (v.r. jr. II 5:34,2, v.r. jr. I 5:20,1); 5000 m — 9:11,5 (v.r. jr. I 9:14,3); triation 150,783 p (v.r. jr. II 157,500 p; (v.r. jr. I 152,500 p); poliation 205,933 p (v.r. jr. I 208,447 p).

SUB SEMNUL RETURULUI...

Prima etapă a pregătirilor pentru retur a luat, cum se vede, sfîrșit... După „acumulările" de pe înălțimile munților sau de pe spalierele sălilor de gimnastică, echipele se reîntîlnesc, zilele acestea, cu terenurile de fotbal. Sîntem la ora primelor meciuri amicale, așteptate cu nerăbdare de suporteri, de jucători și de antrenori, care-și pun în aplicare ultimele „scheme" tactice.

Iubitorii fotbalului din București au astăzi primul „rendez-vous" al anului cu fotbaliștii, ei avînd de ales între *stadionul Giulești*, unde se desfășoară un interesant cuplaj (*Rapid-tineret — S.N. Oltenița*, de la ora 9,30 și *Rapid — Progresul Brăila*, de la 11,30) și *stadionul Dinamo*, pe care gazdele primesc vizita *Electronicii Obor*, cu începere de la ora 10,30.

Vești similare ne sosesc din întreaga țară: la Craiova, derby local: Universitatea — Electroputere; la Ploiești, meci în familie...

Pregătirile sînt în toi la toate echipele divizionare. Așa cum se vede și din imaginea alăturată, care-l prezintă pe dinamovistul băcăuan Nedelcu în plin efort...

A fost inaugurată gheața artificială de la Poiana Brașov

ROMÂNIA-BULGARIA (echipe de tineret) 6-3 LA HOCHEI

POIANA BRAȘOV (*prin telefon, de la trimisul nostru*). — Aseară, în Poiana, o mînă de iubitori ai hocheiului au trăit o clipă emoționantă. Nu a fost un moment oficial, lipsind (de ce, oare?) festivitatea inaugurării patinoarului artificial (atît de dorit), dar inimile noastre, ale celor puțini prezenți sus, între brazii falnici, și-au accentuat bătăile atunci cînd echipele de tineret ale Bulgariei și României au apărut pe gheață. Asistam la un meci internațional pe un patinoar artificial care își primea botezul, intrînd astfel în circuitul competițional și îmbogățind săraca zestre a hocheiului nostru.

Momentul a fost de două ori fericit pentru că tinerii jucători români au cîștigat partida cu 6—3 (2—0, 1—2, 3—1), așa că în prima filă a noii baze sportive este inscrisă o victorie a culorilor românești. Rezultatul este net și el arată suficient de grăitor faptul că reprezentativa gazdă a dominat mai mult (categoric, chiar, în prima și a treia repriză) depășindu-și adversarii prin tehnică, patinaj și priză la crosă. Oaspeții au încercat să suplinească, oarecum, carențele lor tehnice și tactice prin forță, capitol la care au fost net superiori. Așa se și explică de ce numeroasele ocazii ale jucătorilor români, apărute firesc pe filiera unei combinații bine închegate, se topeau în zona porții lui Radev, unde jucătorii bulgari excelau în dirzenie și putere.

Au înscris: *Corduban, Moiș (2), Bucur (2), Oswath, respectiv Stefanov (3)*. A arbitrat cuplul româno-bulgar *Fl. Guberna — M. Voinov*.

Călin ANTONESCU

Astăzi, de la ora 15, se dispută partida revanșă

ILIE NĂSTASE A PLECAT LA PHILADELPHIA

Ieri dimineața a părăsit Capitala, plecînd spre Philadelphia (S.U.A.), campionul de tenis al României, maestrul sportului Ilie Năstase. El participă, începînd de la 5 februarie, la primul turneu „open" din seria de concursuri pe teren acoperit din Statele Unite.

TURNEU INTERNAȚIONAL DE BASCHET FEMININ LA BRAȘOV

Oficiul sport al UCECOM organizează în zilele de 6, 7 și 8 februarie, la Brașov, un turneu internațional de baschet feminin la care vor lua parte formațiile Septemvri (Bulgaria), Start (Polonia), Spartacus (Ungaria) și o selecționată a cluburilor Voința din țara noastră.

LA SINAIA

„CUPA ROMÂNIEI" LA BOB

SINAIA, 1 (prin telefon, de la trimisul nostru). — Capricioasa vreme și-a îndreptat simbătă zîmbetul spre Sinaia, mai precis spre cei care vineri erau tare triști din cauza termometrului ce urcase îngrijorător peste 0°. Dimineața însă, la ora 8, un ger, nu strașnic, dar suficient pentru a îngheța bocnă pista, a dat speranțe că și în zilele următoare va dura și va permite astfel disputarea concursurilor programate. În timpul nopții s-au făcut retușurile necesare la virajul lui Mihail și la virajul Mare, au fost netezite liniile drepte și întărîte unele porțiuni care vor fi mai mult solicitate.

Startul în prima din cele două manșe ale „Cupei României" se va da duminică la ora 8. Se vor alinia 13 echipaje reprezentînd **Clubul Sportiv, asociațiile Bucegi, Carpați și Voința din Sinaia, Steagul roșu și A.S.A. din Brașov**, precum și **Voința București**. O surpriză neplăcută — absența boberilor din Roman, cu ani în urmă nelipsiți dintre protagoniștii competițiilor interne.

Vestea apropiatei sosiri în țara noastră a boberilor din Italia, Austria, Elveția, Anglia și Franța, a stîrnit o deosebită emulație în rîndurile boberilor și, mai ales, organizatorilor. Aceștia din urmă s-au îngrijit, de altfel, ca oaspeții să se bucure de toată atenția. Vila Poiana, care îi va găzdui, arată în aceste ceasuri ca locuința unei gospodine înaintea dereticatului de primăvară.

D. STANCULESCU

Cîțiva dintre caiaciștii și canoiștii fruntași ai clubului Dinamo — medaliați ai diferitelor competiții internaționale de amploare — își continuă pregătirile pentru noul sezon în care examenul principal îl constituie „europenele" de la Moscova

Foto: V. BAGEAC

VASILE PAPUC ÎNVINGĂTOR ÎN CONCURSUL INTERNAȚIONAL DE LA BUȘTENI

BUȘTENI, 1 (prin telefon de la trimisul nostru). — O vreme splendidă a ținut să se alăture, sîmbătă, eforturilor depuse de ospitalierele gazde ale concursului internațional de schi-fond dotat cu „Cupa Caraiman", la care au participat juniori din România și Bulgaria.

Sportivii români și-au luat rolul în serios și au reușit să repurteze un frumos succes. Plecați în cursă cu numere favorabile, tinerii reprezentanți ai țării noastre, care au concurat pe selecționate de orașe, au străbătut cei 5 km ai traseului într-un ritm alert, timpurile înregistrate fiind promițătoare. De altfel, antrenorilor români le-a fost deosebit de util concursul, întrucît nu peste mult timp, mai exact la 8—9 martie, Poiana Brașov va găzdui întrecerile balcanice.

Oaspeții bulgari au prezentat o serie de tineri fondiști de la care se pot aștepta, într-un viitor nu prea îndepărtat, performanțe foarte bune. Dintre ei s-a detașat Gheorghi Leapov, care a făcut o cursă curajoasă și s-a clasat pe locul al doilea. Învingătorul, Vasile Papuc, mergînd tot timpul în urma concurenților bulgari, a avut un excelent reper, datorită căruia l-a întrecut, în final, pe Leapov cu 9 sec.

Iată rezultatele tehnice: 1. **V. Papuc** (C. Lung Moldovenesc) 23,06; 2. **Gh. Leapov** (Bulgaria) 23,15; 3. **Gh. Girniță** (Brașov) 23,29; 4. **Gh. Voicu** (Sinaia) 23,39; 5. **V. Nan** (Brașov) 23,51; 6—7. **L. Stoiev** (Bulgaria) și **I. Urs** (Brașov) 24,12; 8. **I. Dimitrov** (Bulgaria) 24,15; 9. **N. Dudu** (Brașov) 24,23; 10. **I. Mustață** (Sinaia) 25,19.

Duminică se va disputa ștafeta 3 x 5 km.

P. IOVAN

DEBUT PROMIȚĂTOR

T. Szabo 5,8 la 50 m și Cornelia Popescu 5,89 la lungime — noi recorduri

Primul campionat republican de atletism „*indoor*", cel al juniorilor mari, început aseară în noua sală „23 August", a debutat sub bune auspicii. Probele primei zile au oferit dispute interesante, spectaculoase, desfășurate în general sub semnul echilibrului și soldate adesea cu rezultatele remarcabile.

În fruntea performerilor de sîmbătă se situează sprinterul *Tamas Szabo* (Lic. 2 Satu Mare), care realizînd 5,8 s la 50 m a trecut în domeniul amintirii un record de juniori stabilit în urmă cu 11 ani și egalat de nu mai puțin de 13 ori! Al doilea clasat, *Sorin Păsulă* (Șc. sp. Reșița) a fost cronometrat în 5,9 s — cifră egală vechiului record al lui *Mircea Stein*. În continuare: *Cr. Danielescu* (Dinamo Buc.) 6,0, *N. Marinescu* (Ș.S.A. Buc.) 6,0.

Cornelia Popescu (Lic. 35 Buc.) și-a întrecut de două ori recordul republican la lungime pe care îl obținuse anul trecut, sărind 5,82 și apoi 5,89 m (v. r. — 5,81 m). Clasament în continuare: *Florica Boca* (C.S.Ș. Buc.) 5,60, *Alina Popescu* (Steaua Buc.) 5,59, *Carmen Ene* (Rapid Buc.) 5,57.

La triplusalt, *Florin Șișu* (Șc. sp. Craiova) și *Eremia Rotaru* (Șc. sp. Mediaș) și-au disputat victoria pînă la ultima încercare, craioveanul reușind să tranșeze rivalitatea în favoarea sa cu un avans de numai 2 cm: 14,88 m față de 14,86 m. Al treilea clasat — *M. Pantor* (Progr. Buc.) 14,33 m. Colega de club a acestuia, *Viorica Brad*, a cîștigat aruncarea greutății, cu o performanță de 13,39 m, urmată la intervale apropiate de: *Victoria Cîrstea* (Lic. 1 Ploiești) 13,01, *Maria Illi* (Lic. 4 Timișoara) 12,96, *Lucreția Mărgineanu* (C. A. Mediaș) 12,67.

Echilibrul disputelor s-a făcut observat încă din seriile la 50 m

Începută la ora 14, săritura cu prăjina nu și-a dezmințit faima de „maraton", încheindu-se de-abia după 5 ore cu victoria lui *Mircea Voinea* (Petrolul Ploiești), care a reușit să treacă 4,20. *Adrian Dinu* (Șc. sp. Sibiu) 4,10, *Stelian Tacu* (C.S.Ș. Buc.) 4,00, *Cornel Anton* (C.S.Ș. Buc.) 3,90 l-au urmat în clasament.

Ad. IONESCU

SPORTUL magazin

FEMEIA ŞI SPORTUL

Femeia a pătruns tîrziu în arenele întrecerilor sportive. Totuşi, chiar legendele antice menţionează evenimente de natură sportivă la care au luat parte femeile. Astfel, se spune că la jocurile funebre în cinstea legendarului rege Peleas (tatăl lui Achile, de jure), o tînără pe nume Cyrena a cîştigat o cursă de alergare pe jos. Legenda menţionează că, pentru isprava sa, Cyrena a primit în dar de la Apollo doi ciini de vînătoare...

Drumul femeilor pe calea sportului a fost deschis la începutul secolului nostru, cînd ele au fost admise la a doua ediţie a Jocurilor Olimpice moderne (1900), la întrecerile de tenis şi golf, sporturi care, după cum scria atunci romancierul Henri Duvernois, referindu-se în special la primul, „dezvoltă admirabil graţia şi frumuseţea gestului, iar fetele au înţeles acest lucru".

În acelaşi an, o vieneză, Wallinga de Isăcescu (română după tată) a făcut o tentativă în care nu reuşise decît un singur bărbat pînă atunci (căpitanul englez Webb în anul 1875) — traversarea Canalului Mineciı. Temerara înotătoare a abandonat, însă, după 10 ore (30 km parcurşi în zig-zag), obligată la aceasta de frigul extrem de puternic.

În 1903, un mare ziar parizian a organizat, sub patronajul marei tragediene Sarah Bernard, „o cursă a midinetelor" între Tuileries şi Longchamp (12 km). Cîştigătoarea obţinea un angajament la „Olimpia". La start s-au prezentat 2 500 de fete şi femei pînă la vîrsta de 50 de ani (!). Rezultatul a fost dezastruos, puţine dintre concurente reuşind să termine cursa şi acestea într-o situaţie jalnică, datorită lipsei de antrenament. Presa a luat atitudine violentă împotriva unor astfel de întreceri, dar nu a stăvilit elanul femeilor pentru sport.

În Anglia, Suedia şi alte cîteva ţări, femeile veneau în număr mare să joace tenis şi golf, dar şi pentru a se antrena la curse de viteză, sărituri în lungime şi înălţime, aruncarea suliţei, discului şi chiar a greutăţii.

Olimpiada din 1912 consemnează un progres evident în ce priveşte admiterea femeilor. Acestea participă, în plus, la înot, scrimă, sărituri şi patinaj.

Intrarea tîrzie în arena sportivă a făcut ca discrepanţa dintre performanţele lor şi cele ale bărbaţilor să fie mult mai mare decît astăzi.

În ceea ce priveşte ţara noastră, fetele sînt admise pentru prima oară la Institutul Naţional de Educaţie Fizică, în cel de-al treilea deceniu al secolului nostru. Printre îndrumătorii primelor studente în sport se aflau şi trei profesoare, suedezele Vera Asker, Klara Lanz şi Britte Norman.

Astăzi, femeile practică aproape toate sporturile, dovedind, cu prisosinţă, că sînt capabile uneori de rezultate ieşite din comun. O demonstrează în mod strălucit cele obţinute de ele la ultimele întreceri olimpice. Iar pentru noi, nume ca Viorica Viscopoleanu, Lia Manoliu, Mihaela Peneş, Ileana Silai, Viorica Dumitru *etc. înseamnă aur, argint şi bronz glorie şi prestigiu pentru sportul românesc.*

col. rez. Ilie DUMITRESCU

Unde eşti, Tache?

Între mine şi Tache Caralulis au stat, într-o seară lungă de ianuarie, un vraf nesfîrşit de tăieturi din ziare vechi, un album doldora de fotografii şi o sticlă (mică) de coniac (bun). Le-am terminat pe toate abia după miezul nopţii. Cele citite şi auzite, pot face subiectul unui roman, pe care nu-l voi scrie niciodată. Dar cîte ceva, tot am să pun pe hîrtie, fiindcă merită — cu certitudine — să fie îmbrăcate în litera tiparului.

Să scriu despre acel subţirel licean din Bucureşti care, în 1932, la prima sa ieşire pe un teren de tenis, în competiţie oficială, cîştiga titlul naţional de juniori. Avea doar 15 ani Cristea Caralulis, cînd îşi alegea iubita ce n-avea s-o părăsească toată viaţa — eleganta rachetă de tenis...

Să mai scriu că, numai după doi ani, făcea clipe grele celui de al doilea tenisman al Iugoslaviei, temutul Palada (5—7, 3—6). Iar în 1936, după ce plecase de la rugby cu gălăgie şi un picior rupt şi vindecat în ghips, intră în finala campionatului naţional de seniori, unde cedează prietenului său de mulţi ani mai apoi, suplului — pe atunci — „Cucu" Schmidt.

Se bucură şi acum, pentru succesul din 1937 la campionatele internaţionale, cînd cîştiga titlul, învingînd pe jucătorul cotat atunci cu nr. 6 în Europa, polonezul Tarlowski. Tot în 1937 devine campion naţional şi debutează în echipa României pentru Cupa Davis luînd, la Zagreb, cîte un set faimoşilor Puncec şi Palada. Dar meciul se pierde cu 0—5.

Un an mai tîrziu, la Harrogate, românii Caralulis şi Schmidt fac adevărată senzaţie cedînd la mare luptă în faţa echipei Angliei: 2—3. Caralulis culege aplauze, învingîndu-l pe Shayes.

Trei ediţii la rînd ale „Cupei celor 3 capitale" (Bucureşti — Sofia — Belgrad) revin românilor, în formaţia Caralulis, Schmidt, Tănăsescu, Reti. Iar la turneul balcanic de la Atena, din 1937, românul Caralulis intră în finală, pierzînd după o luptă dramatică cu Stalios: 6—2, 6—3, 4—6, 2—6, 4—6 (de la 4—1...).

Neuitat va fi meciul cu echipa Germaniei, în 1943, în care românii fac un veritabil act de curaj ridiculizîndu-şi adversarii: 5—2! Dublul Caralulis — Schmidt dispune cu brio de celebrii Eppler — Koch.

Vin apoi multe finale, multe victorii, flori şi aplauze pe Riviera anilor de după război, unde Tache Caralulis — acum un nume în tenisul european — împarte lauri cu partenerul său Costică Tănăsescu. Acolo, apoi la Roland Garros, îi învinge pe Budge Patty, Bolelli, Destremeu, Kukulievici, Cernik, Del Bello.

Echipa României rămîne victorioasă asupra Ungariei şi Poloniei cu 7—0 (Asboth, Skonecki înfrînţi !...), iar cu puternica Italie face 4—4 (pierzînd nemeritat ultimul simplu).

Dar meciul cu Franţa din 1948? Să mai scriu o dată că românii au condus cu 2—0, datorită splendidei victorii a lui Caralulis în faţa marelui Marcel Bernard (3—6, 6—3, 6—2, 6—3) şi a lui Gogu Viziru la Destremeau. Tache este şi azi convins că am fi cîştigat jocul dacă Schmidt nu se îmbolnăvea lăsînd dublul fără şanse.

A mai fost campion în 1952 (o pauză în seria celor 6 finale pierdute la Gogu), iar în 1959 — la 40 de ani! — cîştiga ultimul său titlu de dublu, al 12-lea. Şi mai sînt 5 titluri de dublu mixt, ultimele cu Julieta Namian.

Şi cîte nu mai sînt...

★

Coloanele de ziar s-au îngălbenit de vreme, fotografiile sînt scorojite, bărbatul drept ca bradul care-mi stă în faţă se va încovoia şi el, cîndva, sub povara anilor. Ce rămîne din meciurile jucate de Caralulis? Din victoriile lui? Din aplauzele culese de la spectatori şi spectatoare în tribunele atîtor tenis-cluburi? Nimic, oare... Nu e aşa. Fiindcă Tache Caralulis va rămîne pentru tenisul nostru nu numai un mare **jucător**, ci — mai ales — un pedagog fără egal. Elevii săi vor juca pentru el, de aci încolo.

Nu vreau să rănesc susceptibilităţile nimănui. Avem cîţiva foarte buni antrenori de tenis. Toţi îmi sînt prieteni. Dar cu riscul de a supăra pe cineva, voi spune că Tache este cel mai bun. Nimeni ca el n-a reuşit să demonstreze **practic** corectitudinea şi eficienţa unui procedeu tehnic. Nimeni n-a putut să insufle elevilor săi atîta dorinţă de a progresa, cum a făcut-o el. Nimeni, în sfîrşit, nu se poate mîndri cu o atît de bogată pleiadă de jucători care au ajuns la titlurile de campioni naţionali, după ce au transpirat din plin la antrenamentele sale: Zacopceanu, Anghelescu, Cristea, Julieta Namian, Boaghe, Mărmureanu, Ţiriac... Da, Ion Ţiriac, care a început tenisul sub Timpa braşoveană, datorează totuşi antrenorului bucureştean mult din bagajul său de măiestrie. Îmi amintesc să-l fi întrebat cîndva pe Ion cum se antrenează pentru un meci cu Lejus şi să primesc răspunsul: **„...Joc cu Tache. E singurul care ştie să-mi scuture bine braţul!".**

Cu maestrul sportului Cristea Caralulis la conducerea echipei, au reuşit tinerii tenismani ai României să realizeze acea excelentă — şi nesperată — performanţă din 1958, calificîndu-se în turneul final al Cupei Galea.

★

Şi iată-ne lungind prea mult vorba, fără să fi spus esenţialul. Pe cine antrenează acum Caralulis? Pe nimeni... Sau aproape pe nimeni. Undeva la ştranduri are, vara, cîteva terenuri la care vin copii cu sutele ca să înveţe tenisul de la un mare profesor. Vin şi părinţii lor, cărora le place să joace pe lîngă glorioasa vedetă de altădată. Doar atît.

Nu prea e limpede, de ce un antrenor ca Tache Caralulis nu pregăteşte pe tenismanii de performanţă, cei care merg peste hotare să ne reprezinte mişcarea sportivă. Aşa ar fi logic şi firesc. Acolo, în preajma rachetelor noastre de vîrf, este şi locul lui Caralulis. Nu vrea? **Să-l oblige cineva.** Simplu.

Radu VOIA

Maestrul sportului Cristea Caralulis, fotografiat la Brno, în 1954, cu prilejul uneia dintre ultimele competiţii internaţionale la care a reprezentat culorile ţării

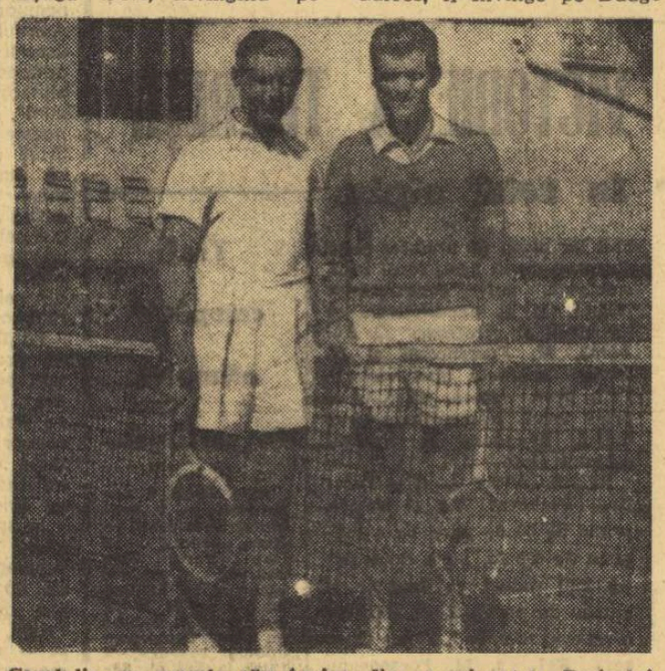

Caralulis, cu marele său învins din campionatele Parisului, în 1948, celebrul tenisman american Budge Patty

DE SEZON

ULLR = Zeul schiorilor. El îi ajută pe schiori, atunci cînd cad, să constate grosimea stratului de zăpadă precum şi rezistenţa schiurilor şi a picioarelor.

BOCANC = Confidentul schiului.

TELE-SCHI = Un urcuş în care soarta picioarelor este la discreţia mîinilor.

POARTA DE CONCURS = Spaţiu limitat de 2 fanioane, a cărui cheie stă în... picioarele concurentului.

SCHIOR ÎNCEPĂTOR = Deschizător de pîrtii noi, care nu ţine seama de brazi, şanţuri şi alte obstacole.

CĂZĂTURA = Prima figură pe care trebuie s-o cunoşti cînd înveţi să schiezi. Ea este indicată atunci cînd lasă urme numai pe zăpadă. În caz contrar, se poate spune că „unde nu-i cap, vai de picioare".

GROAPĂ ÎN ZĂPADĂ = Cartea de vizită a începătorului.

OLIMPIADA ALBĂ = La început este văzută de către toţi concurenţii într-o singură culoare: verde. La sfîrşit, pentru unii este roză, pentru alţii... albă.

prof. Stelian GHEORGHIU

Duminicile unui nesportiv

„ORIENTERING"

Cu toate că se simte bine pe schiuri şi îl fură goana peste întinderile de zăpadă, omul din nordul continentului — finlandez, suedez sau norvegian — se socoteşte totuşi nedreptăţit, un oropsit al soartei, aruncat acolo, în partea de sus a globului, unde şase luni pe an nici o floare, nici un fir de iarbă, nici un pom verde, nici o amăgire caldă nu-i încîntă sufletul şi nu-i dogoare epiderma. De la sfîrşitul lunii octombrie, în nopţile care se lasă curînd după ora prînzului peste fabuloasa lor lume de apă şi stînci, tînjesc după anotimpurile calde, în timp ce apa de cafele sau ceai toarce leneş pe reşourile electrice. Tînjesc după sportul lor specific, îndrăgit din copilăria primei şcoli, căruia suedezii i-au spus orientering *— orientare! E un sport pasionant, practicat de întregul popor, pînă la ultima limită a puterilor fizice. Am cunoscut suedezi care îl mai făceau la vîrsta de optzeci de ani, cu entuziasmul şi prospeţimea din tinereţe, vorbindu-mi despre el cu un accent de admiraţie sinceră.*

Sportul acesta, constînd din cursele mai lungi de orientare, a fost „inventat" în 1918 de maiorul Killander, devenind o deprindere şi, totodată, o binefacere pentru industria turistică pe care a stimulat-o. Este, cum spunea Dominik Birmann — autorul unei frumoase monografii despre Suedia, publicată în seria franceză a Atlasului călătorilor de editura Rencontre din Lausanne — o codificare a gustului pentru spaţiu şi voiaj al suedezilor, al popoarelor din zonele de lungă hibernare ale Europei. El constă din regăsirea, într-un timp scurt, a anumitor repere, cu ajutorul hărţii şi-al unei busole, în cursul hoinărelilor libere prin natură, pe malul mării sau al apelor curgătoare, prin păduri încîlcite sau pe podişuri cu tufe pipernicite şi pămătufuri de vegetaţie colorată, pe poteci care urcă pieptiş coastele, în răcoarea mestecenilor şi a bradului, în frăgezimea umedă a dimineţilor cu aburi călători. Se cultivă pe jos, în automobil, călare, în lotci zvelte şi agile, chiar şi iarna pe schiuri deşi adevăratul lui sezon începe în aprilie şi se isprăveşte o dată cu cele dintîi brume, cînd fereastra cu termometrul agăţat afară se broboneşte cu sideful iernii şi zarea înaltă a crestelor stîncoase se înfăşoară în pîcle. Figurează în programul de educaţie fizică şi sport al şcolilor, peste trei sute cincizeci de mii de adulţi sînt captivaţi de farmecele diverse ale „orientării", iar marea probă anuală, de 96 kilometri pe jos, într-un teren de munte nejalonat, este una dintre cele mai gustate competiţii sportive ale ţării.

Suedezul redevine atunci vikingul de odinioară, în travesti modern, care uită pe-o zi—două apăsarea zidurilor de beton ale aşezărilor urbane. Nimic nu mai împiedică osmoza dintre el şi natură, stare care îi restituie ingenuitatea primară, o disponibilitate fără limită la solicitările mineralului şi vegetalului.

— Omul devine astfel mai frumos şi mai puternic, fiindcă se lasă luat la braţ de chemarea spaţiilor infinite — îmi spunea Jan Gehlin, preşedintele Societăţii scriitorilor din Suedia.

M-a invitat şi pe mine, la început de iarnă, într-o lotcă albă, în care am pornit domol pe-un rîu cu draperii de mesteceni, pe lîngă holde de papură îngheţată şi sub o boltă durată parcă din albastrul Voroneţului. Şi, în timp ce peşte undele tot mai sprintene păscăruşi zoriţi îşi fluturau aripile de nea, ne îndreptam spre lumina trandafirie a zării, unde starostele scriitorilor din ţara cu multe geruri trebuia să afle reperul „orientării" sale din acea zi. L-a şi găsit, spre bucuria mea, fiindcă era un motel, în al cărui bufet ne aşteptau, calde, chiftele din peşcărie, brînză dulce, dulceaţă de zmeură şi cîte-un grog aburind. Am lăudat tot timpul, convins adînc, virtuţile... finale ale naţionalului orientering!

George SBÂRCEA

răspunde Ion Poştaşu

I. GHINESCU, COMUNA BOTENI. 25 de puncte pentru catrenele trimise pe marginea meciului cu Anglia!

După prima performanţă mare
obţinută în deplasare
Despre ceaţa londoneză,
Pretutindeni e ştiut,
Deci, cu-atît mai lăudabil
Că băieţii s-au... văzut!

Banks, către Dumitrache, la executarea penalty-ului.
— Resping doar cu-n bocanc,
Ţi-o spun fără ocol.
— Hai, lasă-te de... BANK (S).
Nu vezi că este gol?

P. GHERMAN, LUDUŞ. În ediţia 1965—1966 a diviziei A la fotbal, Siderurgistul Galaţi a învins pe Rapid, la Bucureşti (meciul a avut loc pe stadionul 23 August") cu 2—1. Această mare surpriză avea să însemne începutul dramei giuleştene din acel an: din campioană sigură (5 puncte avans asupra Petrolului), locul al doilea, în final, cu... 6 puncte în urma ploieştenilor!

I. MAGDALINIS, BÎRLAD. Este ...1—0 pentru dv., în disputa cu fratele. În cadrul preliminariilor olimpice din 1964, la Sofia, reprezentativa României a învins naţionala Bulgariei cu 1—0, prin golul înscris de Koszka.

CONSTANTIN IANCU, COMUNA GĂLBINAŞI. De ce n-a jucat Fl. Voinea, în ultimul timp, în echipa naţională a României? Sînteţi singurul care regretaţi acest lucru! Dacă ar fi fost selecţionat, probabil că întrebarea dv. ar fi sunat altfel: de ce A JUCAT Fl. Voinea în echipa naţională?

G. IARCA, BUCUREŞTI. Petrolul a fost la un pas de a elimina pe F.C. Liverpool, campioana Angliei, în ediţia de acum trei ani a C.C.E. Învinşi cu 2—0 la Liverpool, ploieştenii au cîştigat tot la o diferenţă de două puncte, 3—1, acasă, englezii avînd mult noroc în acest al doilea meci. La Bruxelles, în partida decisivă, Liverpool a învins cu 2—0.

MARILENA, BUCUREŞTI. Cu toate că m-aţi prevenit în rîndurile introductive că „întrebarea mea nu face parte din sfera rubricii dv.", totuşi ea m-a pus... K.O. Vreţi să ştiţi care este adresa lui... Aristotel Onassis! De ce? Aţi auzit că e pe cale să divorţeze? Oricum, nu-i cunosc adresa. Eventual, aţi putea apela la cunoştinţele poştaşului revistei „Lumea". Te pomeneşti însă că el este ocupat să răspundă unui cititor care îi cere date biografice despre Dumitrache, de la Dinamo Bucureşti!

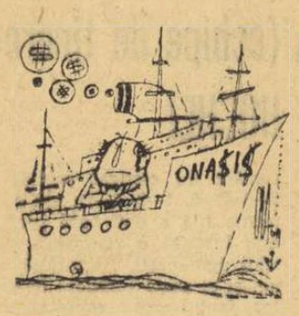

BAZIL BORCA, ORAVIŢA. A fost, în primul moment, o confuzie. Nu Amancio, de la Real Madrid, a fost înjunghiat mortal la o staţie de benzină din Rio de Janeiro, ci un fotbalist brazilian, cu numele de Francisco Amancio dos Santos.

SANDU ION, VALEA URSULUI. Nu pot decît să apreciez precizarea pe care o faceţi că cele două poezii trimise sînt „compoziţii proprii". De ce să cadă bănuielile asupra altora?...

T. STELIAN, BUCUREŞTI. Meciul Braziliа — Bulgaria, disputat în cadrul turneului final al campionatului mondial de fotbal din 1966, s-a încheiat cu scorul de 2—0 în favoarea brazilienilor. Ambele goluri au fost înscrise din lovituri libere. Autorii golurilor: Pele şi Garrincha.

GH. POPESCU, BUCUREŞTI. V-aţi gîndit la cîteva filme adecvate:
PACE NOULUI VENIT (Domide, în lotul A).
NEÎNŢELESUL (Coman).
STRĂINUL (Martinovici, în lotul A).

FLORIN OVIDIU, BUCUREŞTI. Baschetbaliştii Chiriluţă (Politehnica Timişoara) şi Prie (Universitatea Cluj) au abandonat activitatea competiţională.

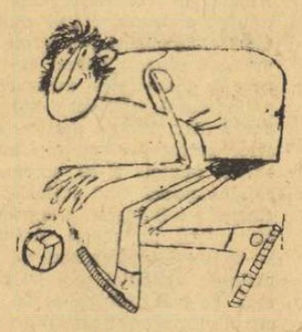

Ilustraţii: N. CLAUDIU

ABANDONAŢI PROCEDEELE VECHI!

TEHNICA VINE TOT MAI MULT ÎN AJUTORUL GOSPODINELOR! NOUL TIP DE ASPIRATOR DE PRAF „PRACTIC", DE O CONSTRUCŢIE MODERNĂ, VĂ SCUTEŞTE DE EFORT ŞI VĂ ECONOMISEŞTE TIMPUL

Aspiratorul de praf PRACTIC înlătură praful şi impurităţile de pe duşumele, pereţi, mobilă, covoare, haine, tapiţerie şi din locurile greu accesibile (radiatoare).

PRACTIC poate fi utilizat şi pentru pulverizarea de lichide.

PRACTIC are un consum redus de energie electrică (15 bani pe oră).

Preţul aspiratorului de praf PRACTIC este de 785 lei.

Se vinde şi cu plata în 7 rate lunare, acontul fiind de numai 118 lei.

CÎŞTIGĂTORII DE EXCURSII LA PARIS DE LA TRAGEREA EXCEPŢIONALĂ LOTO DIN 21 IANUARIE 1969

La tragerea excepţională LOTO din 21 ianuarie 1969 au fost acordate şi 50 de excursii la Paris prin O.N.T. Carpaţi, cu avionul, de circa 8 zile

Excursiile au fost acordate prin tragere la sorţi variantelor cîştigătoare la categoria a IV-a, ele revenind următorilor participanţi:

Victoria Pop din Ploieşti, **Mircea Ciobotaru** din comuna Movilita — Panciu, **Iulia Descaiu** din Bucureşti, **Augustin Jucan** din Cluj, **Ion Sotir** din Bucureşti, **Marin Mihalcea** din Piteşti, **Ion Pasăre** din comuna Veneţia de Sus, jud. Braşov, **Vasile Filip** din Braşov, **Dumitru Ichim** din comuna Coarnele Caprei, jud. Iaşi, **Aurel Stoica** din Tg. Mureş, **Nicolae Drosu** din Bucureşti, **Ioana Mănucă** din Bucureşti, **Sevastiţa Rizea** din Bucureşti, **Ioan Cuibu** din Oradea, **Serghei Covali** din Bucureşti, **Francisc Falka** din Reghin, **Dumitru Cîrtoagă** din Piteşti, **Sandor Huszar** din Cluj, **Sterian Grozavu** din Brăila, **Constantin Cornoiu** din Deva, **Gheorghe Cosma** din Cluj, **Frăsineanu Dumitru** din Bucureşti, **Alexandrina Niţu** din Bucureşti, **Nicolae Nejloveanu** din Bucureşti, **Elena Georgescu** din Titu, jud. Dîmboviţa, **Gheorghe Bun** din Oradea, **Ştefan Sîrbu** din Timişoara, **Felicia Dumitrescu** din Braşov, **Maria Prodan** din Ploieşti, **Costache Astezani** din Bucureşti, **Dumitru Nicolescu** din Constanţa, **Ion Grigore** din com. Rădăşeni jud. Suceava, **Constantin Bălăsan** din Craiova, **Ion Cojan** din Constanţa, **Vasile Guţu** din Bicaz, **Gheorghe Burghelea** din Iaşi, **Nicolae Trifan** din Panciu, **Marghit Lukacs** din Cluj, **Evghenia Oprişan** din Constanţa, **Nicolae Trifan** din Panciu, **Florica Răduţ** din Galaţi, **Ştefan Smărăndescu** din comuna Săcele, jud. Braşov, **Constantin Ionescu** din Reşiţa, **Ioan Popescu** din Craiova, **Ioan Petecuţă** din oraşul Gheorghe Gheorghiu-Dej, **Lia Enache** din Bucureşti, **Heinrich Herbert** din Cisnădie, jud. Sibiu, **Ioan Muică** din Ploieşti, **Eugenia Mihăescu** din Slatina, **Cătălina Leprica** din com. Ideciul de Sus, jud. Mureş.

Cîştigătorii vor fi înştiinţaţi în scris, la domiciliu, asupra formalităţilor ce le au de îndeplinit în vederea plecării în excursie

EXCURSIILE SÎNT TRANSMISIBILE.

Din însemnările unui inter rătăcitor...

CORRIDA

La adunarea generală a Federației societăților de taurine din Franța s-a hotărît înființarea unui institut de drept internațional în luptele cu tauri. Președintele de onoare declară ziarului „LE MONDE": „Acest institut are ca scop ca, inspirîndu-se din regulile de drept administrativ și penal, cu imperativele și sancțiunile pe care le comportă, să pună capăt spectacolului, deseori lamentabil, la care sînt supuse animalele dezonorate, cărora li se impune o suferință inutilă... Într-un cuvînt, vrem ca în luptele de tauri să existe reguli internaționale ca acelea de rugby..." E foarte clar, deci. E foarte frumos. Plin de perspective. Și — pentru urechea mea, deformată din multe motive — ușor, ușor aluziv la mărea corridă a lumii, ale cărei reguli internaționale de desfășurare se definesc cu atîta încetineală, cu atîta singe caldă, cu atîta suferință inutilă.

EL CORDOBES

Că Manuel Benitez „El Cordobes", regele din ce în ce mai dizgrațiat al toreadorilor, omul care a privit, de atîtea ori, moartea în ochii unui taur, omul care a trecut pe lîngă moarte la un vîrf de corn, omul care a omorît mii de cornute lăsîndu-le acolo, în bălți fastuoase de singe, că omul acesta era să se prăpădească dintr-un furuncul plasat în nas — povestea asta nu mă face să rid, nici măcar să surid, oricît de comic e contrastul. Se moare din orice, chiar din contraste comice, dar nimic nu-i comic într-o moarte. Absurdul? Comicul? Astea-s considerații estetice — noi, inerții rătăcitori, știm că trebuie să stăm în fața morții — pogorîtă dintr-un strănut sau dintr-un sărut — ca în clipa intonării unui imn național înaintea unui meci internațional. Incremeniți. De piatră. Dar dacă septicimia lui Cordobes mi-a dat, totuși, un suris, asta-i pentru umilința meritată la care a fost supus doctorul său. Omul acesta s-a văzut silit să prescrie „doze formidabile de antibiotice", zi și noapte — tocmai dinsul care avusese îndrăzneala să susțină că „El Cordobes e dotat cu o constituție fizică atît de puternică, încît microbii n-au cum să-l sperie". Cum se poate lansa o asemenea sfidare la adresa microbilor? Cine-și poate permite nebuna vanitate că omorînd tauri, bagă groaza în viruși?

Dumnealor l-au auzit, au văzut roșu ca tauri și, din pămînt, din iarbă verde, au sărit la atac, orgolioși, plini de sănătate și vigoare taurină, dîndu-i doctorului cîteva nopți nedormite iar toreadorului compromițîndu-i un contract la Bogota. „Doze formidabile de antibiotice" — zice agenția de presă. Eu, chiar dacă-aș ști că pot căsăpi toți taurii lumii, n-aș sfida nici un guturai.

LINO ZUIN

Căutăm definiția amatorismului în fel de fel de supe și mîncări de pește, o vom găsi și tot nu-i vom da de capăt, atît de încurcată e problema. Iată contribuția lui Lino Zuin, fotbalist amator la Vincenza, care — dacă-i așa cum scria vineri în „Sportul", căci e greu de crezut — s-a bucurat atît de tare de un gol, că s-a agățat de o bară, bara s-a rupt și i-a căzut în cap, omorîndu-l pe loc. Cazul lui ne dovedește că există amatorism și deci și profesionism într-unul din cele mai subtile domenii ale sportului: bucuria de viață. Zuin era un amator al bucuriei, altfel nu se explică moartea sa cretină. Doar un amator putea avea naivitatea să amestece lumea și, mai ales, obiectele ei în bucuria sa. Un profesionist în ale bucuriei sărea pe teren, agita mîinile și pumnii prin aer, făcea tumbe, își rupea poate șira spinării sau se lăsa sufocat în îmbrățișările coechipierilor săi — dar cu nici un chip nu se îndepărta de sine însuși și nu se exterioriza agățîndu-se pe obiectele din jur. Obiectele sînt periculoase, mai ales cînd îl văd pe om fericit — asta o știe orice profesionist al euforiei. Trebuie să terminăm cu amatorismul în acest domeniu. E adevărat că a profesa bucuria e cea mai grea meserie, solicitînd multă minte, și e și mai adevărat că viața nu e întotdeauna dispusă să ne încurajeze în a o învăța liniștit și cu plăcere.

Radu COSAȘU

PRONOSTICUL NOSTRU

Concursul Pronosport nr. 5

Fiorentina — Roma	x
Inter — Lanerossi	1
Juventus — Atalanta	1
Palermo — Cagliari	x
Pisa — Torino	x
Sampdoria — Milan	2
Varese — Bologna	x
Verona — Napoli	x
Brescia — Genova	1
Catania — Bari	x
Lazio — Monza	1
Perugia — Mantova	1
Reginna — Ternana	1

DIN FAPTELE CUTEZĂTORILOR ROMÂNI

Întîiul drum, de la Paris la București, pe căile văzduhului

Nu numai prin întîiul zbor al românului Traian Vuia, desprins de pe sol cu mijloace proprii uneltei sale aeriene, nu numai prin măreața ispravă a unui alt român de geniu, Henri Coandă, secotit părintele aviației cu reacție, nu numai prin însuși zborul primului român cu planorul, apoi cu hidro-avionul pe undele populară în Franța, în Italia și în țara noastră, căci trofeul și competiția se disputau în două ediții: una, București — Paris sau Paris — București; cealaltă, București — Roma sau Roma — București.

Hronicul menționează că participanții, folosind numai avioane monomotoare, trebuiau să parcurgă distanța aleasă fără escală și în cel mai scurt timp posibil, cronometrarea incluzînd decolarea, zborul propriu-zis și aterizarea la destinație.

GH. IACOBESCU

TR. BURDULOIU

Văzuți de NEAGU RADULESCU

Senej — îl numim pe George Valentin Bibescu — sau, în sfîrșit, cel dintîi looping executat de un român pe cerul Parisului, de acel polisportiv și mai tîrziu scrimer olimpic, Mihail Savu, considerat, de asemenea, printre întîii piloți din lume care efectuau loopingul, Parisul rămîne pentru noi una dintre coperțile abecedarului aviatic al lumii...

Aceluiași Paris i-a fost dat să fie și unul dintre punctele cardinale ale celei dintîi mari performanțe de record a aviației noastre, în care România a cunoscut o strălucită izbutire, pe care o reactualizăm acum pentru cititorii din generațiile care nu o cunosc și care nu i-au trăit emoțiile.

Letopisețul scris pe filele cerului, așează astfel faptele eroicelor episoade:

...În anul 1924, un animator al aviației, George Valentin Bibescu, instituie un trofeu care să dotèze o competiție devenită

Întîia încercare românească a distanței reține numele unui echipaj celebru: cpt. Romeo Popescu — cpt. Gheorghe Bănciulescu. Dar, decolat de la București, la 22 august 1926, echipajul e obligat să facă prima întrerupere la Viena — ieșind din competiție — și cea de a doua la Strassburg. E totuși o izbutire în afara competiției, pentru că legătura cea dintîi a rutei a fost făcută: pe cărarea norilor și încă în numai 13 ore și 20 de minute.

Studiile meteorologice și experiența navigatorilor dovedeau că de la Paris la București ruta e avantajată de vîntul care nu e potrivnic, ci suflă în coada avionului și deci îl ajută la realizarea unei viteze avantajoase. De astă dată, la 12 septembrie 1926, căpitanul Gheorghe Bănciulescu, în echipaj cu mecanicul de bord Ion Stoica, atacă ruta directă de la Paris la București. Itinerarul, dificil din cauza lipsei de vizibilitate, decurgea însă pe rută și timpul evolua favorabil unui autentic record. Trei sferturi din parcurs fusese acoperit, dar, în munții Tatra, s-a petrecut deznodămîntul fatal: avionul, prins în piciă lăptoasă, lovește muntele. Pilotul își pierde ambele picioare, iar mecanicul-navigator viața. Acolo, pe Coama Cerbului, la Rymarov, avea să se piardă un record, avea să se scrie unul dintre episoadele dramatice ale istoriei aviației românești, dar avea să se nască primul pilot aviator fără picioare din istoria omenirii, căci căpitanul Gheorghe Bănciulescu a redevenit zburător, după amputarea picioarelor, și a zburat încă ani și ani, în raiduri de mare prestigiu internațional.

Se ivesc apoi mereu alte încercări pe ruta Paris — București, cele mai multe din partea aviatorilor francezi, cu superioare posibilități românilor, fiind sprijiniți de tradiție și mai ales de industria lor puternică, ce le punea la dispoziție aparate de zbor tot mai perfecționate. Și totuși, fără succes.

★

Întîia izbutire aparține României.

Decolat de la aerodromul parizian Le Bourget, la 10 septembrie 1929, la bordul unui Brèguet XIX, cu motor Hispano Suizza de 600 c.p. — avion de serviciu, echipajul maior Traian Burduloiu — lt. Gh. Iacobescu a aterizat la București, după 9 ore și 21 minute de zbor continuu, acoperind ruta directă de 1 810 km dintre Paris și București.

Zborul a decurs aproape tot timpul la 3 500—4 000 m înălțime, datorită ceței. Echipajul român a cucerit astfel întîia ediție a trofeului care, challenge perpetuum, avea să rămînă în posesia învingătorilor și a țării lor, pînă ce alt echipaj va ameliora performanța lor.

Un an mai tîrziu — la 8 august 1930 — echipajul francez Girier — Pierre Weiss, de recunoscută clasă mondială, preia trofeul pentru ei și Franța, realizînd timpul de 8 ore 58 minute, la numai 23 minute diferență, dar folosind un Brèguet mult ameliorat.

★

Deunăzi, i-am reîntîlnit pe cei doi performeri români. Pilotul de atunci e azi general-maior, iar observatorul navigant, un colonel al cărui fizic păstrează amintirea că a fost cîndva și un zvelt locotenent...

Amîndoi au palmares aviatic extraordinar: raidul capitalelor europene, participări la concursuri internaționale și raiduri multiple, un epocal zbor în India, unde avionul trimotor a fost atacat de un vultur, precum și alte numeroase isprăvi ale fiecăruia dintre aviatorii citați și multele din ele împreună.

— Ei, acum, ce raiduri mai pregătiți?

— Vremea noastră a trecut. Acum e ceasul tineretului. Și cred că ceasul lui bate bine, dacă-l știe asculta. Fiecare clipă e un îndemn și fiecare oră îi poate aduce o izbutire. Esențialul e s-o deslușească, să afle clipa de aur, să i se dăruiască, s-o trăiască din plin. Tineretul român își poate afla locul meritat și pe cerul lumii, nu numai în stadioanele și piscinele internaționale, în care nu rămîn niciodată ultimii...

V. FIROIU

SPORTUL Magazin

DORIȚI SĂ AVEȚI UN CORP FRUMOS ȘI SĂNĂTOS?

PRACTICAȚI CULTURISMUL

Grija pentru dezvoltarea corpului, efortul de a-l face cît mai sănătos, cultivarea unei staturi frumoase și proporțional dezvoltate, au creat noțiunea de „cultură a corpului", de unde se presupune că a apărut cuvîntul culturism.

Această disciplină sportivă se bucură de popularitate pentru că ajută la păstrarea și întărirea sănătății, contribuie la o mai bună pregătire în vederea practicării unei ramuri sportive pentru care nu sîntem încă suficient de dezvoltați în privința forței musculare. Culturismul nu este numai un mijloc de pregătire fizică pentru halterofili (unde forța este dominantă), ci și pentru sportivii din alte discipline. În ultimul timp, aproape toate sporturile și-au îmbogățit metodica de antrenament cu elemente din culturism.

Întemeietorul culturismului modern este considerat englezul Eugen Sandow (1867—1925) care, în tinerețe, era foarte debil fizic și mereu bolnav. Dorința de a deveni sănătos și puternic l-a determinat să studieze medicina, ca și exercițiile fizice, datorită cărora a dobîndit apoi o mare forță și perfecțiunea fizică, devenind pe deplin sănătos.

Deși culturismul modern a apărut în Europa, cele mai puternice tradiții le are totuși în S.U.A., unde a fost denumit „Body-Buylding", adică „construcția corpului".

Din anul 1945, interesul pentru culturism a crescut în mod deosebit în Anglia, Franța, apoi în Olanda, Belgia, Suedia și America Latină. De curînd, culturismul a pătruns și în alte state ca Iran, India, Pakistan, Japonia.

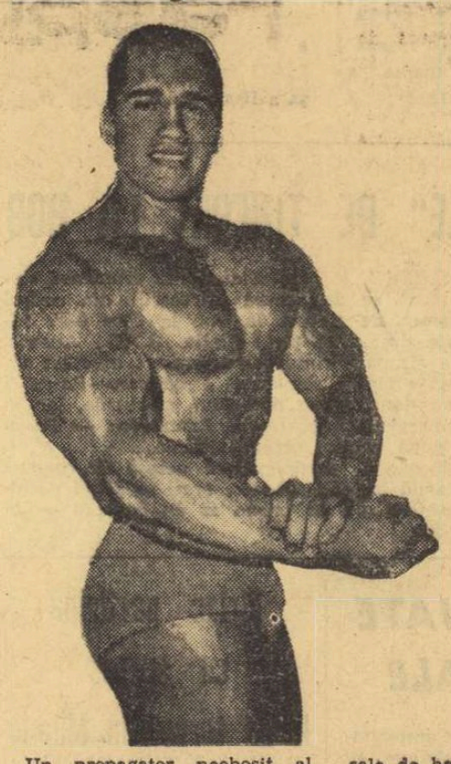

Un propagator neobosit al culturismului este polonezul Stanislaw Zakrewski. Din 1955 și pînă în prezent, în Polonia s-au format peste 250 de asociații, unde bărbați și femei în vîrstă de la 8 la 60 ani practică culturismul.

În U.R.S.S., culturismul se practică sub numele de „gimnastica gantelnaia". În cadrul federației de haltere există o comisie (condusă de Juri Sorokin) de culturism, care coordonează și îndrumă această activitate.

Concursurile experimentale ținute la Cluj și Craiova au arătat interesul de care se bucură culturismul și la noi în țară.

La F.R.H., ca și la unele redacții, sosesc un număr mare de scrisori prin care tineri studenți, elevi, muncitori, intelectuali, oameni de toate vîrstele, se interesează de metodica practicării exercițiilor de culturism.

În acest scop, F.R.H., care conduce activitatea de culturism printr-o comisie special înființată, a inițiat în fiecare oraș secții experimentale de culturism, unde doritorii pot primi indicațiile necesare de la antrenori specializați în acest sens.

La București, în sala de haltere de la stadionul Republicii, funcționează o secție de culturism sub conducerea prof. N. Amzuică. Cei ce vor să practice culturismul sînt așteptați aici cu plăcere.

În încheiere, aș vrea să schițez cîteva noțiuni din regulament.

Concursurile de culturism au loc, de obicei, în urma competițiilor oficiale de haltere, în scopul desemnării celui mai proporționat halterofil și se desfășoară în felul următor: concurenții se împart în două categorii de înălțime; sub 1,68 m și peste 1,68 m. În prima parte a concursului are loc prezentarea tuturor concurenților. Partea a doua constă din prezentarea individuală a sportivilor în trei poziții: față, spate și profil. În partea a treia, fiecare concurent se prezintă și își fixează trei poziții în care sînt scoase în evidență principalele grupe musculare (timp de prezentare: 90 secunde).

După epuizarea celor trei părți ale concursului, brigada formată din 7 arbitri poate acorda puncte de la 0 la 20.

prof. Lazăr BAROGA

Una din ultimele secvențe: meciul de baschet „U" Cluj — I.E.F.S.

„U" PE PELICULĂ

„S-a născut acum o jumătate de secol într-un tren ce venea, în timp de toamnă, din Viena spre Budapesta și Transilvania; s-a născut în condiții modeste, printre precupețe și prizonieri de război. Părinți i-au fost doi discipoli ai Almei Mater, tineri care studiaseră în capitala Austriei și se întorceau acum în Clujul de baștină să propovăduiască cele ce acumulaseră.

Numele — „U"; prenume nu are. Actul său de naștere, aflat în analele Universității clujene, alături de alte documente de valoare, a fost legalizat de către primăria orașului în 19 septembrie 1919, dată care corespunde, de altfel, cu înființarea primului club sportiv studențesc din România".

Așa începe povestea „U"-ului, așa pornește crainicul în comentariul care va însoți documentarul cinematografic pe care Studioul Sahia îl realizează în cinstea semicentenarului clubului clujean.

Pelicula, o impresionantă retrospectivă, își propune să prezinte figurile proeminente ale vieții sportive din străvechiul oraș, să reactualizeze întîlnirile rămase istorice, momentele de maximă încleștare pe care purtătorii șepcilor roșii le-au dus cu inerția, secundele și centimetrii.

Dar, pentru o informare mai substanțială asupra filmului ce se va chema, probabil, „GAUDEAMUS", să-i oferim invitatului nostru, regizorul Eugen Popiță, întîietate:

— *Filmul se naște dintr-un scenariu pe care l-am conceput cu mult timp în urmă, el fiind atît un rezultat al atracției pe care o manifestă pentru noi, producătorii, această generoasă temă* (n.n. regizorul Eugen Popiță este realizatorul unei suite de filme cu temă sportivă: „Aniversarea clubului, Dinamo", „Campionatele mondiale de lupte", „Optzeci de mii de spectatori în goană după un balon"), *cît și un ecou al pasiunii mele pentru sport și al venerației pe care-o port prestigiosului club din orașul cu grădini și clădiri baroce de sub dealurile Feleacului. De altfel, acum zece ani, la a 40-a aniversare a sa, am realizat la „U" o secvență în care, folosindu-mă de o metaforă — efortul construirii sălii de sport din Cluj prin aplicarea progresivă a cărămizilor — am „voiajat" prin toate generațiile de sportivi ai Universității, de la primul ei portar — Lazăr, la cea mai viguroasă speranță pe atunci — Radu Negulescu. Secvență care, dezvoltată, am s-o includ azi în actualul film.*

Scenariul, care este foarte bogat în idei, nu va putea fi însă integral realizat, penuria de material informativ și mai ales fotografic din anumite perioade (în special cea dinaintea ultimului război mondial) făcîndu-mi imposibilă materializarea unor idei. Sper, însă, că pînă la al doilea tur de manivelă, pe care-l voi trage la Cluj în a doua jumătate a lunii februarie (unele secvențe le-am realizat deja în toamnă) să reușesc ca, prin intermediul unor binevoitori, să stabilesc toate conexiunile, astfel ca firul cronologic al „U"-ului să nu aibă cu nimic de suferit.

— Desigur, în primul plan veți aduce cîțiva performeri ai Clujului. Ne faceți cunoscuți protagoniștii?

— *Capitolul „portrete" îl voi deschide cu Ion Moina, după aprecierile multora (nu există în acest sens o anchetă) cel mai bun produs al atletismului românesc. Apoi, prin intermediul unei perechi de bocanci, al unui tricou uzat de prea multă purtare, al unei banderole de căpitan de echipă, care nu a fost înstrăinată timp de șapte ani, a unei Cupe Balcanice, prima (și singura pînă astăzi) pe care a cîștigat-o în fotbal România, îl vom prezenta, pastișîndu-l, pe Marin Sorescu, pe marele Guga. Dintre eroii contemporani mă gîndesc la atletul Curt Socol și baschetbalistul Horia Demian. Personajul meu principal rămîne, însă, studentul sportiv al Clujului, cu entuziasmul și optimismul său, cu elanul debordant, condiție esențială a tuturor victoriilor studențești.*

— Veți face, în cursul filmului, referiri și la viața universitară? Veți ataca „compatibilitatea celor două activități ale studentului sportiv: învățătura și sportul"?

— *Este, de altfel, concepția care stă la baza filmului; pornesc de la ideea că sportul nu constituie nicidecum un scop în sine, nu este o meserie, studenții nu sînt niște stipendiați ai lui; susțin că această nobilă activitate face parte integrantă din activitățile universității și vine să completeze la modul ideal preocuparea esențială a studentului — învățătura. Iar ca să demonstrez acest lucru, nu-mi va fi de loc greu pentru că la Cluj, mai mult ca oriunde, marii performeri de ieri ai arenei sînt astăzi, în marea lor majoritate, și niște performeri ai profesiei. Merg pe ideea acelui maximum et optium în ambele domenii.*

★

Făcîndu-ne mențiunea că spre sfîrșitul lunii martie vom avea bucuria vizionării acestei pelicule, regizorul Eugen Popiță ne dă asigurările unui film de calitate, oferindu-ne ca gir faptul că aproape întregul colectiv care lucrează la realizarea lui are ascendență clujeană.

Nușa MUȘCELEANU

VÎNĂTORUL DE LUPI

Feerie hivernală sau în drum spre locul de pîndă

Nu spun cine este, pentru că ar ajunge de rîsul lumii. Dar și mie îmi ajunge: cu el, la vînătoare, nu mă mai duc! Fie și vînătoare de iepuri — îl evit. Asta pentru că tot el, săptămîna trecută, m-a invitat la o vînătoare. Și nu la o vînătoare oarecare, ci la o vînătoare de lupi. Undeva în județul Argeș. Și nici măcar la o vînătoare obișnuită, cu gonași care-ți mînă lupul, ori lupii, în fața puștii, ci la una deosebită: la pîndă, la „urlătoare". Adică, vînătorul, după ce își află un loc potrivit, ia o oală (de pămînt) potrivită și imită în ea urletul gîlgîit și lugubru, sinistru, al lupului flămînd. Și treaba asta cu urlatul în oală m-a pus pe mine s-o fac...

Nu m-am supărat de loc. Îmi place, în general, „dialogul" cu sălbăticiunile, iar vînătoarea de lupi este una din „slăbiciunile" mele. Așa că, „pus în situație", am făcut tot ce trebuia...

★

Urcăm pe Valea Dîmboviței. Zăpada țipă ascuțit sub tălpi și zăresc în lumina lunii aburii pe care-i răsuflu spasmodic. „Se cunoaște orășeanul..." îmi zic.

— Am ajuns... îmi șoptește amicul, după ce privește lung și cunoscător pe o vale, în sus. Pe aici au să vie lupii... Ai cartușe destule?

— Am... Cu patru și cu cinci milimetri... dacă o fi nevoie... răspund eu în șoaptă.

— O să fie, fiindcă, dacă te apuci să sufli în oală, vine o haită întreagă! Și încarcă cu cele de cinci... Eu mă duc mai sus... Tu cheamă-i peste un sfert de ceas, că pînă atunci mă așez și eu la un loc ca lumea...

Și a plecat, drept și demn, în sus, pe Valea Dîmboviței.

Mai înghețînd, mai dezghețîndu-mă, sfertul de oră hotărît a trecut. Atunci am slobozit în oala de pămînt gîlgîitul acela deznădăjduit, și totodată amenințător, care anunță foamea lupului și începerea vînătorii lui. Învățasem meșteșugul urletului lupesc de la Caliniuc al lui Sadoveanu sau de la badea Nistor de la Sălătruc, nu știu, dar îl învățasem bine; pe dată, sălbăticiunile mi-au răspuns, din trei locuri. Pe urmă am slobozit repede, din oală, urlet și ecou cum că prada e aproape, încolțită... Lupii au răspuns iar; se apropiau. Eu încărcasem puștile și-i așteptam...

Atunci, am văzut o lumină mare, în sus, pe Dîmbovița... Zadarnic am mai stat o vreme. Lupii n-au mai venit. Apoi am urcat și eu. Și am ajuns la un foc mare, pe care-l alimenta, harnic, prietenul meu, vînătorul de lupi...

— Bine, domnule! Ce-i cu focul ăsta? Vînăm lupi sau coropișnițe?! glumesc eu amar.

— Tu n-ai auzit cît de flămînzi erau lupii care ți-au răspuns? m-a întrebat el mirat. Și... știi că lupii se tem de foc... a completat el vinovat.

— Lupii se tem de foc și dumneata de ei!... Și ești vînător de lupi, da?! Am plecat lăsîndu-l acolo, noaptea, în pădure, lîngă focul lui. Eram amărît. Ne făcuse tagma de rîs...

Ilie CARCIU

Actualitatea internațională

În întîlnirea de scrimă de ieri

România—R. F. a Germaniei 2-2

BONN, 1 *(prin telefon)*. — Întîlnirea de scrimă dintre reprezentativele de floretă (feminin și masculin) spadă și sabie ale României și R. F. a Germaniei desfășurată, azi, simultan în trei orașe: Bonn (floretă), Düsseldorf (spadă) și Koblenz (sabie) ne-a adus în primele două probe terminate o victorie cu 10—6 realizată de floretiste și o înfrîngere la spadă, cu 4—11 (s-a înregistrat și o dublă înfrîngere).

Cea mai eficace dintre floretistele noastre a fost *Ana Ene*, care a obținut 4 victorii în timp ce *Olga Szabo*, *Ecaterina Iencic* și *Marina Stanca* au înregistrat cîte două victorii. Punctele gazdelor au fost realizate de *Heidi Schmid* (3 victorii), *Ruth Armbrust* (2 victorii) și *Karin Giesselmann* (o victorie).

La spadă, reprezentanții țării noastre au totalizat numai 4 victorii (față de cele 11 ale gazdelor), prin: *Iosif Sepeșiu* (2), *Ștefan Moldanschi* (1) și *Nicolae Marinescu* (1). *Anton Pongrat*, cel de al patrulea component al echipei, nu a reușit să întreacă nici un adversar. Victoria spadasinilor vest-germani a fost realizată prin aportul lui *Reinhold Behr* (4 victorii), *Gunther Bohnen* (3), *Oskar Muck* (3) și *Elmar Beierstettel* (1).

La următoarele două arme au intervenit surprizele, care au adus din nou cîte un punct fiecărei reprezentative, dar tocmai din partea celor care conform calculului hîrtiei aveau șanse mai mici. Astfel, sabrerii noștri au obținut o victorie cu 9—7 realizată de: *Bădescu* (3), *Vintilă* (3), *Irimiciuc* (2) și *Nilca* (1). În schimb, floretiștii noștri au cedat în fața adversarilor, care au fost mai decișI, obținînd o victorie la limită cu 9—7. Dintre floretiștii noștri numai *Falb* a fost la înălțime, întrecîndu-și toți adversarii (4 victorii), în timp ce *Drimbă*, *Haukler* și *Ardeleanu* au obținut numai cîte o victorie.

După jocul de la Thun

APĂRAREA — PUNCTUL NEVRALGIC AL ECHIPEI NOASTRE DE HOCHEI

Răsturnările de scor, cele 12 goluri marcate, abundența fazelor rapide au făcut ca spectatorii din Thun să asiste — conform mărturisirii lor — la unul dintre frumoasele jocuri de hochei disputate în această localitate montană elvețiană, care seamănă neînchipuit de mult cu Predealul nostru.

Partida România — Elveția a constituit aici un eveniment, onorat de cei peste 4 000 de oameni prezenți în tribunele Stadionului Municipal. Sub conducerea cuplului de arbitri Moser — Valentin (Austria), au apărut pe teren următoarele formații:

ELVEȚIA: *Rigolet; Huguenin - Squaldo; Aeschlimann - Fürer; Henry - Giroud - Jaris; Luthi - Steinbach - Piller; Dubois - Berger - Pusaz.*

ROMÂNIA: *Stoiculescu (Dumitraș); Varga - Ioniță; Sgincă - Făgăraș (Pop); I. Szabo - Kalamar - G. Szabo; Pană - Florescu - Bașa; Ștefanov - Biro - Gheorghiu (Huțanu).*

Ca o apreciere generală, se poate spune că echipa română a făcut o primă repriză timidă, o repriză a doua magistrală și o ultimă repriză lamentabilă. Punctul cel mai slab al formației noastre l-a constituit apărarea. Stoiculescu a intrat pe teren livid de emoție și acuzînd o enterită acută, contractată pe drum. După prima pauză el a fost schimbat cu Dumitraș, dar portarul nr. 1 avea o plagă frontală (prinsă în copci) de la meciul cu „Avtomobilist", ceea ce l-a determinat să evolueze cu o mare prudență. În plus, fundașul Ioniță s-a aflat într-una dintre cele mai proaste zile din cariera sa, fapt care l-a determinat pe Varga să-i vină mereu în ajutor, pe partea dreaptă. Elvețienii, foarte abil conduși de antrenorul cehoslovac Kobera, au sesizat slăbiciunea. Ei începeau atacul pe partea lui Ioniță; Varga se deplasa, prin reflex, ca să-l dubleze, după care urma o pasă lungă pe partea stîngă, unde culoarul rămînea liber. Și, astfel, de la 5—3 pentru noi, scorul a ajuns la 7—5 pentru elvețieni! La toate acestea s-a adăugat faptul că în repriza a III-a Varga a recepționat un puc în arcadă (a fost cusut imediat la punctul medical al stadionului) iar Florescu, acest incorigibil protestatar, a primit o eliminare (binemeritată) de 10 minute.

Cum spuneam, formația română a jucat la valoarea ei reală doar cele 20 de minute ale reprizei a II-a, cînd i-a aruncat pe elvețieni în propria treime, supunîndu-i unei dominări drastice. Dar, ratările nenumărate n-au îngăduit stabilirea unui scor care să-i fi pus la adăpostul acelei reveniri neașteptate a gazdelor.

În concluzie, o partidă utilă, care a relevat, o dată în plus, calitățile evidente ale echipei noastre, dar și slăbiciunile ei cronice: inegalitatea, lipsa de concentrare în momentele de dificultate, nonșalanța, încrederea prea oarbă într-o stea care nu poate fi totdeauna binevoitoare.

Or, hocheiul se supune, dintotdeauna, rigorilor geometrice ale unei științe pozitive. Ceea ce nu trebuie uitat și, cu atît mai mult, ignorat!

THUN, *(prin telefon)*.

prof. Tudor VASILE

★

Aseară, la Chaux de Fond, a avut loc partida revanșă. La ora cînd închidem ediția, în repriza a treia, scorul era de 5—1 în favoarea echipei Elveției. Vom reveni luni cu amănunte.

Lotul cehoslovac de box pentru campionatele europene

Boxerii cehoslovaci și-au început pregătirile în vederea campionatelor europene de la București. Antrenorul echipei, M. Malik, a selecționat printre alții pe Ondruș (muscă), Moravek (cocoș), Kovac (pană), Cumpelik (semiușoară), Mladek (ușoară), Cerny (semimijlocie), Stantien (mijlocie mică), Kral (mijlocie), Kapin (semigrea) și Cemerys (grea).

Claudia Kolb a riscat și a cîștigat!...

Medalie de argint în 1964 la 200 m bras, astăzi recordmană mondială și campioană olimpică în probele tetratlonului, californianca se gîndește să învingă cele 5 minute!

Dacă Debbie Meyer este considerată la ora actuală cea mai mare înotătoare din toate timpurile, pentru Claudia Kolb, titlul de cea mai **completă** ondină se potrivește de minune. Pat Besford, de la cunoscuta revistă de specialitate „WORLD SPORTS", a denumit-o regina tetratlonului, iar Rickie Boone, de la Swimming World, o prezintă ca pe recordmana recordmanelor!

Copilăria Claudiei nu se deosebește prea mult de cea a oricărei tinere californience, pentru care tenisul, înotul sau atletismul reprezintă principala preocupare în timpul liber dacă, firește, nu sînt intuite veleitățile unei mari cariere în music-hall, sau pe platourile studiourilor hollywoodiene. A fost la început o elevă silitoare și o dîrză mînuitoare a rachetei pe courts-urile rezervate tineretului din Los Angeles. La vîrsta de 12 ani (aceasta se întîmpla în 1962) a fost descoperită, cu totul întîmplător, de către celebrul George Haines într-o piscină.

Din vara lui '63 a început să se antreneze în mod regulat la Santa Clara alături de stelele natației americane, care se pregăteau pentru Olimpiada de la Tokio. A încercat, pe rînd, toate procedeele tehnice, pentru ca în cele din urmă să se stabilească, la îndemnul lui Haines, asupra brasului, specialitate în care compatrioatele sale nu reușiseră să se afirme pe plan mondial. Talentul nu i-a lipsit și nici robustețea cu care reușea să facă față unui antrenament de-a dreptul diabolic. După 11 luni devenea recordmană a lumii (1:17,9 la 100 m bras) și obținea pe merit un loc în selecționata S.U.A. pentru Olimpiada niponă.

Și, iat-o pe Claudia, la vîrsta de 14 ani, după 16 luni de antrenament metodic, pe blocstarturile finalei olimpice în proba de 200 m bras. A urmat o luptă epuizantă cu Galina Prozumenșcikova, recordmana mondială a probei, la capătul căreia s-a văzut nevoită să se mulțumească cu o medalie de argint. Era, incontestabil, un mare succes, pe care întreaga familie Kolb, prezentă în capitala japoneză, l-a sărbătorit cu mare entuziasm. Dar George Haines era pe undeva nemulțumit. El spera de la eleva sa o performanță ieșită din comun...

În 1965 și 1966 Claudia a continuat cu brasul, dar cronometrele se încăpățînau să se oprească la limite de mult atinse, ceea ce a determinat pe antrenorul californian să joace o carte mare. Eleva sa reușea timpi de 63.0 la 100 m liber (o bună viteză) și 4:52,0 la 400 m (o rezistență apreciabilă), înota 100 m spate în 1:11,5 și 100 m delfin în 69,0. Un calcul aparent simplu i-a dat ideea de a o încerca cu mai mult curaj în probele de mixt.

Primele teste au fost încurajatoare. Organismul se adapta perfect la efortul uriaș pe care-l pretinde pregătirea tetratlonului, și riscul (fără îndoială destul de mare) i-a surîs. Claudia avea un atu de loc neglijabil — brasul excelent, care în cele mai multe cazuri poate fi hotărîtor în obținerea unei performanțe de valoare într-o probă de mixt — și a sesizat șansele care i se deschideau. În 1967 a devenit din nou recordmană mondială și pînă în octombrie 1968 avea să corecteze de încă 12 ori tabela recordurilor la 200 m și 400 m mixt, plasîndu-și cifrele la limite incredibile (2:23,5 și respectiv 5:04,7) în momentul cînd pornise la noul drum.

Olimpiada mexicană nu a făcut decît să confirme, o dată în plus, superclasa unei mari campioane. Claudia și-a dominat adversarele cu o mare prestanță, cucerind ambele titluri olimpice. Ce-și poate dori mai mult o tînără în vîrstă de 18 ani?...

Și, totuși, Claudia Kolb nu renunță la luptă. **„Voi înota pînă în ziua în care am să ating granița celor 5 minute în proba de 400 m mixt (!). Apoi, mă voi dedica înotului artistic, care îmi suride din ce în ce mai mult"...**

Ad. VASILIU

EVOLUȚIA REZULTATELOR CLAUDIEI KOLB

	100 m bras	200 m bras	200 m mixt	400 m mixt
1964 (14 ani	1:17,9	2:47,6	—	5:28,7
1965	1:17,1	2:48,6	2:30,8	5:26,9
1966	1:17,1	2:47,6	2:27,8	5:15,6
1967	—	2:45,9	2:25,0	5:08,2
1968	—	—	2:23,5	5:04,7

TELEFOTO: AGERPRES

Săptămîna în imagini

Boxerul Johnny Famechon (în fotografie) va trebui să-și apere mai curînd decît s-ar fi așteptat titlul de campion mondial la cat. pană? Se pare că da, căci președintele federației spaniole de box a trimis W.B.C.-ului o scrisoare în care cere ca Legra să fie desemnat imediat șalanger al pugilistului franco-australian.

Marea absentă de la concursul de schi „Arlberg — Kandahar", schioarea franceză Annie Famose care a suferit un accident cu ocazia antrenamentelor făcute pe această pîrtie este consolată de una din coechipierele sale, la puțin timp după căzătura suferită.

Specialiștii săniuței din R. D. Germană, prezenți la campionatele mondiale ce se desfășoară, în aceste zile, la Königssee, urmăresc cu atenție fiecare coborîre — a lor și a adversarilor — procurîndu-și totodată un bogat material de studiu cu ajutorul aparatului de filmat mînuit de antrenorul lotului.

Cu prilejul meciului Cehoslovacia — Anglia susținut în cadrul „Cupei ligii europene" la tenis de masă, jucătorul cehoslovac Jaroslav Stanek a contribuit cu 50 la sută la victoria echipei sale care a învins cu 4—3: el a cîștigat ambele partide de simplu, la Neal și la Barnes.

Continuîndu-și lungul turneu în Canada, reprezentativa de hochei a Uniunii Sovietice a obținut, zilele trecute, la Ottawa, cea de-a 7-a victorie consecutivă dispunînd cu 10—4 de selecționata țării gazdă. În fotografie: unul din jucătorii de bază ai formației sovietice, binecunoscutul Viaceslav Starșinov.

ECHIPAJUL ROMÂNESC DIN NOU ÎN LUPTĂ

(Urmare din pag. 1)

goe, care au, duminică, misiunea dificilă de a încerca să recupereze cele 65 de sutimi care îi separă de Frigo. Echipajul românesc s-a distins, din nou, prin regularitatea coborîrilor, obținînd, miraculos, același timp în ambele manșe. Împingerea bobului, la care s-au montat patine noi, a fost mai bună decît la toate antrenamentele, timpurile de start situîndu-se în imediata apropiere a celor italiene. Clasați pe locul III în prima manșă și pe locul II într-a doua, boberii români și-au asigurat, prin luptă, poziția secundă în clasamentul zilei.

Ei sînt urmați, la 36 de sutimi, de echipajul R.F.G. I (pilot Pitka Herbert), care a efectuat o manșă secundă mai slabă. Foarte bine s-au comportat echipajele Italia I (pilot Bruno Servadeis), R.F.G. II (pilot Beni Ostler) și, cu totul surprinzător, Spania (pilot Jose Maria Palomo).

Rezultate: 1. ITALIA II *2:24,67* (prima manșă: 6,05—46,60—*1:12,43*; mansa a II-a: 6,06—46,68—*1:12,24*); 2. ROMÂNIA *2:25,32* (prima manșă: 6,15—46,70—*1:12,66*; mansa a II-a: 6,13—46,75—*1:12,66*); 3. R.F.G. I *2:25,68* (prima manșă: 6,22—46,75—*1:12,51*; mansa a II-a: 6,21—46,98—*1:13,17*); 4. ITALIA I *2:26,16* (prima manșă: *1:13,25*, mansa a II-a: *1:12,91*); 5. R.F.G. II: *2:26,44* (prima manșă: 1:13,31, mansa a II-a: 1:13,13); 6. SPANIA: *2:26,75* (mansa I: 1:13,59, mansa a II-a: 1:13,16).

„EUROPENELE" DE TINERET LA BOB

CORTINA D'AMPEZZO, *1 (prin telefon)*. În frumoasa stațiune sportivă de iarnă se desfășoară întrecerile din cadrul campionatului european de tineret la bob la care s-au înscris 21 de echipaje din cinci țări: Italia, R.F.G., Austria, Elveția, și România După ultimul antrenament efectuat vineri seara, cele două echipaje românești *Panaitescu—Pascu* și *Stavrache—Sandu* au dominat cu autoritate starturile, iar în ce privește timpii înregistrați, *echipajul Panaitescu — Pascu a ocupat locul II*, după primul echipaj italian.

La ora închiderii ediției, primele două manșe de concurs programate în nocturnă pe pista Ronco, erau în plină desfășurare. Amănunte referitoare la prima zi de concurs — în ziarul nostru de mîine.

CAMPIONATE MONDIALE

LA SĂNIUȚE: Campionatele mondiale de săniuțe au debutat la Königssee cu probele individuale. După prima manșă conduc în clasamentul feminin: 1. Petra Tiernich (R.D. Germană) cu 44,62 și Anna Müller (R.D.G.) cu 44,74 iar în cel masculin: 1. Josef Feistmantel (Austria) cu 46,82 și Jerzy Wojnar (Polonia) 46,83 (!).

LA PATINAJ VITEZĂ: Campionatele mondiale feminine de patinaj viteză au început la Grenoble cu proba de 500 m. Victoria a revenit norvegienei Kirsty Biermann în 45,1 urmată de Ruth Schiermacher (R.D. Germană) 45,3 și Laasma Kauniste (U.R.S.S.) 45,6.

Țiriac participă cu succes la un turneu în Milano

MILANO, 1. — La Palazzo dello Sport „Lido" din Milano se desfășoară un turneu internațional de tenis pe teren acoperit, în cadrul căruia jucătorul român Ion Țiriac a dispus de iugoslavul Bora Iovanovici cu 6—2, 4—6, 6—4. În altă întîlnire importantă a zilei, spaniolul Santana l-a întrecut pe italianul Pietrangeli cu 3—6, 6—3 și 6—2.

telex — radio — telefon

● **Jucînd la Belo Horizonte cu echipa Atletico din localitate, reprezentativa de fotbal a Ungariei a terminat la egalitate: 2—2 (2—1). Pentru oaspeți au înscris Solymossi și Farkaș. Din min. 70 ei au jucat în 10 oameni.**

● **La Vainersperg, echipa de box a Suediei a întrecut o selecționată a R.F. a Germaniei cu 6—4.**

● **Campionul de box al Franței la cat. semimijlocie Jean Josselin a dispus la puncte de spaniolul Jose Maria Madrado. Meciul a avut loc la Marsilia.**

● **Într-un nou meci de hochei, U.R.S.S. a dispus de Canada cu 6—5 (1—2, 4—1, 1—2).**

● **Echipele de fotbal ale Tunisiei și T.S.K.A. Sofia au terminat la egalitate: 1—1 (0—0).**

● **La Flensburg (R.F.G.), echipa de handbal Dukla Praga a învins selecționata locală cu 20—17 (13—7).**

● **Accidentată recent, schioara franceză Annie Famose a declarat că după părerea medicilor își va putea relua antrenamentele peste trei luni. Pînă atunci — a declarat Annie Famose — compatrioata mea Isabelle Mir are cele mai mari șanse de afirmare pe plan internațional.**

● **Curtea de apel din Bruxelles l-a achitat pe ciclistul francez Jacques Anquetil, care a fost acuzat că s-ar fi dopat în cadrul unei competiții internaționale. Anquetil fusese amendat cu 500 de franci belgieni și i se interzisese să mai participe, în Belgia, la cursele cicliste internaționale timp de doi ani.**

● **KARL SCHRANZ și-a mărit avansul în „Cupa Mondială" la schi, cîștigînd la St. Anton, coborîrea în concursul Arlberg-Kandahar cu 2:27,48. Pe locurile următoare: Messner 2:27,77 și Vogler (R.D.G.) 2:28,32.**

În proba de slalom special — feminin (2 manșe) a învins Gertrud Gabl cu 91,40 urmată de Florence Steurer cu 92,46 și Isabelle Mir cu 94,24.

ECHIPA FEMININĂ DE TENIS DE MASĂ A ROMÂNIEI PE LOCUL II LA BRATISLAVA

BRATISLAVA, 1 (Agerpres). — În campionatele internaționale de tenis de masă ale Cehoslovaciei care se desfășoară la Bratislava, echipa feminină a României a ocupat locul II (după Cehoslovacia, care a învins-o cu 3—0) și înaintea selecționatei Angliei de care a dispus cu 3—1 (Maria Alexandru — Mathews 2—0; Carmen Crișan — Shirley 2—1; Alexandru, Ivan — Shirley, Mathews 0—2; Alexandru — Shirley 2—0). În turneul masculin cîștigat de selecționata Suediei A, echipa României a ocupat locul IV.

În continuare au început să se dispute turneele individuale în care reprezentanții țării noastre au obținut următoarele rezultate: la simplu femei: Carmen Crișan — Glavaczova 3—0; Maria Alexandru — Tomasova 3—0; Viorica Ivan — Zaharova 3—1; simplu bărbați: Cornel Macovei — E. Simkovic 3—0.

Tiparul I. P. „Informația", str. Brezoianu nr. 23—25, București

40368

Redacția și administrația: str. Vasile Conta nr. 16, tel. 11.10.05, interurban 72 și 286. Telex sportrom buc. 180.

PROLETARI DIN TOATE ȚĂRILE, UNIȚI-VĂ!

sportul

4 pagini 30 bani

Anul XXV — Nr. 444 (5878) ZIAR AL CONSILIULUI NAȚIONAL PENTRU EDUCAȚIE FIZICĂ ȘI SPORT Luni 3 februarie 1969

EVENTUL DE ARGINT AL LUI PANȚURU

● ECHIPAJUL ROMÂN A CÎȘTIGAT MANȘA A TREIA, DAR ITALIA A BĂTUT RECORDUL PISTEI ÎN ULTIMA COBORÎRE

● CUVINTE ELOGIOASE ADRESATE SPORTIVILOR NOȘTRI

Trimisul nostru special, VICTOR BĂNCIULESCU, transmite:

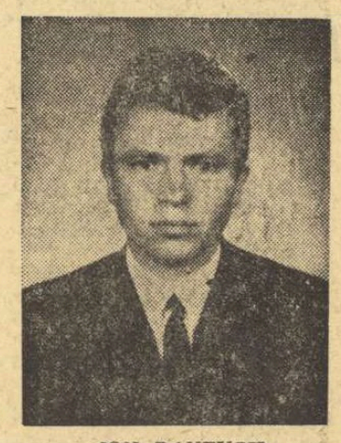

ION PANȚURU

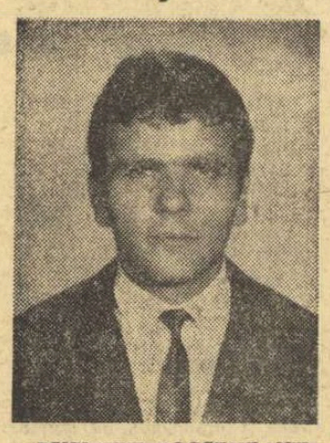

DUMITRU FOCȘENEANU

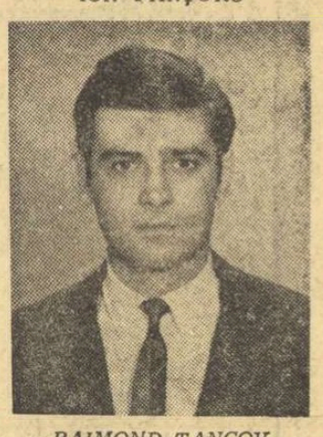

RAIMOND ȚANCOV

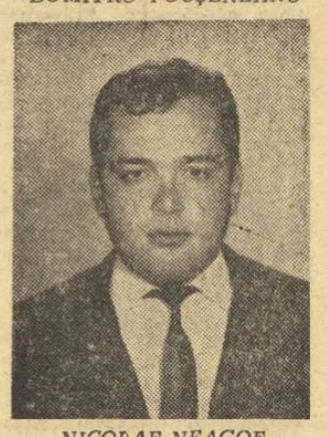

NICOLAE NEAGOE

CERVINIA, 2. — Abia s-a terminat ultima coborîre a zilei și, străbătînd mulțimea adunată în fața originalului podium de gheață, Alberto Frigo cu echipierii săi și-au făcut loc, îndreptîndu-se într-o spontană pornire spre Panțuru și colegii săi: l-a îmbrățișat și l-a felicitat zicînd: **„Ești un mare campion, sînt cu atît mai fericit!"**. Acest gest de o nobilă și impresionantă sportivitate sintetizează aprecierile unanime ce au înconjurat la Cervinia echipajul României chiar și în condițiile de neșansă care au făcut din el un „etern secund". Vicesecretarul general al Comitetului Olimpic italian, G. B. Fabjan, în cuvîntul de închidere a campionatelor europene, a lăudat ținuta excepțională a boberilor români care, în cele două întreceri (bob 2 și 4), au format, prin rezultatele lor, cel mai omogen și valoros lot. De asemenea, Cezare Bonvini, secretar general al F.I.B.T., ne-a declarat: **„Panțuru este, fără îndoială, de la retragerea lui Monti, cel mai bun stilist al bobului mondial"**. Mai mult, Robin Dixon, președintele juriului, consideră că, prin experiența și măiestria sa, Panțuru' poate cîștiga la Lake Placid. Dar tot Alberto Frigo, căpitan-pilot în aviația italiană, în vîrstă de 28 de ani, adversar direct și proaspăt campion european, a găsit cuvintele cele mai potrivite: **„Panțuru este un virtuos pilot de bob, un campion cum se nasc rar. El trebuia să cîștige i proba de bob 2. L-am urmărit mult la antrenamente pentru că am știut că de la el am de învățat. Coboară ca un mare maestru și ia virajele de parcă ar fi un pictor gingaș care își aplică frescele fără să le atingă"**. Pilotul clasat al treilea, Herbert Pitka, instalator din Ohlstadt (R.F.G.), spune și el: **„Cu un concurent ca Panțuru, pînă și locul 3 devine o mîndrie"**. Chiar sergentul aviator Luciano de Paolis — element hotărîtor în victoria lui Frigo, al cărui frînar a devenit peste noapte — zice: **„Prietenul meu Panțuru, pe care am avut plăcerea să-l primesc la mine acasă, la Roma, vara trecută, merita să cîștige. El este pilotul cel mai reprezentativ de astăzi"**.

Am avut ocazia, pe pista Lago Blu, să asist la una dintre cele mai emoționante întreceri de bob din cîte am văzut. Pornind în ziua a doua cu un handicap de 65 de sutimi, echipajul Panțuru-Focșeneanu-Țancov - Neagoe s-a avîntat în manșa a treia cu o hotărîre nemaipomenită, tăind răsuflarea miilor de spectatori care au împînzit bordurile pistei ca un furnicar. În această singură manșă, echipajul românesc a re-

(Continuare în pag. a 4-a)

Tinerii boberi români pe locul III, după două manșe, la C. E.

Citiți în pagina a IV-a amănunte despre întrecerea de la Cortina d'Ampezzo.

LA BUDAPESTA

PATINATOAREA CRISTA TRACHER (DINAMO BRAȘOV) — ÎNVINGĂTOARE ÎN TREI PROBE

Venind de la Zakopane, unde au realizat 15 noi recorduri naționale, patinatorii de la Dinamo Brașov s-au oprit două zile la Budapesta, participînd — alături de cei mai buni viteziști maghiari — la un concurs desfășurat pe pista artificială din capitala Ungariei. O frumoasă comportare a avut CRISTA TRACHER, care a obținut victoria în trei probe de senioare, cu următorii timpi: *1000 m* — 1:43,4; *1500 m* — 2:46,5 și *3000 m* — 5:57,7.

Antrenorul brașovean *Ernest Urlich* ne-a spus că ceilalți elevi ai săi, *Anelise Ștefani*, *Laurențiu Căplescu* și *Andrei Okoș*, deși nu s-au clasat pe locuri fruntașe, au înregistrat rezultate satisfăcătoare.

Împliniri și perspective

Presa de ieri a publicat Manifestul Frontului Unității Socialiste, adresat oamenilor muncii de la orașe și sate, cetățenilor Republicii Socialiste România, țării întregi aflată în pragul unui eveniment de seamă în viața ei politică — alegerea deputaților în MAREA ADUNARE NAȚIONALĂ și în CONSILIILE POPULARE județene, municipale, orășenești și comunale.

Tablou luminos al mărețelor înfăptuiri din ultimii ani și totodată optimist punct de plecare spre noi împliniri care să contribuie la realizarea unei înalte civilizații materiale și spirituale în România, Manifestul Frontului Unității Socialiste prilejuiește tuturor cetățenilor mîndrie legitimă, sporește încrederea întregului popor, unit prin aceleași năzuințe și interese, în viitorul său tot mai fericit și îmbelșugat.

Inimile bat, sincer, cu bucurie aflînd că în timpul care a trecut de la alegerile precedente harnicul și talentatul nostru popor, călăuzit cu înțelepciune de Partidul Comunist Român, a înaintat ferm pe calea desăvîrșirii construcției socialiste, că au fost realizate prevederile primilor trei ani ai planului cincinal, asigurîndu-se toate condițiile pentru îndeplinirea și depășirea obiectivelor Congresului al IX-lea.

În acești ani de entuziasm și rodnicie, opera de industrializare socialistă — temelia dezvoltării economice și culturale a țării, a progresului ei general — a parcurs o etapă nouă, calitativ superioară. Rezultate de seamă au fost obținute și în agricultură, țărănimea, aliată de nădejde a muncitorimii, participînd tot mai activ la întreaga viață socială și de stat. În acest răstimp, partidul și guvernul au acordat o atenție deosebită dezvoltării și modernizării învățămîntului. Printre preocupările de frunte ale partidului și statului s-a înscris, de asemenea, dezvoltarea științei; literatura și arta au îmbogățit patrimoniul spiritual al țării cu noi lucrări de valoare, care se bucură de prețuire, atît în țară, cît și peste hotare. Totul, întreg acest buchet al împlinirilor care încălzesc inimile și luminează fețele este închinat omului — suprema valoare a societății socialiste.

De aceea, desigur, apar atît de firești sentimentele de încredere care însuflețesc națiunea noastră socialistă, atmosfera de intensă activitate socială și politică, de puternic elan patriotic cu care, pretutindeni, sînt întîmpinate alegerile de la 2 martie.

Frontul Unității Socialiste se prezintă în apropiatele alegeri înmănunchind, într-o indestructibilă coeziune, Partidul Comunist Român, detașamentul de avangardă al clasei muncitoare, conducătorul încercat al societății noastre, organizațiile de masă, profesionale și obștești, consiliile oamenilor muncii aparținînd naționalităților conlocuitoare, toate forțele sociale și politice ale țării și așază la temelia întregii sale activități politica marxist-leninistă a Partidului Comunist Român, care dă expresie cerințelor obiective ale dezvoltării societății noastre, intereselor vitale ale poporului, ale cauzei socialismului și păcii. Obiectivele fundamentale din domeniul industriei, agriculturii, învățămîntului, științei și culturii, nivelului de trai ș.a. — cuprinse în Manifestul Frontului Unității Socialiste — pentru realizarea cărora sîntem chemați să ne dăm votul, exprimă convingător această platformă politică, ce se identifică total cu nobilele idealuri ale poporului român.

Un ecou deosebit îl are, desigur, în rîndul sutelor de mii de sportivi români, chemarea adresată tineretului patriei noastre. În vastul tablou panoramic al țării, mereu înnoitor, mereu înfrumusețat, tînăra generație semnează o prezență entuziastă, viguroasă. Cu abnegație, cu profundă recunoștință purtată partidului și statului pentru grija părintească cu care îl înconjoară, tineretul României muncește cu pasiune pe șantiere, în uzine, pe ogoare, în instituții de știință și cultură, se pregătește temeinic în școli și facultăți, afirmîndu-se multilateral, pe toate planurile, inclusiv pe cel al educației fizice și sportului, domeniu în care, în ultimii ani, au fost obținute succese remarcabile, binecunoscute celor care urmăresc tumultuoasa viață a stadioanelor.

Chemarea adresată în Manifestul Frontului Unității Socialiste tuturor tinerilor de a-și dărui energia și elanul lor măreței cauze a propășirii patriei, găsește un larg ecou și o totală adeziune în rîndul sportivilor români, mîndri că sînt fiii acestei țări, pe care sînt hotărîți să o reprezinte cu toată cinstirea.

SPORTUL

2 MARTIE

În întîmpinarea alegerilor pentru Marea Adunare Națională și consiliile populare

ORAȘUL TINEREȚII

Un colectiv de specialiști pregătește monografia tînărului municipiu Gheorghe Gheorghiu-Dej. Lucrarea, ni s-a spus, cuprinde două volume: **TRECUT ȘI PREZENT.** Povestea Stejarului din Borzești și poemul marilor combinate înălțate în preajma lui. Istoricul, fără istoric, al fostei comune Onești și cronica mîndrului oraș ridicat aici, pe Trotuș. Voluminoasa monografie are, la sfîrșitul fiecărui volum, cîte un capitol intitulat simplu: **SPORT.** I-am răsfoit paginile scrise energic, cu nerv tineresc.

La început a fost un teren de fotbal. Se spune că primul meci s-ar fi disputat între o aprigă echipă de buldozeriști și... restul tîrgului. La volei, nu se știe cum a fost. Nici la handbal. Se știe doar că, în fiecare an, numărul formațiilor și terenurilor sportive creștea. În 1950 sînt înregistrate **șapte** diferite terenuri de sport și o **arenă de popice.** Cinci ani mai tîrziu, numărul bazelor se dublează. În 1965 la rubrica „terenuri și săli de sport" este trecută cifra 22. Cu o paranteză: **plus 37 terenuri de joacă pentru copii.** În sfîrșit, 1968: **două săli de sport, 29 terenuri diferite, două arene de popice** și, bineînțeles, paranteza respectivă **(plus 47 terenuri de joacă pentru copii).**

Desigur, cifrele nu spun prea mult. Dar **„Una sală gimnastică"** înseamnă, bunăoară, o construcție ultramodernă în centrul orașului, prevăzută cu vestiare încăpătoare și cabinet medical, cu aer condiționat, pian și covor cît un teren de volei. Înseamnă echipe de categoria a doua, întîia și maestre, înseamnă titluri de campioane naționale și chiar internaționale. Gimnastica, însă, este doar una din cele **19 discipline** îndrăgite de tinerii acestui oraș. Monografia le amintește succint, în ordinea pasiunii, a rezultatelor obținute: **box** (trei titluri de campioni ai țării la seniori și

Vasile TOFAN

(Continuare în pag. a 2-a)

TREI IPOSTAZE ALE DOCTORULUI CONSTANTIN RĂDULESCU

A fost o vîrstă, azi parcă atît de îndepărtată, cu ciudățeniile și frumusețile ei, vîrsta cînd intram în vechea arenă din Cluj fie prin spărturile gardului de pe malul Someșului, fie cu ajutorul unui „nenea" mai înțelegător care mă trecea pe sub nasul oamenilor de ordine. Sportul însemna pentru mine „Universitatea" și, mai ales, fotbal. Atunci l-am „cunoscut" pe CONSTANTIN RĂDULESCU („Jumate") al „U"-ului, alături de alți mari jucători pe care spectatorul clujean îi pomenește cu emoție și nostalgie: Luca, Dascălu, Coracu, Vigu, Cristea, Medrea și lista e atît de lungă!... Mai tîrziu, l-am cunoscut ca antrenor și apoi ca doctor, chiar și pe... proprie piele, fiindu-i în cîteva rînduri pacient. Cum spune doctorul, „ne judecăm" pe rînd...

L-am căutat în aceste zile cu ger și ninsori la clinica C.F.R. și acasă, rezervîndu-mi pentru mai tîrziu surpriza întîlnirii pe stadion. Pînă la urmă am fost nevoit să-i bat în ușă, pe neanunțate, seara, tîrziu...

— Se putea să am o oră de liniște? — *m-a întîmpinat doctorul glumind.*

Am stat de vorbă destul de mult, căci nostalgia amintirilor îți copleșește simțurile ca un vin greu și amețitor din pivnițe vechi. Am început cu ceea ce a fost odată...

—Mi se pare că totul n-a fost decît un vis frumos, numit tinerețe. Și chiar dacă fotbalul și condițiile erau cu totul altele, tinerețea mea a fost frumoasă. Credeam cu pasiune și căldură, cu sinceritate și emoție în ceea ce făceam. Era parcă mai mult entuziasm, mai multă ambiție...

— Și ca să nu vă despărțiți de tinerețe și de stadion ați luat loc pe banca antrenorilor!

— Da, ai dreptate, „e vechi păcatul și nu sînt primul vinovat"! Osînda nu e de loc ușoară, căci a fi antrenor înseamnă a îmbătrîni lîngă cei tineri care vin și se duc... Și este o meserie, mărturisesc sincer, foarte grea. Ca antrenor, înfrîngerile și nereușitele sînt întotdeauna ale tale, victoriile și succesele ale jucătorilor, ale echipei. Dar stadionul are o irezistibilă tinerețe,

V. CACOVEANU

(Continuare în pag. a 2-a)

● Concursul de la Bușteni al fondiștilor juniori

● Tăbăraș — pe primul loc în slalomul uriaș din „Cupa Poiana"

● La Cimpulung, brașovenii învingători în „Cupa județelor"

● „Cupa Tractorul" la sărituri

(amănunte în pagina a II-a)

Cîștigător la slalom special, pe locul secund la „uriaș", Gh. Vulpe s-a afirmat cu tărie în „Cupa Poiana"

PUNCT DE ALTITUDINE ÎN SPORTURILE DE IARNĂ

Un splendid concurs de bob la Sinaia

„Cupa României" a revenit echipajului Clubului sportiv Sinaia I (Stoica—Lospă)

SINAIA, 2 *(prin telefon, de la trimisul nostru).* — Desfășurat pe o vreme *excelentă* (ger tocmai atît cît să mențină pîrtia, cer senin), în fața unui public numeros (deși startul s-a dat la ora 8), concursul de bob dotat cu „Cupa României" s-a bucurat de un deplin succes.

Victoria a revenit echipajului Stoica-Lospă, reprezentant al Clubului sportiv Sinaia, care a înregistrat cei mai buni timpi în ambele manșe, la diferențe apreciabile față de principalii rivali, Nedelcu și Blăgescu (acesta din urmă, o plăcută reapariție în rîndul competitorilor) de la A.S.A. Brașov. Veteranii Dragomir și Moiceanu și-au valorificat experiența, în vreme ce tinerii Bogdan și Panaitescu s-au dovedit reale talente nu numai prin performanța obținută, ci și prin siguranța cu care au parcurs cei 1500 m ai traseului.

Rezultate: 1. CLUBUL SPORTIV SINAIA I (Stoica—Lospă) 2:22,85 (1:11,83-1:11,02); 2. A.S.A. Brașov I (Nedelcu—Blăgescu) 2:27,20 (1:13,66—1:13,54); 3. A.S.A București (Hogea—Crist) 2:29,68 (1:16,20-1:13,48); 4. Clubul sportiv Sinaia II (Bogdan—Panaitescu) 2:29,99; 5. Carpați I Sinaia (Dragomir—Moiceanu) 2:31,42; 6. Voința Sinaia (Stoian—Cotacu) 2:32,08; 7. Bucegi I Sinaia (Tătaru—Gavrilă) 2:32,46; 8. Voința București (Voicu—Stafie) 2:34,03; 9. Bucegi Sinaia (Benghiu—Tătuță) 2:34,92; 10. Clubul sportiv Sinaia III (Bunea—Juncu) 2:41,28.

În încheiere, amintim eforturile excepționale depuse de organizatori pentru a prezenta pista în cele mai bune condiții.

D. STĂNCULESCU

Boberi de valoare mondială la concursul internațional de la Sinaia

După cum am mai anunțat, săptămîna viitoare se va desfășura la Sinaia campionatul național de bob 2 persoane, la care au fost invitați și o serie de concurenți străini. Printre cei care au confirmat participarea se află și italienii Zardini, De Zordo și Toscani, vest-germanul Pika, englezul Michael și austriacul Höffer. Pînă acum, este certă venirea în țara noastră a trei echipaje italiene. Vor sosi, de asemenea, cîte un echipaj din Austria, Elveția, R.F.G., Franța și Anglia.

„CUPA TRACTORUL" — un progres în organizarea concursurilor de sărituri

POIANA BRAȘOV, 2 (prin telefon). Disputată duminică, în Poiană, „Cupa Tractorul" s-a bucurat nu numai de o organizare bună, ci și de un timp excelent. Păcat că zăpada nu a permis o alunecare mai bună, influențînd în mod negativ lungimea săriturilor. S-au înregistrat, din nefericire, multe căderi, datorită greșelilor la desprinderea de pe masă, precum și insuficientei pregătiri fizice a unor concurenți. Spectaculosul a fost oferit doar de Erős și Mărgineanu și, într-o mai mică măsură, de Suroiu și Burețea, singurii, de altfel, dintre participanți care pot intra în discuție privind acuratețea stilului. A învins Mărgineanu în ultima săritură, deși după săritura de probă și prima încercare se părea că

Al. DINCA

(Continuare în pag. a 2-a)

„Laitmotivul": Nou record!

În campionatul republican de sală, atleții juniori au realizat numeroase performanțe de valoare și noi recorduri ale țării.

(Relatare în pag. a II-a)

Deasupra primului gard, în cursa-record a junioarelor

Foto: V. BAGEAC

În întîmpinarea alegerilor pentru Marea Adunare Națională și consiliile populare

ORAȘUL TINERETII

(Urmare din pag. 1)

juniori), **radioamatorism** (locul întîi în campionatul național de „Vulpi"), **handbal** (divizia B), **fotbal** („C"), **scrimă** (mușchetarii pregătiți de inginerul **Kresttel** nu au adversari în județele apropiate), **volei, popice, tenis de masă** etc.

Se afirmă, avîndu-se în vedere media de vîrstă a locuitorilor, că acesta ar fi **ORAȘUL TINERETII**. De bună seamă că așa trebuie să fie, dacă cifra celor care practică sportul trece de **zece mii,** dacă numărul bazelor sportive amintite sînt planificate cu minutarul rigurozității. Poate din aceste motive n-am fost surprinși aflînd că aici, în 1969, se va ridica un mare complex sportiv, cu terenuri de baschet, volei, tenis de cîmp și fotbal, multe dintre ele fiind încă de pe acum gata. **ORAȘUL TINERETII** își va mări zestrea sportivă, în acest an, cu încă **două moderne săli** pentru antrenamentul boxerilor și luptătorilor. Obișnuita „paranteză" din monografie, care încheie rubrica bazelor sportive, va fi și ea completată cu noi terenuri de joacă și sport pentru copii.

Acest ultimul capitol **„joaca copiilor"** a fost declarat — pe linie de sport — **capitol major.** E și firesc : sîntem în **ORAȘUL TINERETII.** Declarația a fost făcută de un neobosit activist sportiv, tov. **Gheorghe Grunzu,** președintele Consiliului municipal pentru educație fizică și sport Gheorghe Gheorghiu-Dej, **candidat în circumscripția electorală municipală nr. 38.** Ea va fi înfăptuită cu sprijinul cetățenilor, cu aportul a sute de sportivi care, în primăvară, vor pregăti noile terenuri de joacă și sport pentru cei mai tineri dintre tinerii **ORAȘULUI TINERETII.**

Trei ipostaze ale doctorului Constantin Rădulescu

(Urmare din pag. 1)

care te fascinează și te cheamă. Mi-ar fi foarte greu să părăsesc stadionul, căci viața mea a început în focul lui și, cine știe, poate va sfîrși tot în acel foc...

—Ce vă doriți ca antrenor?

— Deocamdată, un lucru: să ofer, să pregătesc Clujului încă o echipă în divizia A. Ar fi o bucurie și o satisfacție deosebită pentru mine, pentru anii destul de mulți, dăruiți fotbalului.

— Ce spune medicul Rădulescu?

— La fel ca antrenorul și jucătorul: tinerețea e cea mai frumoasă vîrstă a omului. Și dacă practic, la vîrsta mea, tinerețea e totuși o amintire, nu-mi rămîne decît refugiul în altă tinerețe, tot atît de frumoasă și emoționantă, aceea a meseriei.

— Cum se manifestă ea?

— Învățînd zi de zi. Prin pasiune și conștiinciozitate, prin credința și sinceritatea cu care-ți slujești meseria.

A treia ipostază, cea de deputat, cu alte cuvinte de activist pe tărîm obștesc, e mai puțin cunoscută...

— Sînt deputat din 1953. Activitatea obștească este un alt domeniu unde m-am străduit să-mi fac utilă prezența. În circumscripția municipală 157 unde am fost deputat și sînt din nou propus candidat, am realizat împreună cu cetățenii cîteva lucruri bune. Aș aminti asfaltarea străzilor Reșița, Constantin Dobrogeanu-Gherea, Pitești și Năvodari. Asta, doar ca să dau un exemplu. Nu-mi place să vorbesc și nici să se vorbească prea mult despre mine. Cînd se înghesuie cuvintele, omul se lasă furat de ele și, ca atare, încep să dispară faptele. Cuvintele-s ușor de înșirat. Mai anevoie se nasc faptele...

— Deci, vă așteaptă alți patru ani de muncă pe tărîm obștesc...

— Am convingerea că ei vor fi rodnici. Cîtă diferență între oamenii de ieri, mă gîndesc la cei din cartierul Belvedere din București, unde am copilărit, și la cei de azi preocupați de strada și orașul lor, dornici să sădească un pom sau o floare... Un amănunt, poate banal pentru unii, care vorbește însă de pasiunea omului pentru poezie și frumos.

— Cetățenii vor răspunde, așadar, „prezent" și pe mai departe alături de dumneavoastră...

— Au intenții, năzuințe frumoase. Unii dintre ei mi-au cerut deschis să fac tot posibilul să promoveze echipa în divizia A — și, fără să vreau, — am ajuns iar la fotbal. La tinerețea stadionului sînt părtași și ei...

— Nu-mi rămîne decît să vă țin... pumnii pentru tot ce veți încerca să realizați.

— Cred în elanul și pasiunea de buni și harnici gospodari ale cetățenilor, în năzuința lor unanimă spre frumos, bun gust și bunăstare.

*

Trei ipostaze: medicul, antrenorul și activistul obștesc care formează personalitatea lui Constantin Rădulescu. Trei ipostaze care au aceeași caracteristică: tinerețea!

Punct de altitudine în sporturile de iarnă

„CUPA TRACTORUL" Pe pîrtiile din Bușteni

(Urmare din pag. 1)

locul I nu-i va scăpa lui Erős.

Și cu această competiție s-a făcut remarcată grija antrenorilor Aurel Munteanu și Ion Birlă pentru promovarea tineretului. Au fost înscriși alți trei tineri (Adrian Daiasa, Constantin Birlă și Ion Bunghez), dintre care primul în vîrstă de 12 ani, toți cu reale calități pentru această probă.

Rezultate tehnice: *juniori II:* 1. Gh. Gherea (Dinamo Brașov) 131,1 p (40 m—41,5 m), 2. C. Buzoi (Tractorul) 74,3 p (30m—33m); *juniori I*: 1. V. Moruzan (Tractorul) 140,5 p (41,5 m — 40,5 m), 2. N. Caleș (Dinamo) 121,7 p (37 m — 39 m) 3. I. Maidic (A.S.A.) 119,7 p (36 m — 40 m); *seniori*: 1. V. Mărgineanu (Tractorul) 194,8 p (49 m — 51,5 m), 2. I. Erős (Dinamo) 190,5 p (51,5 m — 48 m), 3. Șt. Burețea (Tractorul) 183,3 p (48,5 m — 47 m).

BUȘTENI, 2 (prin telefon, de la trimisul nostru). — După ce plecarea a fost greșită de patru ori (!), starterul a dat, în sfîrșit, liber cursei de 3x5 km din cadrul întrecerilor internaționale de juniori găzduite de pîrtia din localitate. Primul a țișnit reprezentantul Brașovului, N. Dudu. Sînăianul I. Mustață s-a plasat, însă, imediat în urma lui, urmat de I. Urs (Bușteni) și L. Stoiev (Bulgaria). Pe traseu, Dudu a mers bine, mai ales în porțiunile de coborîre care, din cauza zăpezii rapide, au cerut multă îndeminare. Nu toți au corespuns, însă, la acest capitol. Prima „victimă" a fost Stoiev care, la un viraj, și-a rupt unul din schiuri. Noroc că în apropiere se afla, ca spectator, N. Funieru, care i-a cedat și schiul și bocancul, astfel că întîrzierea sportivului bulgar a fost foarte mică. În ultima parte a primilor 5 km, Urs a mers foarte tare și a schimbat cu numai 7—8 m în urma lui Dudu care pînă atunci conducse copios. În schimbul al doilea, reprezentantul Brașovului, V. Nan, a mers constant bine și a predat ștafeta cu un avans substanțial lui Gh. Girniță care, la rîndul lui, a făcut o cursă excelentă, cîștigînd detașat.

Rezultate: 1. Brașov (Dudu 22:53, Nan 22:57, Girniță 22:00) 1 h 07:20; 2. Sinaia (Mustață 23:45, Voicu 22:38, Papuc 22:32) 1 h 08:55; 3. Bulgaria (Stoiev 23:24, Dimitrov 22:46, Leapov 22:59) 1 h 11:09; 4. Bușteni I 1 h 15:27.

La sfîrșitul probei oficiale, elevii centrului de inițiere din Azuga (instructor Elena Tom) au prezentat o cursă demonstrativă de ștafetă.

Paul IOVAN

Cornel Tăbăraș, cîștigătorul slalomului uriaș în „Cupa Poiana"

POIANA BRAȘOV, 2 (prin telefon). Concursul internațional de schi dotat cu „Cupa Poiana" a continuat ieri cu desfășurarea probei de slalom uriaș pe pîrtia Lupului.

A cîștigat Cornel Tăbăraș, după o frumoasă cursă, fiind urmat îndeaproape de pleiada „noului val". Gheorghe Vulpe, după succesul de la „special", a ocupat locul 2, remarcîndu-se prin constanța de valoare și dozarea justă între tehnică și combativitate. În urma sa, alți tineri, Ștefan Moldoveanu, Valeriu Alexandrescu și Ioan Bobiț ne-au oferit plăcuta surpriză a unei evoluții corecte și sigure. Dintre participanții străini, cel mai bun loc a fost obținut de Pietro Marangoni (Italia) clasat pe poziția a 6-a.

Slalomul uriaș ar fi trebuit, însă, să se dispute în două manșe, potrivit noii reglementări a F.I.S.

Rezultate tehnice: 1. Cornel Tăbăraș (Prahova) 1:10,0; 2. Gh. Vulpe (Prahova) 1,11,0; 3. Șt. Moldoveanu (Prahova) 1:13,1,

Premiile au fost oferite de Direcția județeană Loto-Pronosport.

Mihai BÎRA

Selecționata Brașovului, din nou cîștigătoare a „Cupei județelor" la fond

CÎMPULUNG MOLDOVENESC, 2 *(prin telefon).* Pe pîrtiile de pe dealul Bodea s-a desfășurat, timp de două zile, „Cupa județelor", concurs de schi-fond organizat de comisia de specialitate a județului Suceava cu sprijinul F.R.S.B. Întrecerile au fost deosebit de reușite, la ele participînd peste 100 de schiori din județele Brașov, Prahova, Harghita, Hunedoara, Maramureș, Caraș-Severin și Suceava.

Brașovenii, alături de suceveni și prahoveni, au dominat probele. Victoria a revenit, în final, selecționatei Brașovului care a cucerit, de altfel, primul loc și la ediția anterioară a competiției. Vremea frumoasă și zăpada bună au avut un efect pozitiv în asigurarea cadrului sărbătoresc al disputelor.

Rezultate: *junioare 3 km:* 1. Paraschiva Cojocaru (Suceava) 12:46; 2. Maria Papuc (Suceava) 13:21; Rodica Zeican (Brașov) 13,57; *juniori 10 km*: C. Tîrgovișteanu (Brașov) 37:00; 2. N. Veștea (Brașov) 37:03; 3. N. Cojanu (Brașov) 37:34; *senioare 5 km:* 1. Adriana Barabaș (Brașov) 20:16; 2. Elena Lehaci (Suceava) 21:58; 3. Elena Muscalu (Prahova) 23:59; *tineret (b) 15 km:* 1. I. Benga (Brașov) 56:07; 2.C. Șovăială (Prahova) 56:27; 3. I. Sfarghiu (Suceava) 56:46; *seniori 15 km:* 1. V. Alexandrescu (Prahova) 55:21; 2. Gh. Dihoi (Brașov) 56:28; 3. I. Columban (Harghita) 59:11; *ștafeta 2x3x5 km fete:* 1. Brașov 44:35; 2. Suceava I 47:35; 3. Suceava III 49:44; *3x5 km juniori:* 1. Brașov 50:35; 2. Suceava I 52:49; 3. Suceava II 54:10; *3x10 km (seniori și tineret)* 1. Prahova 1 h 43:17; 2. Brașov 1 h 46:01; 3. Suceava I 1h47:10.

Clasament general pe echipe: 1. BRAȘOV 33 p; 2. Suceava 54 p; 3. Prahova 94 p; 4. Harghita 100 p; 5. Hunedoara 120 p; 6. Caraș-Severin 173 p; 7. Maramureș 176 p.

C. ALEXA, coresp. principal

Voința Arad învingătoare la Budapesta

ECHIPA ARĂDEANĂ JOACĂ MÎINE LA BERLIN ÎN SEMIFINALA „C.C.E."

Înaintea întrecerilor semifinale ale „C.C.E." la tenis de masă, formația arădeană Voința a susținut o dublă întîlnire internațională cu Selecționata sindicală feroviară din Budapesta. În prima partidă, desfășurată miercuri (ambele echipe au prezentat cîte trei jucătoare), româncele au cîștigat cu 7—2: Eleonora Mihalca 3 victorii, Magdalena Leszay 3 v, Iudita Crejec 1 v. Din echipa adversă Balatoni și Janovics și-au adjudecat cîte o victorie. Joi a avut loc meciul al doilea (echipe de cîte 4) și s-a încheiat cu victoria Voinței Arad cu scorul de 11—5 (Mihalca 4 v, Leszay 3 v, Sălăjan 3 v și Crejec 1 v).

Simbătă Voința a plecat la Berlin unde va întîlni luni formația Aussenhandel, în cadrul semifinalei „C.C.E.". Din lotul echipei Voința, care este însoțit de antrenorul Emil Procopeț, fac parte jucătoarele: Elena Mihalca, Magdalena Leszay și Iudita Crejec.

ȘT. IACOB, coresp. principal

Prima lecție... Desen de MATTY

În a doua întîlnire

Joc frumos, victorie clară a tinerilor noștri hocheiști: 6-1 cu echipa Bulgariei

POIANA BRAȘOV, 2 (prin telefon, de la trimisul nostru). Un soare splendid pe cerul albastru al Poienei a transformat astăzi această stațiune într-o bijuterie montană, care a atras, ca un magnet, mii de oameni. Din fericire, numeroșii turiști care au întîrziat coborîrea lor spre case, poposind pe marginea patinoarului artificial, n-au avut ce regreta. Pentru că meciul revanșă dintre selecționatele de tineret ale României și Bulgariei a fost mult mai frumos ca cel de simbătă, oferindu-ne plăcerea de a vedea pe jucătorii români — cu excepția primei reprize, mai aproape de valoarea lor. Ei au înscris 7 goluri și au cîștigat cu 6—1 (1—0, 3—0, 2—1), punctul de onoare al oaspeților fiind opera unui jucător român, care dorind să stopeze un puc, l-a scăpat în poarta lui Iordan.

Așadar, victorie mai clară ca în prima întîlnire, și aceasta ca o consecință, în primul rînd, a faptului că tinerii hocheiști români s-au apărat mai bine, cu mai multă forță și promptitudine, atacînd decis și mereu pe direcția porții. Deși în prima repriză tinerii noștri au comis greșeli după greșeli, în următoarele două, echipa României s-a impus prin mai multă ambiție, nelăsînd oaspeților nici o speranță.

Îmbucurător este, de asemenea, faptul că de la jumătatea reprizei secunde antrenorii Z. Cszaka și N. Zografi au trimis pe gheață, chiar în cadrul primei linii de atac, două tinere speranțe: *Bondaș* și *Kemenes*, primul realizînd și un gol de toată frumusețea. Celelalte puncte au fost înscrise de *Dobos* (2), *Bucur, Oswath, L. Petrescu,* și *Iancov*, care a fost creditat ca fiind ultimul jucător bulgar care a atins pucul înainte ca acesta să intre în poarta lui Iordan. Meciul a fost arbitrat corect de *M. Voinov* (Bulgaria) și *C. Sginică* (România).

Călin ANTONESCU

CAMPIONATUL ATLEȚILOR JUNIORI

„Laitmotivul": nou record!

Din programul de simbătă al campionatului republican de atletism juniori, am rămas datori cititorilor — obligați de ora închiderii ediției — cu relatări de la desfășurarea probelor de înălțime băieți și 50 m fete. La înălțime, „olimpicul" Csaba Dosa a confirmat așteptările, realizînd un nou record de juniori cu o performanță de 2,07 m (în același timp, la New York, campionul olimpic Fosbury nu putea trece 2,08 m!). C. Dosa a ratat apoi de puțin la 2,10 m, avînd însă o încercare „ca și reușită". Finala sprinterelor la 50 m a revenit clar ploieșтencei Veronica Anghel, urmată surprinzător de recordmana de junioare la 400 m, Mariana Filip, care pe orice distanță de la 50 la 800 m nu se simte bine decît printre... primele clasate!

Duminică, chiar din prima serie, s-a înregistrat o performanță bună: fiind cronometrată în 7,8 s, Elena Mîrza a egalat recordul național în proba de 50 mg (cu 8,50 m între garduri) atît de junioare, cît și de senioare. În finală, ea avea să se claseze din nou în frunte, de data aceasta cu 7,6 s — nou record. Cu același timp, deci corecordmane, pe locurile 2 și 3 au sosit Iulia Crișan și pentatlonista „olimpică" Cornelia Popescu.

O figură aproape identică cu cea a Elenei Mîrza a făcut-o Imre Biro din Tg. Mureș în cursa de 50 mg rezervată băieților: după ce în prima serie a egalat recordul republican de juniori care îi aparținea de anul trecut (7,2 s), el a cîștigat finala cu 7,1 s, îmbunătățindu-și cifra cu încă o zecime.

La greutate a cîștigat, normal, Gheorghe Suha din Brașov, iar la lungime am urmărit o dispută aprigă pentru victorie, trei juniori reușind să depășească 7 metri.

Concursul s-a încheiat cu o surpriză de proporții: la înălțime fete, maestra sportului Cornelia Popescu a fost întrecută de gălățeanca Marghioliță Matei! Ambele atlete au trecut 1,65 m, dar Matei a reușit din prima încercare, pe cînd Corneliei Popescu i-au fost necesare două. Pe podiumul de premiere, treapta a treia a fost ocupată de Elvira Crețu, care și-a întrecut recordul republican de junioare mici (1,57 m), realizînd 1,62 m.

Pentru a completa lista satisfacțiilor oferite de săritorii și săritoarele în înălțime, trebuie să arătăm că în cadrul unui antrenament controlat care a avut loc după concurs, Virginia Bonci a trecut înălțimea de 1,748 m (măsurat exact), iar Șerban Ioan a realizat 2,122 m — rezultat superior cu doi milimetri recordului național în aer liber!

Ad. IONESCU

Rezultate tehnice: **BĂIEȚI — 50 mg:** I. Biro (Lic. 2 Tg. Mureș) 7,1 — **rec. juniori,** E. Sebestien (Lic. 2 Tg. Mureș) 7,2, S. Patai (Lic. 2 Brașov) 7,2, Fl. Grigore (Constr. Buc.) 7,3, L. Torok (Lic. 2 Tg. Mureș) 7,4, N. Marinescu (S.S.A. Buc.) 7,4; **înălțime:** C. Dosa (Lic. 2 Tg. Mure) 2,07 — **rec. juniori,** C. Scafeș (S.S.A. Buc.) 1,95, M. Negomireanu (Șc. sp. Arad) 1,95, M. Chira (Petr. Ploiești) 1,92, M. Preda (Petr. Ploiești) 1,89, R. Jurma (Prog. Buc.) 1,85; **lungime:** V. Georgian (Lic. 35 Buc.) 7,17, V. Bureș (Lic. 2 Brașov) 7,11, Vl. Toma (C.S.Ș. Buc.) 7,07, L. Eftimie (Met. Buc.) 6,94, Fl. Sișu (Șc. sp. Craiova) 6,92, G. Oană (Petr. Ploiești) 6,87; **greutate:** Gh. Suha (Șc. sp. Brașov) 13,62, M. Belțig (Lic. 35 Buc.) 13,13, P. Glăveanu (S.S.A. Buc.) 13,11, Vl. Hodoș (S.S.A. Buc.) 12,99, P. Helăzău (Jiul Petroșeni) 12,60, Gh. Dumbravă (Prog. Buc.) 12,41; **FETE — 50 m:** V. Anghel (Șc. sp. Ploiești) 6,7, M. Filip (Șc. sp. Roman) 6,8, M. Tătar (Viit. Buc.) 6,8, Ad. Teodoru (C.S.Ș. Buc.) 6,9, E. Mîrza (S.S.A. Buc.) 7,0, L. Ratz (S.S.A. Buc.) 7,1; **50 mg:** E. Mîrza 7,6 — **rec. junioare și senioare,** I. Crișan (Șc. sp. Cluj) 7,6, C. Popescu (Lic. 35 Buc.) 7,6, N. Manea (S.S.A. Buc.) 7,8, G. Covaci (Lic. 4 Timișoara) 7,9, D. Ghiță (Șc. sp. Craiova) 8,0; **înălțime:** M. Matei (Dunărea Galați) 1,65, C. Popescu 1,65, E. Crețu (S.S.A. Buc.) 1,62 — **rec. junioare mici,** D. Prăzaru (Șc. sp. Craiova) 1,59, I. Bokor (Șc. sp. Cluj) 1,55, Z. Moldovan (Lic. 2 Tg. Mureș) 1,55, E. Mîrza 1,55.

Steaua a cîștigat foarte greu la Timișoara!

EMOȚII PENTRU OASPEȚI

Nu a lipsit mult ca Universitatea Timișoara să furnizeze o surpriză de mari proporții învingînd Steaua. Studenții au acționat cu mult elan, s-au apărat cu dîrzenie, conducînd la pauză cu 42—38 și în min. 23 cu 49—42. Bucureștenii au reușit să egaleze de-abia în min. 37 (67—67), pentru ca apoi o decizie eronată a arbitrului V. Kadar să descumpănească pe timișoreni și să permită lui Nosievici, calm și precis în aruncări, să înscrie balanța în favoarea echipei sale: 76—71 (38—42).

Au înscris: Nosievici 18, Savu 16, Gheorghe 14, Tarău 12, Iecheli 10, Czmor 4, Dimancea 2 de la învingători și Viciu 23, Ionescu 15, Cîmpeanu 15, Ivanici 12, Leonte 6 de la învinși. Cuplul **V. Kadar-B. Koos** (Tg. Mureș) a fost depășit de importanța partidei. **(P. ARCAN**-coresp. principal).

RAPIDUL ACUMULEAZĂ PUNCTE

Feroviarii au ținut cu tot dinadinsul să beneficieze la maximum de avantajul terenului propriu, programînd întîlnirea cu Universitatea Cluj în sala din Giulești. La capătul celor 40 de minute de joc, destul de anost, bucureștenii au învins cu 71—65 (24—19), menținîndu-se pe poziția a treia a clasamentului. Antrenorul Gr. Avachian a folosit în cea mai mare parte a timpului „5"-ul de bază, cu care a ținut în permanență la respect formația clujeană: 14—5, 20—10, 28—21, 36—29, 45—37 și 61—47. O serie de intercepții ale lui Predulea, ca și acțiunile personale ale lui Cristian Popescu, au dat posibilitate gazdelor să apese pe accelerator de fiecare dată cînd studenții reușeau să reducă din handicap. Cu 4 minute înainte de sfîrșit, cînd Rapid conducea cu 65—51, clujenii au trecut la presing pe tot terenul, reușind să mai refacă din diferență. Eforturile lui Ruhring, Simon și pe alocuri Demian, au fost însă prea puțin susținute de ceilalți coechipieri.

Au marcat: Popescu 18, Popovici 11, Tursugian 12, Stănescu 12, Predulea 18 de la învingători și Demian 17, Ruhring 15, Vizi 14, Simon 14, Stăvaru 5 de la învinși. Bun arbitrajul cuplului **M. Negulescu-A. Berger** (Buc.).

CUPLUL NOVAC—CERNEA: 51 DE PUNCTE

...și Dinamo București a cîștigat fără eforturi deosebite partida cu Politehnica Galați, la scorul de 81—72 (37—35). După o repriză echilibrată, în care oaspeții au condus în mai multe rînduri (e drept, la mici diferențe), campionii au folosit cu un plus de eficacitate pe Novac și Cernea

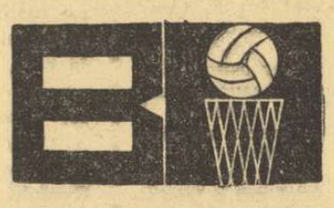

sub panoul advers. Gălățenii nu au avut posibilități de a contracara cuplul dinamovist, pierzînd încet, dar sigur, teren prețios. În min. 32, Dinamo conducea cu 67—51 și se părea că echipa lui Dan Niculescu va repurta o victorie la scor. Politehnica a revenit însă cu vigoare, părăsind terenul cu o înfrîngere onorabilă.

Cele 153 de puncte au fost realizate de: Albu 10, Cernea 27, Dragomirescu 8, Visner 6, Giurgiu 4, Andreescu 2, Novac 24 de la Dinamo, respectiv Samson 10, Gönczi 4, Peter 10, Debreczi 2, Chivulescu 16, Moraru 15, Baltag 15 de la Politehnica. Corect arbitrajul prestat de **L. Vasilescu** și **V. Bordeianu** (Buc.).

— a. v. —

V. POPA A SALVAT POLITEHNICA BUCUREȘTI ÎN EXTREMIS!

Întrecerea dintre I.C.H.F. și Politehnica București a trezit interesul celor prezenți ieri dimineața la Floreasca, mai ales prin pasionantele răsturnări de scor la care am fost martori de-a lungul întregului meci. I.C.H.F. a condus în primele minute, pentru ca apoi inițiativa să treacă de partea studenților. În min. 34, tabela de marcaj indica 59 — 53 pentru Politehnica, iar 4 minute mai tîrziu 61—59 pentru I.C.H.F. În final, însă, Vasile Popa — 28 puncte — excelent (împreună cu Fl. Niculescu) în meciul de ieri, a avut o mînă de aur, înscriind 8 puncte consecutiv, cu care echipa sa a reușit să cîștige la limită: 67—65 (37—29).

D. BANICĂ-coresp.

FARUL A CÎȘTIGAT LA MARE LUPTĂ

Meciul dintre echipa constănțeană și cea a I.E.F.S. s-a încheiat cu un scor de... fete. Explicația: ambele formații au pus un deosebit accent pe apărare și au manifestat multă neglijență în acțiunile ofensive. Bucureștenii l-au marcat cu severitate pe Popovici, dar Cîncu și Teodoru l-au suplinit cu brio. Acest fapt a permis gazdelor să treacă mai ușor peste momentele cheie și, într-un final dramatic, după șase situații de scor egal, să repurteze o victorie muncită: 53—49 (24—25). S-au remarcat: Cîncu 18, Teodoru 14 de la învingători și Irimia 19, Scorțescu 16 de la învinși. Bun arbitrajul prestat de dr. **D. Chiriac** și **Gh. Roșu.**

C. POPA-coresp.

JOC FRUMOS LA BRAȘOV

Politehnica din localitate a realizat o victorie la scor în fața Politehnicii Iași — 92—61 (47—28) — la capătul unui meci plăcut. Oaspeții, mizînd doar pe vitalitatea lui Voroneanu, nu puteau emite pretenții prea mari, iar gazdele, dacă s-ar fi apărat cu mai multă atenție, ar fi realizat un succes și mai substanțial.

G. GRUIA-coresp. principal

Novac a dislocat cu ușurință apărarea adversă și va marca. Imagine din partida Dinamo—Politehnica Galați

Campioni ai Bucureștiului

Pe o vreme minunată, adevărată sărbătoare pentru patinaj, cei mai tineri concurenți la faza municipală a campionatului republican 1969 au reușit — poate, pentru prima oară în acest sezon — să se prezinte foarte aproape de nivelul maxim al posibilităților lor. S-au impus, în mod deosebit, micuțele patinatoare. Bine pregătite, cu o provizie de talent care le promite satisfacții și în viitor, noile noastre candidate în măiestria gheții merită din plin aplauze. Le adresăm deopotrivă antrenorilor, ca și părinților — acești suporteri credincioși ai patinajului artistic de la noi.

Iată fruntașii în clasamentele finale (3 figuri impuse, 2 sărituri, 1 piruetă, figuri libere): ÎNCEPĂTORI II **Fete** 1. Dana Rădulescu (Șc. sp. 2) 3—60,4 p; 2. Mădălina Teodorescu (Șc. sp. 2) 6—25,6. ÎNCEPĂTORI I **Băieți** 1. D. Ghinghină (Constructorul) 3,5—81,5 p; 2. M. Deac (Constructorul) 5,5—78,9 p. **Fete** 1. Emilia Țibula (Dinamo) 3—104,2 p; 2. Monica Chiorpec (Din.) 6—92,3 p; 3. Roxana Cebuc (Constr.) 9—86,2 p (9 concurente). COPII II **Băieți** 1. D. Tudorașcu (Constr.) 3—114,7 p; 2. C. Ioniță (Șc. sp. 2) 6—105,3 p; 3. A. Mayer (IEFS) 9—97,6 p (5 concurenți). **Fete** 1. Silvana Suciu (Constr.) 4—134,8 p; 2. Mihaela Paraschiva (Constr.) 5—135,4 p; 3. Anca Arghirescu (Constructorul) 10—118,5 p; 4. Olivia Bați (Din.) 12—118,4 p; 5. Felicia Pelmuș (Constr.) 14,5—115.6 p; 6. Cornelia Bîrjega (Constr.) 17,5—109,9 p (13 concurente). COPII I **Băieți** 1. L. Cazacu (IEFS) 3—135,0 p. **Fete** 1. Valentina Buciumeanu (Șc. sp. 2) 3—170,6 p; 2. Cornelia Picu (Șc. sp. 2) 6—166,3 p; 3. Mirela Goleanu (Din.) 9—151,5 p; 4. Sorina Sfetcu (Din.) 12—149,4 p (6 concurente).

La sfîrșitul săptămînii viitoare vor intra în competiție și patinatorii de la categoriile de juniori și seniori.

Rd. V.

P.S. Am primit la redacție o scrisoare în care sîntem solicitați a da, la fiecare concurs, clasamentele măcar pînă la locul 3! Concursul de față a meritat, însă, ceva mai mult...

fotbal

Unele aspecte ale pregătirii de iarnă a echipelor noastre

Continuînd un proces ciclic de instruire sportivă, început cu ani în urmă, foarte multe echipe de fotbal au petrecut o bună parte din timpul afectat perioadei pregătitoare în stațiunile de munte. Pregătirile efectuate de unele formații divizionare au fost urmărite de o serie de specialiști, printre care profesorul Victor Cojocaru, consilier al C.N.E.F.S., și prof. Dincă Schileru, antrenor federal.

La înapoierea acestora în Capitală, le-am solicitat următorul interviu :

— Sînt utile antrenamentele efectuate în această perioadă la munte ? Prin ce anume ?

— Pregătirea în condiții climatice de iarnă este utilă oricăror sportivi, inclusiv celor care își desfășoară activitatea specifică numai în săli sau în localități de deal și șes.

Exercițiile fizice executate în teren variat (urcuș-coborîș-pădure-coastă de munte) în aer liber și în bătaia vîntului rece provoacă o cheltuire mare de energie, solicitînd intens toate funcțiile și calitățile fizice, nervoase, psihice și intelectuale. Energia consumată este recuperată sistematic prin mijloacele și metodele regimului de viață sportivă. Prin acest circuit al energiei cheltuite și recuperate, prin metode și mijloace dozate și gradate științific, se ridică treptat capacitatea de efort general, specific sau individualizat, pînă la niveluri cu mult superioare celui de la care se pornește. Crește în mod considerabil energia fizică și nervoasă, care devine un adevărat depozit de forță și rezistență pentru activitatea de antrenament și competiție din restul anului

— Ce mijloace s-au folosit în acest scop ? Ce observații aveți de făcut la acest important capitol ?

— Colecția de mijloace a devenit suficient de bogată. Trebuie să facem constatarea, însă, că numai unele echipe au efectuat o gamă variată de exerciții. Am întîlnit, astfel, adesea, echipe care se rezumă la folosirea unui număr mic de mijloace de antrenament. Unele nu execută decît simple „încălziri" stereotipe, însoțite de alergări pe alei și drumuri bătute, evitînd dificultățile și posibilitățile numeroase și variate pe care le oferă variațiile de teren, pădurea, zăpada adîncă. Trebuie să remarcăm interesul pe care l-au arătat unele formații față de multilateralitatea mijloacelor (Rapid), mijloacele specifice (Jiul Petroșeni), exercițiile de forță executate în diferite circuite (Farul, Steaua, Steagul roșu), individualizarea, teoretic și practic, cu angrenarea conștientă a sportivilor (Rapid).

Pentru dobîndirea pregătirii fizice generale și specifice, iar în unele cazuri și pentru pregătirea tehnică, tactică și psihică, ca și pentru îndeplinirea unor sarcini ale pregătirii individualizate, au fost folosite mijloace dintre cele mai variate : exerciții de înviorare, executate în colectiv sau individual, exerciții pentru diferite regiuni musculare, exerciții variate de mers, alergare, sărituri, aruncări, cros, ștafete, jocuri dinamice, schi, gimnastică la sol și acrobatică, cu mingi medicinale, cu haltere, saci de nisip, extensoare, exerciții la diferite aparate (acestea, firește, în sală), exerciții pentru calități fizice și pentru rezolvarea unor sarcini tehnico-tactice, jocuri, sporturi complimentare, excursii (A.S.A. Tg.-Mureș, Steagul roșu, Crișul, Farul).

— Ați consultat, desigur, și documentele de planificare...

— Într-adevăr. Am consultat multe asemenea documente, înfățișînd toate concepția antrenorilor față de pregătirea de iarnă. Unii manifestă o nobilă pasiune și conștiinciozitate, făcînd vizibile în documentele lor idei clare, judicioase, în ceea ce privește antrenamentul de iarnă. În afară de planurile oficiale, formal obligatorii, o parte dintre antrenori elaborează și documente ajutătoare, care exprimă cu precizie intențiile lor (Rapid).

— Ce ne puteți spune despre gradul de participare a fotbaliștilor în această activitate dificilă ?

— Răspunsurile antrenorilor ca și constatările noastre dovedesc că în această perioadă de debut în munca de antrenament marea majoritate a fotbaliștilor participă cu plăcere și conștiinciozitate. O explicație cu caracter general ar fi aceea că ei au rezerve de energie nervoasă și organică, acumulate în perioada de odihnă. Există și indicii în sensul că a crescut atît nivelul înțelegerii față de necesitatea pregătirii de iarnă, cît și gradul de conștiinciozitate față de pregătire. Putem aprecia deci că în acord cu activitatea desfășurată cu puțini ani în urmă, pregătirea de iarnă este acum recunoscută și aplicată cu convingere de către majoritatea echipelor din diferite ramuri de sport.

— Care sînt constatările dv. de ansamblu cu privire la pregătirea individualizată ?

— Desi începe să fie acceptată și aplicată pe ici pe colo, mai există și unele insuficiențe. Și anume, se consideră greșit că în această perioadă de muncă globală nu ar fi indicat și posibil să se facă și individualizarea. Apoi nu se studiază cauzele adînci ale unor particularități individuale de manifestare a sportivilor. Este drept, nu se fac nici eforturi pedagogice pentru a cointeresa și angrena pe sportivi în pregătirea individualizată. Aflați la acest capitol am vrea să subliniem faptul (ignorat la unele echipe) că munca de antrenament din cursul iernii trebuie să fie concepută și sprijinită în permanență pe datele controlului medico-sportiv complex, precum și pe sondaje de control periodice. Numai astfel pot conduce antrenorii activitatea în mod gradat, dozat, adaptat la particularități morfo-funcționale individuale, fără riscurile suprasolicitării nocive sau a insuficientei folosiri a volumului și intensității (exemple pozitive : dr. Ilea — Rapid, dr. Dinu — Farul).

Un aspect insuficient realizat de antrenorii și sportivii aflați la pregătirea de iarnă este activitatea din timpul liber, rămasă în afara pregătirii sportive propriu-zise. În acele 4—8 ore fără obligații de program, sportivii sînt lăsați să-și facă singuri programul „recreativ". Negăsind alte preocupări mai atractive și mai folositoare, sportivii se complac în jocuri de noroc într-o atmosferă plină de fum și de insanitate morală. (Metalul — Tîrgoviște, Portul Constanța).

— Ce vor face echipele după această primă perioadă de pregătire ? Cum vă fi transformată capacitatea generală de efort dobîndită la munte ?

— Volumul global de muncă rămîne neschimbat, se va modifica însă conținutul acestui volum. Apar firește alte sarcini și mijloace de antrenament, fiecare dintre acestea avînd un anumit volum de muncă. Pentru a-i adapta pe jucători la rezistența specifică pentru 90 de minute, pregătirea fotbaliștilor va avea nevoie și de cantitate. Dar pentru ca jocul echipelor să fie valoros, prin forță, viteză și rezistența specifică, cu care se execută tehnica și tactica, va fi necesar să se acorde de acum înainte atenție și intensității specifice, în complexe de exerciții tehnico-tactice executate pe intervale și în condiții apropiate de joc.

Interviu realizat de
G. NICOLAESCU

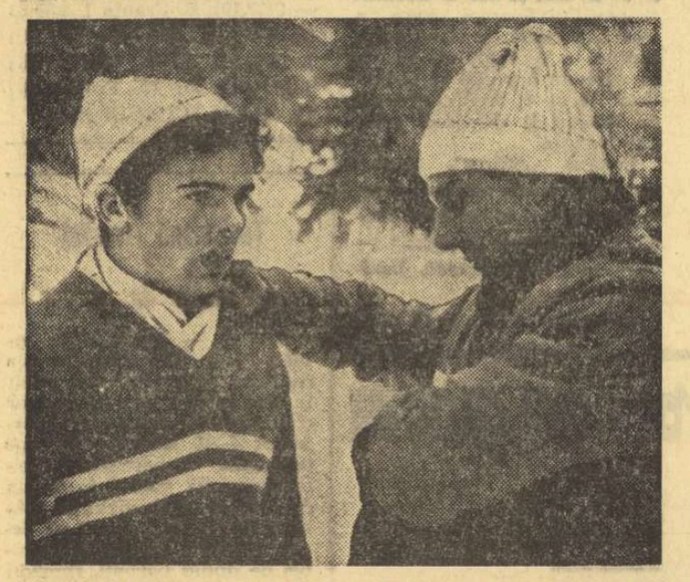

Imediat, după un circuit efectuat lîngă pădurea de brazi, antrenorul N. Proca (Steagul roșu) controlează pulsul elevului său

RADU NUNWEILLER ÎN CONVALESCENȚĂ...

Doi fotbaliști cunoscuți, Nunweiller III și Cornel Popa, au putut fi văzuți duminică printre cei ce intrau pe poarta spitalului „Babeș", pentru a-i vizita și încuraja pe bolnavii aflați aici. Ei aveau de îmbărbătat pe *Radu Nunweiller*, care a fost operat recent de apendicită. Cuvintele lui Popa i-au mers la inimă convalescentului: *„Și eu am fost operat de apendicită. Iar după 18 zile jucam în campionat !"*

Năsturescu a trecut prin dribling de întreaga apărare brăileană și sprintează nestingherit spre... gol

Foto : V. BAGEAC

Din ce în ce mai multe amicale

DINAMO BUCUREȘTI ȘI-A VERIFICAT POTENȚIALUL FIZIC

Pe un teren curățat de zăpadă, dar, bineînțeles, declasat, Dinamo București a susținut ieri dimineață un meci de verificare, avînd ca partener, timp de 100 de minute (două reprize a 50 de minute, cu o pauză de 5 minute între ele) pe divizionara B, Electronica Obor. Departe de a fi un elev docil, care să stea în „banca lui", Electronica, ambiționată de prezența în rîndurile adverse a atîtor internaționali, a jucat cu multă hotărîre, silindu-și companionul de joc la un efort prelungit, ceea ce, probabil, a urmărit și antrenorul dinamoviștilor, Bazil Marian.

Din acest punct de vedere, se poate spune că Dinamo București se prezintă destul de bine, chiar și jucătorii care au fost utilizați tot timpul (Pîrcălab, Dinu, Dumitrache, Boc și Sălceanu) nedînd semne de oboseală. În actualul stadiu al pregătirilor, nici nu se poate vorbi de alte aspecte, mai ales că viteza și corectitudinea execuțiilor tehnice au fost vizibil stînjenite de starea terenului.

A fost un bun meci de antrenament, pe care Dinamo l-a cîștigat cu 3—1 (1—0), prin punctele înscrise de Frățilă, Dinu și Dumitrache. Pentru Electronica a marcat Preda. Pornind cu unsprezecele : Datcu — Pîrvu, Boc, Dinu, Ionescu, Sălceanu, Stoenescu, Pîrcălab, Frățilă, Dumitrache și Lucescu, Dinamo i-a mai verificat în repriza a doua pe Coman, Popa, Crăciunescu, Ștefan, Naghi și Haidu.

Păstrînd stelele pentru meciurile de campionat, să menționăm, totuși, arbitrajul bun prestat de Marcel Buzea.

(Jc. B.)

DERBIUL CRAIOVEAN A REVENIT STUDENȚILOR CU 3—0...

CRAIOVA, 2 (prin telefon). Stadionul „Tineretului", în mare măsură acoperit cu gheață, a găzduit derbiul local : Universitatea — Electroputere. După o primă repriză echilibrată, terminată cu 0—0, elevii lui Coidum și-au impus jocul, reușind să înscrie trei goluri în interval de 5 minute : Niță (min. 80), Stănescu (min. 82) și Bărăitaru (min. 85).

Din păcate, starea terenului nu a permis jucătorilor decît să arate că au o bună condiție fizică !

ȘT. GURGUI
coresp. principal

POLITEHNICA IAȘI — C.F.R. PAȘCANI 2—1 (0—0)

IAȘI, 2 (prin telefon). Derbiul moldovean a oferit spectatorilor o întîlnire echilibrată, în care feroviarii din Pașcani au dat o bună replică elevilor lui Justin. În cele din urmă, condiția fizică superioară a studenților și-a spus cuvîntul și aceștia au terminat învingători prin golurile marcate de **Lupulescu**. Pentru oaspeți a înscris **Ciupa**. Din echipa universitară, la această primă evoluție a sezonului, trebuie remarcați pentru pofta de joc : **Stoicescu, Romilă, Ștefănescu, Lupulescu, Incze IV** și **Cuperman**.

D. DIACONESCU
coresp. principal

A.S.A. TG. MUREȘ — INDUSTRIA SÎRMEI C. TURZII 5—1 (4—0)

TG. MUREȘ, 2 (prin telefon). În ciuda terenului alunecos, localnicii au furnizat spectatorilor o primă repriză de fotbal de calitate, în care metalurgiștii din C. Turzii au fost net depășiți. În acest interval, alinind un cvartet ofensiv întinerit — Lucaci, Caniaro, Mureșan, Hajnal — mureșenii au înscris 4 goluri, prin **Mureșan** (2) și **Lucaci** (2). La reluare, terenul alunecos și-a pus amprenta asupra jocului, care a devenit mai lent. Ultimele goluri ale partidei au fost marcate de **Mureșan** și respectiv **Demeter** — din 11 metri.

I. PAUȘ
coresp. principal

RAPIDUL CU MAZURACHIS ÎN ATAC...

Primul cuplaj fotbalistic al anului a avut loc ieri dimineața în „potcoava" de la Giulești, gazdele, respectiv echipa de tineret-rezerve și divizionara A, primind replica formațiilor Ș. N. Oltenița și Progresul Brăila. Iată rezultatele : **Rapid (tineret-rezerve) — Ș. N. Oltenița 2—1 (0—1)** și **Rapid — Progresul Brăila 4—2 (2—0).**

În ansamblu, meciul „vedetă" a constituit un spectacol fotbalistic agreabil, Rapidul dovenind o bună pregătire fizică și avînd în Mazurachis un centru atacant cu deosebite calități. Într-o vădită revenire de formă se află și mijlocașul bucureștean Jamaischi, care a muncit foarte mult, acoperind o zonă considerabilă de teren. Cele 6 goluri ale partidei au fost înscrise de Năsturescu (2), Mazurachis și Ștefan pentru bucureșteni, respectiv Stoicescu și Plugaru.

GH. SANDU și A. PĂPĂDIE
coresp.

Sfîrșitul iernii...

Pentru că fotbaliștii au coborît de la munte.

Pentru că zalele de gheață ale alergătorului de bronz din parcul Dinamo s-au topit, devenind aburi.

Pentru că ieri, 2 februarie, a fost ziua întîmpinării fotbalului.

Pentru că „Magazinul duminical" al Televiziunii nu-și poate ascunde, prin **spleen,** *dorul de gazon.*

Pentru că tot ieri, într-o agenție Pronosport de pe Ștefan cel Mare, a avut loc detronarea triumvirilor Sormani-Rivera-Bonisegna și înscăunarea lui Mazurakis, cel mai disputat fotbalist al zilei de 2 februarie 1959. Dovada ? Acest fragment dintr-o interminabilă dispută... feroviară :

— Ce zici de Mazurakis ?

— Să-l stăpînim sănătoși, dar mi-e teamă.

— De ce ?

— Pentru că am memorie. Acum 15—16 ani Rapid a mai încercat o dată să se întărească aducînd oameni cu foi de drum. Ți-aduci aminte ? Szalocki, Villand, Stroia, Avasilichioaie, Ferenczi, Busch, Nicșa.

— Nu văd, totuși, de ce e rău să promovezi ?...

— De acord. Dar nu la jumătatea campionatului. Nu pricep de ce Marin Bărbulescu are dreptul să ia, iar doctorului Rădulescu-Jum'ate i se rezervă doar plăcerea filozofică de a fi generos.

— L-a dat și pe Petrescu, Crișului.

— O fi crezînd în fericirea de apoi.

— Poate.

— În orice caz, promovările astea la mijloc de campionat sînt de o „eficacitate" extraordinară.

— Nu-nțeleg.

— Unu : reușesc să dea peste cap munca unui antrenor. **Doi :** *influențează retrogradarea în A și promovarea din B.* **Trei :** *mă fac să cred că Rapid nu mai vrea să fie el însuși, deși vorbește mereu de Niță, de Adam, de Stelian și de toți ceilalți.*

— Ești rău. Tocmai pe o zi cu soare, ca asta. Spune mai bine ce facem la Atena ?

— Am o propunere formidabilă.

— ? !

— După etapa a treia, într-o miercuri, aș organiza pe „23" un meci de vreo 60 000 de oameni.

— Ce meci ?

— „Cei de la Londra" cu Restul țării, plus cei de peste mare.

— Care Restul ?

— Fii atent. Coman — Lupescu, Nunweiller III, Dan (D. Nicolae), Mocanu — Ghergheli, Dobrin — Pîrcălab (Năsturescu), Ion Ionescu, Voinea, Uifăleanu.

— Bine, dar Ion Ionescu...

— Silentio ! *Grecii țin minte golul cu foarfecă de la Atena. Îți amintești ? O minge de la Ghergheli... diagonală... centrare... gol !*

Și am coborît din tramvai. Mirosea, într-adevăr, a primăvară.

Ioan CHIRILA

UNIVERSITATEA CRAIOVA VA EFECTUA UN TURNEU ÎN R.D.G.

S-a stabilit în termeni definitivi turneul pe care Universitatea Craiova îl va susține peste hotare, înainte de reluarea campionatului. Este vorba de un turneu în R.D. Germană, între 15 și 22 februarie, interval în care studenții craioveni urmează să susțină două partide de verificare, la Berlin și Leipzig.

Loto-Pronosport

La primul concurs special Pronoexpres al anului, maestra emerită a sportului Aurelia Szöke a cîștigat un autoturism „Dacia 1100". În clișeu: soții Szöke, în vizită la centrala Administrației de Stat Loto-Pronosport.

AZI ȘI MÎINE ULTIMELE ZILE LA CONCURSUL PRONOEXPRES DIN 5 FEBRUARIE 1969

La 5 februarie 1969 va avea loc cel de al doilea concurs special Pronoexpres al anului după noua formulă tehnică „5 din 45".

Se atribuie : premii obișnuite în bani, premiile suplimentare gratuite, în autoturisme și numerar, premii speciale în autoturisme și numerar, 50 excursii la Istanbul prin O.N.T. Carpați (circa 10 zile).

Se efectuează 9 extrageri = 50 numere.

Se atribuie următoarele premii :

Autoturisme în număr nelimitat : „Volga", „Dacia 1100", „Moskvici 408" cu 4 faruri și radio ; 20 autoturisme prin tragere la sorți (1 „Volga", 2 „Dacia 1100", 6 „Moskvici 408" cu 4 faruri și radio, 6 „Skoda 1000 MB", 5 „Trabant 601", precum și numeroase premii în bani.

Azi și mîine sînt ultimele zile cînd mai puteți să vă procurați bilete. Rețineți ! Biletele cu 15 lei varianta vă asigură participarea la toate extragerile. Se participă și pe bilete 50 la sută.

AȘA ARATĂ O VARIANTĂ CU 13 REZULTATE EXACTE

CONCURSUL PRONOSPORT NR. 5 ETAPA DIN 2 FEBRUARIE 1969

I.	Fiorentina—Roma	X
II.	Internazionale—Lanerossi	1
III.	Juventus—Atalanta	1
IV.	Palermo—Cagliari	X
V.	Pisa—Torina	X
VI.	Sampdoria—Milan	X
VII.	Varese—Bologna	X
VIII.	Verona—Napoli	1
IX.	Brescia—Genoa	X
X.	Catania—Bari	X
XI.	Lazio—Monza	X
XII.	Perugia—Mantova	X
XIII.	Reggina—Ternana	1

FOND DE PREMII : 351.219 lei.

ANTICIPĂRI LA O PLENARĂ DE CLUB

● Pentru sau contra unui vicepreședinte cu problemele fotbalului la Petrolul ?

Ideile s-au cristalizat în cursul unei discuții între președintele clubului, Nicolae Pantilie, și Gh. Urich, președintele secției de fotbal. Se pregătea plenara clubului ploieștean și, în referatul ce se întocmea, fotbalului îi fusese rezervat un spațiu însemnat. În esență, la acest capitol referatul se ocupa, în principal, de problema RESPONSABILITĂȚII. Responsabilitatea conducerii secției și a antrenorilor, a fotbaliștilor față de culorile clubului. Erau prevăzute, de asemenea, propuneri menite să contribuie la o mai bună activitate organizatorică a secției de fotbal, măsuri practice de întărire a disciplinei, pentru îndepărtarea comodității unor tehnicieni și pentru o mai judicioasă folosire a timpului afectat antrenamentelor. Analizarea, pe larg, a fotbalului în plenară este determinată de evoluția în general modestă a Petrolului, în turul campionatului. Președintele clubului — după cum reieșea din discuția amintită — aștepta ca plenara, printr-un real schimb de opinii, să indice secției de fotbal coordonatele activității viitoare, s-o dinamizeze. Se intenționează, așadar, crearea unui climat propice schimbului de păreri deschis, cu convingerea că punctele de vedere critice, ca și propunerile, vor fi de un real folos fotbaliștilor.

Dar, așa cum am spus, darea de seamă era abia în pregătire și fiecare cuvînt la adresa fotbalului era bine cîntărit. De aici și discuția dintre cei doi președinți (de club și de secție) care, deși au unele puncte de vedere deosebite, manifestă, atît unul cît și altul, o deosebită atenție pentru treburile fotbalistice, nu întotdeauna aducătoare de satisfacții. Ne-am dat seama din cuvîntul amîndurora de aceeași dragoste pentru Petrolul, în rîndurile căruia cei doi activează de peste un deceniu.

Neputînd aborda întregul complex al problemelor care urmează a fi dezbătute în adunarea generală, ne oprim asupra uneia (controversată între cei doi președinți) care — după părerea noastră — va da multă bătaie de cap participanților în adoptarea celei mai eficiente măsuri.

Conducerea clubului Petrolul intenționează să supună plenarei numirea unui vicepreședinte **salariat, care să se ocupe în** *exclusivitate de probelmele fotbalului, la toate nivelele. Cum s-a ajuns la această propunere, de ce este nevoie de un vicepreședinte dedicat fotbalului ? — ne explică președintele clubului N. PANTILIE : „Una din cauzele pentru care secția de fotbal nu a ajuns la nivelul cerințelor cred că ține și de structura clubului nostru, care se ocupă, în ansamblu, de 16 ramuri sportive. Numirea unui vicepreședinte care să se ocupe numai de fotbal, adică a unui om care face parte direct din conducerea clubului ar ușura și operativiza rezolvarea multor chestiuni la nivelul conducerii clubului. Intenționăm, astfel, ca întreaga activitate de viitor a secției de fotbal să se desfășoare pe baza unui regulament interior cu prevederi concrete, cu drepturi, îndatoriri și răspunderi precise atît ale antrenorilor, cît și ale jucătorilor. Aceasta va da posibilitatea creării unor raporturi imediate între secție și conducerea clubului, a unor legături directe cu federația de specialitate și celelalte cluburi și asociații pe principiile cele mai sănătoase. Urmărim prin aceasta crearea unui climat de lucru mai bun, chiar preferențial pentru fotbal, față de celelalte ramuri sportive. Conducerea clubului va putea să se ocupe astfel mai îndeaproape de spiritul de disciplină în rîndurile echipei, să întărească responsabilitatea jucătorului față de munca ce o depune, de randamentul și întreaga lui conduită. Sperăm în acest fel să instaurăm o exigență sporită la antrenori, înlăturînd, totodată, orice menajamente, oricare ar fi valoarea fotbalistului atunci cînd este vorba de folosirea timpului pentru ridicarea măiestriei sportive".*

Sînt, desigur, firești aceste imperative impuse și de actualitatea existentă la Petrolul. Ce am mai putea adăuga noi ? Doar că o asemenea muncă ar trebui încredințată (dacă soluția va fi acceptată de adunarea generală a clubului), unui om foarte competent, cinstit și pasionat, care să iubească și să cunoască fotbalul, să aibă o poziție și o *activitatea la fotbal (spre deosebire de celelalte ramuri sportive), trebuie și mai atent urmărită sub raportul randamentului. Dar chestiunea poate fi rezolvată în mai multe moduri. Fie prin desemnarea unui vicepreședinte din cadrul clubului, care să se ocupe în exclusivitate de fotbal, fie prin numirea președintelui secției de fotbal ca vicepreședinte al clubului. Această din urmă soluție va duce la crearea unei mai mari autorități a activității fotbalistice în club, se va recunoaște o situație de fapt. Dar trebuie să se știe că nu ducem lipsă de „șefi". Avem nevoie stringentă de „executanți", de aceea găsesc că mult mai folositor ar fi un secretar salariat care să ducă la îndeplinire cu promptitudine hotărîrile și măsurile luate de biroul secției. Practica demonstrează că acestea nu pot fi rezolvate operativ de către activul voluntar și nici printre picături de către activul salariat al clubului. În esență, consider că pentru directive și control sîntem destui, dar de executarea unor sarcini nu se ocupă nici un salariat, în afara antrenorilor, care din această cauză sînt obligați să facă lucruri ce nu le intră în atribuție. Poate că a venit momentul — și o spun în baza unei experiențe de aproape două decenii la conducerea acestei echipe — să ne gîndim la separarea fotbalului de celelalte ramuri sportive, creîndu-se un club care să se ocupe în exclusivitate de fotbal. La Ploiești există condiții pentru realizarea acestui deziderat..."*

conduită socială apreciată. Altfel...

Să ascultăm însă și părerea președintelui secției de fotbal, GH. URICH : *„Și eu consider că pentru îmbunătățirea activității secției este necesar ca cineva să se ocupe mai intens de problemele fotbalului, deoarece în secție activează peste 120 de fotbaliști. Se știe, de asemenea, că bugetul secției reprezintă jumătate din bugetul clubului, și cum în momentul de față se pune accentul pe autofinanțare,* spunem noi, două puncte de vedere opuse în privința vicepreședintelui cu problemele de fotbal la Petrolul. Ce se va hotărî ? Va fi el numit și se va ocupa de problemele majore, așa cum reiese din cuvîntul președintelui clubului, sau se va pierde în probleme administrative ? Rămîne ca plenara clubului să-și spună cuvîntul, să analizeze necesitatea creării unei asemenea funcții, să-și formuleze părerea asupra chestiunii ce va fi pusă în discuție. Dacă această controversată problemă își va găsi, într-un fel sau altul, rezolvarea în plenară, rămîne de văzut. În ce-i privește, însă, pe cei doi președinți, în problemele foarte importante ca aceea a creșterii tinerilor fotbaliști (Petrolul are un centru cu 80 de copii și juniori), a cultivării talentului prin muncă asiduă la tinerii promovați în prima garnitură, ca și a răspunderii morale a jucătorului, ei gîndesc la unison :

N. PANTILIE : *„Prima și cea mai însemnată obligație a jucătorilor noștri este aceea de a se pregăti cu asiduitate pentru a da randamentul cerut de antrenori, pentru a satisface publicul din tribune. Ne pare rău că fotbaliștii noștri i-au respectat atît de puțin pe spectatorii ploieșteni în turul campionatului. După meciul cu Jiul, pierdut acasă, am avut cîteva zile groaznice. Unii simpatizanți și-au rupt carnetele de membri ai clubului... În alte jocuri, tribunele au rămas goale..."*

GH. URICH : *„Viața de fotbalist e o viață de privațiuni. Mă refer îndeosebi la tinerii din echipa noastră și, în general, din fotbal, care se află la începutul carierii. Această perioadă cere sacrificii, jucătorii au nevoie de forță, de ambiție și tărie de caracter. Noi o asemenea echipă vrem să clădim și cred că antrenorii I. Oană și C. Cernăianu sînt pe o cale bună..."*

...Discuția cu cei doi președinți s-a încheiat tîrziu. La Ploiești, în masa simpatizanților clubului Petrolul, a iubitorilor fotbalului îndeosebi, există convingerea că aplicarea planului de măsuri ce va fi adoptat de plenară se va resfrînge pozitiv asupra întregii activități din acest an. Și noi manifestăm aceeași încredere. Există și cadrul și o bază materială propice progresului.

Cristian MANTU

AUTOMOBILIȘTI !

Rețineți telefonul : 11.91.71.

Formînd acest număr între orele 7—22, puteți obține o asistență tehnică imediată în orice situație vă veți afla oriunde.

Atelierele mobile, autodepanatoarele și autotransportoarele întreprinderii

I.I.L. CICLOP SERVICE ROMÂNIA

CICLOP

BUCUREȘTI-B-dul MAGHERU 6-8

vă stau la dispoziție, cu personal calificat și mijloace tehnice moderne pentru executarea de depanări rutiere, remorcări și transporturi de autoturisme avariate.

La cerere, serviciul de asistență tehnică al întreprinderii noastre vă execută lucrări de promptă asistență, la domiciliul dv.

Rețineți : Serviciul de asistență tehnică

„CICLOP" Telefon : 11.91.71

Actualitatea internațională

La individuale: România—R.F.G. 3-1, în bilateralul de scrimă

BONN, 2 (prin telefon). „Încălzirea" de simbătă, din meciul pe echipe, a servit foarte bine duminică scrimerilor români în întrecerea individuală cu trăgătorii vest-germani. Dovada cea mai convingătoare: dominare netă la trei arme și prezența pe locuri fruntașe în finală în cea de a patra armă.

Succesul cel mai net l-a realizat campionul olimpic de floretă, Ionel Drîmbă. În finală, el a realizat 6 victorii, cu care și-a asigurat locul I. Foarte bine a mers și Ștefan Ardeleanu, care a „adunat" 5 victorii, ocupînd locul II. Haukler a încheiat turneul pe locul IV cu 4 victorii, după Wolfgarten, de care îl desparte doar o tușe. Resimțindu-se după efortul din meciul pe echipe, Falb n-a putut intra în primii opt.

Olga Szabo a cîștigat floreta feminină, cu 5 victorii. A urmat-o Ecaterina Iencic cu 4 victorii și Suzana Ardeleanu, activă și la individuale, tot cu 4 victorii, dar cu o tușe primită în plus față de Iencic. Ana Ene a ocupat locul IV cu 3 victorii, iar Marina Stanca s-a clasat pe locul 6 cu o victorie.

După o desfășurare de-a dreptul dramatică, proba de spadă a revenit tot unui trăgător român, Anton Pongrat, la capătul unui baraj foarte spectaculos cu Muck (5—3) și Renten (5—2). Nicolae Marinescu a ocupat locul 5 cu 3 victorii, iar Iosif Sepeșiu locul 7 cu 2 victorii.

In fine, proba de sabie, la care n-a participat Vintilă, a revenit unui trăgător al țării gazdă, Wiescheidt, cu 6 victorii, dar pe locurile următoare s-au clasat doi reprezentanți ai țării noastre, Bădescu cu 5 victorii și Nilcă cu 4 victorii. Irimiciuc a ocupat locul 5 (4 v 11 t.p. — 29 t.d.) iar Dan Popescu locul 7. Bilanț general la individuale: 3—1 pentru România.

ALEXANDRA NICOLAU ÎNVINGĂTOARE LA BEVERWIJK

V. Ciociltea — locul 4-5, în turneul secund

HAGA, 2 (Agerpres). — Turneul feminin de șah de la Beverwijk s-a încheiat cu victoria reprezentantei României, Alexandra Nicolau, care a dispus în ultima rundă de Gutierrez (Spania). În clasamentul final: ALEXANDRA NICOLAU (România) 8½ p (7 victorii, 3 remize, o partidă pierdută), *Vokralova* (Cehoslovacia) 8 p; *Timmer* (Olanda), *Sokolova* (Iugoslavia) și *Vreeken* (Olanda) 7½ p. etc.

În grupa maeștrilor, primul loc a fost împărțit de *Kurajița* (Iugoslavia) și *Vesterinen* (Finlanda) cu 11 p (din 15 posibile). Îi urmează: *Honfi* (Ungaria) 10½ p.; CIOCÎLTEA (România) și *Cortlever* (Olanda) 9½ p. În ultima rundă, Ciociltea a remizat cu Bednarski.

Turneul marilor maeștri a avut de asemenea doi cîștigători: *M. Botvinnik* și *E. Gheller* (U.R.S.S.) cu cîte 10½ p (din 15). Au urmat: *Keres* (U.R.S.S.) și *Portisch* (Ungaria) 10 p, *Olafsson* (Islanda) 9½ p etc.

„Monopol" austriac în slalom-special (masculin) la Arlberg — Kandahar

VIENA, 2. — Tradiționalul concurs de schi „Arlberg-Kandahar" de la St. Anton a luat sfîrșit cu proba de slalom special (masculin) în care schiorii austrieci au monopolizat primele locuri. Victoria a revenit lui Alfred Matt în timpul de 115,94 s, fiind urmat de compatrioții săi: 2. Reinhard Tritscher cu 117,01; 3. Herbert Huber cu 117,13 și 4. Karl Schranz cu 117,91.

Spre surprinderea generală, cel de-al 5-lea loc a fost ocupat de un schior spaniol, Aurelio Garcia, în 119,22 s.

Schiorul austriac Alfred Matt atacînd una din porțile probei de slalom special din cadrul concursului internațional „Arlberg-Kandahar", probă în care a terminat învingător.

Telefoto: A. P.-AGERPRES

Pîrtia de bob de la Lake Placid impracticabilă!

LAKE PLACID, 2 (*Agerpres*). — Campionatele de bob ale S.U.A. programate sîmbătă și duminică la Lake Placid nu s-au putut desfășura, fiind aminate din cauza vremii călduroase, care a influențat starea pîrtiei. Tot pe această pîrtie sînt programate în zilele de 8 și 9 februarie întrecerile pentru trofeul „Diamond", iar între 15 și 23 februarie, dacă timpul va permite, vor avea loc aici campionatele mondiale pentru echipajele de două și patru persoane.

Lasma Kauniste — campioană mondială la patinaj viteză

PARIS, 2 — Campionatele mondiale feminine de patinaj-viteză, desfășurate la Grenoble, au luat sfîrșit cu victoria sportivei sovietice Lasma Kauniste. Ea a totalizat 189,567 puncte, fiind urmată de olandeza Christine Kaiser cu 190,483 p și de compatrioata acesteia Ann Schut cu 190,534 p.

De reținut că primele trei clasate la multiation au cucerit cîte o probă. Astfel C. Kaiser a terminat învingătoare la 1 500 metri cu timpul de 2:21,5. Au urmat-o în clasamentul probei: Ludmila Titova (U.R.S.S.) cu 2:23,4 și Kauniste și Mohanceva (ambele U.R.S.S.) cu același timp de 2:23,7. Pe 1 000 m a învins L. Kauniste în 1:31,2 urmată fiind de Elly van den Brom cu 1:31,9 și L. Titova cu 1:32,1. În fine, pe 3 000 m a cîștigat Ann Schut în 4:52,0 (nou record mondial), fiind urmată de C. Kaiser în 4:53,2 și Willia Bruckmeyer în 4:59,1.

telex · radio · telefon

Pe stadionul Murrayfield din Edinburgh s-a disputat meciul de rugby dintre echipele Țării Galilor și Scoției, contînd pentru Turneul celor 5 națiuni. Au învins rugbyștii galezi cu 17—3 (6—0).

■

Al 5-lea cros al capitalelor, desfășurat la Tunis, s-a încheiat cu victoria atletului englez Alan Blinston, care a parcurs 8000 m în 23:18,0. Pe locul doi s-a clasat campionul olimpic Mohammed Gammoudi cu timpul de 23:22,4. Pe echipe a cîștigat selecționata orașului Tunis, urmată de Londra, Glasgow, Rabat și Praga.

■

Cel de-al 36-lea campionat unional de șah s-a încheiat la Alma-Ata, dar cîștigătorul nu va fi cunoscut decît după disputarea unui meci de baraj între marii maeștri L. Polugaevski și A. Zaițev, clasați pe primul loc la egalitate, cu cîte 12½ puncte fiecare, din 19 posibile. Pe locul trei, cu 11½, s-a situat A. Lutikov. Fostul campion mondial M. Tal, a totalizat 10½ p., clasîndu-se pe locul 6—10.

■

Accidentat grav în timpul desfășurării primei manșe a campionatului mondial de săniuțe, sportivul polonez Stanislav Paczka a decedat în urma rănilor, la spitalul din Berchtesgaden. Din cauza vitezei mari, săniuța condusă de Paczka a ieșit de pe pîrtie la un viraj și s-a izbit de un copac. Paczka (23 ani) era campion al Poloniei pe anul 1969.

■

Cu prilejul unui concurs desfășurat la Wolverhampton, atletul scoțian Ian Stewart a stabilit cea mai bună performanță mondială europeană de sală în proba de 2 mile cu rezultatul de 8:32,2.

■

În prima zi a turneului internațional de tenis de la Richmond (Virginia), Arthur Ashe l-a învins cu 6—4, 6—3 pe compatriotul său Bobby McKinley. Într-o altă partidă, danezul Torben Ulrich a dispus cu 6—4, 6—4 de portoricanul Charles Pasarell.

■

În proba de simplu a turneului de tenis (Open) de la Auckland (Noua Zeelandă) Laver l-a învins cu 6—3, 4—6, 6—3, 7—5 pe Lejus, iar Roche a cîștigat cu 6—2, 1—6, 6—3, 6—2 în fața lui Taylor.

■

Proba de 10 km din cadrul concursului internațional de schi fond de la Falun (Suedia) a revenit suedezului Thomas Magnusson cu 33:20,0, urmat de compatrioții săi C. Davidsson — 33:55,0 și B. Holmberg — 34:58,0.

La feminin, (5 km) a învins Eva Olsson (Suedia) în 18.02,0.

Fotbal pe glob — Fotbal pe glob — Fotbal pe glob

ITALIA: Doar 11 goluri în etapa de ieri

Etapa a XVI-a — prima din retur — nu a adus prea multe satisfacții sutelor de mii de spectatori care au urmărit partidele de duminică. Ei au înfruntat ploaia, au urmărit meciuri pe terenuri desfundate și au văzut foarte puține goluri. În 8 meciuri s-au înscris numai 11 goluri și doar 3 jocuri s-au încheiat cu victorii la limită: Verona a învins pe Napoli cu 1—0 prin golul marcat de Madde, Internazionale a întrecut pe Lanerossi cu golul lui Mazzola și, în fine, Juventus a dispus de Atalanta tot cu 1—0, grație golului lui Haller.

Fiorentina a terminat la egalitate (0—0) cu Roma, așa cum și celelalte partide s-au încheiat cu scor nedecis. Pisa — Torino 1—1 (gazdele au egalat în min. 86, datorită unui penalti). Sampdoria — Milan 1—1 (Milan a condus prin autogolul lui Vicenzi, iar Sabatini a egalat pentru Sampdoria), Varese — Bologna 1—1 (oaspeții au deschis scorul prin Mujesan, iar gazdele au egalat prin Tambolini). Fruntașa clasamentului, Cagliari, a jucat la Palermo cu echipa locală Scor: 0—0.

Poziția primelor clasate:

1. Cagliari	16	10	5	1	28—	9 25
2. Fiorentina	16	9	6	1	18—11	24
3. Milan	16	8	7	1	15— 5	23
4. Inter	16	8	4	4	31—14	20

În clasamentul golgeterilor conduce Riva (Cagliari) cu 12 goluri, urmat de Anastasi (Juventus) cu 9 g. și Bonisegna (Cagliari) cu 8 g.

Cesare TRENTINI

R.F. A GERMANIEI: Duelul pentru primul loc continuă

Campionatul vest-german cunoaște etape deosebit de agitate, atenția iubitorilor de fotbal fiind captată de duelul pentru primul loc în clasament. Bayern München n-a reușit să depășească perioada critică în care a intrat acum cîteva săptămîni, așa încît, acum o altă echipă din localitate, München-1860, îi menține poziția. Aceasta din urmă nu a jucat sîmbătă, și în cazul cînd ea va încheia cu o victorie meciul restant, va totaliza același număr de puncte ca și Bayern. În prezent, a doua clasată este Borussia Mönchengladbach, care a pierdut ocazia de a deveni lider deoarece a fost învinsă cu 1—0 la Offenbach, de Kickers. Singurul gol a fost înscris în min. 83 de Schmitt. Alemannia Aachen a obținut un rezultat valoros în deplasare (1—1 cu M.S.V. Duisburg). Oaspeții au deschis scorul prin Hermandung (min. 56), dar au fost egalați de Gecks (min. 82).

Iată rezultatele etapei:

V.F.B. Stuttgart — Hertha B.S.C. 4—2, F.C. Nürnberg — Hanover 96 1—2, Bayern München — Schalke 04 0—0, Werder Bremen — Hamburger S.V. 1—1, F.C. Köln — F. C. Kaiserslautern 2—1, Eintracht Braunschweig — Eintracht Frankfurt 1—0, Kickers Offenbach — Borussia Mönchengladbach 1—0, M.S.V. Duisburg — Alemannia Aachen 1—1.

Poziția primelor clasate:

1. Bayern München	21	10	7	4	38—20	27
2. Borussia M.	21	9	8	4	38—24	26

Dieter HENNIG

ANGLIA: Leeds United amenință poziția liderului

De 15 etape, cunoscutul internațional Roger Hunt nu a mai înscris vreun gol pe teren propriu. Acum, însă, cei 54 000 de spectatori veniți pe arena „Anfield Road" din Liverpool au plecat pe deplin satisfăcuți nu numai pentru că echipa locală a cucerit cele două puncte în meciul cu Sheffield Wednesday, ci pentru că idolul lor, Roger Hunt, a înscris golul de aur al jocului (scor: 1—0 pentru F.C. Liverpool). Cu această victorie, F.C. Liverpool se află în fruntea clasamentului, dar poziția ei este serios amenințată de Leeds United, învingătoare cu 3—0 în fața echipei din Coventry. Cealaltă echipă din Liverpool, Everton, a realizat o prețioasă victorie în dauna echipei Queens Park, în timp ce F.C. Arsenal, după 6 victorii consecutive obținute pe teren propriu, a trebuit să se mulțumească cu un scor egal (1—1) în fața formației Nottingham Forest. Alte rezultate: Wolverhampton—Burnley 1—1; Ipswich Town — Manchester United 1—0; Stoke City — West Bromwich Albion 1—1.

În clasament conduce F.C. Liverpool cu 45 de puncte, urmată de Leeds United cu 44 p (aceasta din urmă are însă un joc mai puțin).

Mike AMBROSE

Atacantul echipei engleze Arsenal, Jimmy Robertson, reia o pasă primită în fața porții echipei Nottingham și trage puternic pe lîngă fundașul advers Winfield, care a întors spatele pentru a se feri. Fază din meciul de campionat terminat cu scorul de 1—1.

Telefoto: A.P.-AGERPRES

ALTE REZULTATE

● Echipa austriacă de fotbal First Viena a jucat la Bogota cu formația locală Millionarios. Întîlnirea s-a încheiat la egalitate: 2—2 (2—2).

● Într-un meci demonstrativ, la Laurenço Marques, echipa braziliană F.C. Santos a dispus cu 2—0 (2—0) de formația vieneză F.C. Austria. Au înscris Toninho și Lima.

● În penultima etapă a turneului hexagonal de la Santiago de Chile: Dinamo Moscova — Corinthians 1—1 (0—1). Colo Colo — Steaua roșie Belgrad 3—2 (1—1). În clasament conduce Dinamo Moscova cu 7 p., urmată de Colo Colo 6 p., Corinthians și San Lorenzo 4 p. etc.

Corespondență specială din Lisabona

Va fi întinerită echipa de fotbal a Portugaliei?

Deși poate mulți au uitat că echipa Portugaliei (care s-a comportat atît de bine la ultima ediție a campionatului mondial) a fost învinsă la Atena în preliminariile campionatului mondial, presa portugheză continuă să comenteze, prin prisma acestui rezultat, viitorul fotbalului portughez. Deși situația, la ora actuală, nu este, în aparență, catastrofală, unele cercuri o consideră totuși, alarmantă.

Benfica Lisabona, echipă de prestigiu în fotbalul mondial, este departe de ceea ce a fost acum cîțiva ani. În campionatul țării, echipa lui Eusebio, Coluna și Torres — care altădată cîștiga titlul „plimbîndu-se" — se află la egalitate de puncte cu F. C. Porto și luptă cot la cot cu aceasta pentru a reciștiga supremația. Selecționata țării nu a convins pe nimeni în cele trei meciuri susținute pînă acum că mai poate juca un rol de lider necontestat al grupei. Iată, deci, cîteva motive care ne determină să fim prevăzători, să nu privim viitorul în roz.

În presă se pot citi tot mai multe critici la adresa conducătorilor federației de specialitate. Ele se referă, în primul rînd, la aceia care mențin în echipa națională pe unii jucători cu nume mari, foste glorii în urmă cu cîțiva ani, dar care acum nu mai sînt în formă, și, deci, nu mai pot da randamentul așteptat. Criticile sînt justificate, pentru că ele se referă la unii jucători cărora vîrsta nu le mai permite eforturi susținute. Ținta principală a criticilor a fost directorul tehnic al echipei naționale, dr. Antunes, care, se pare, și le-a însușit și a pornit pe un drum nou. Dr. Antunes s-a convins că fără o echipă de tineret bine pregătită nu se poate alimenta și menține prima reprezentativă a țării. Ca urmare, împreună cu

SIMOES

conducerea tehnică a federației, el a alcătuit un lot de 30 de jucători sub 23 de ani, care sînt folosiți în meciurile de pregătire programate în mod periodic. O asemenea întîlnire a și avut loc între două echipe de tineret, una din nordul și alta din sudul Portugaliei. O nouă confruntare este programată în curînd la Porto.

Echipa de tineret a Portugaliei susține la 16 aprilie la Londra primul meci al anului. Dar pregătirile pentru acest joc încep la 29 martie, cînd, de altfel, intră în cantonament și prima reprezentativă a țării.

La 6 aprilie, prima echipă a Portugaliei debutează la Lisabona în acest an, în compania reprezentativei Mexicului. În deschidere vor evolua două selecționate de tineret ale Portugaliei, din care se va alcătui echipa pentru meciul cu Anglia. La 16 aprilie, tot în capitala Portugaliei are loc partida din preliminariile campionatului mondial dintre echipa țării gazdă și cea a Elveției. Meciul este programat în nocturnă (cu începere de la ora 22,30 —ora României) pe stadionul Benfica, deoarece stadionul național nu posedă instalații de iluminat.

Tot în această perioadă Benfica Lisabona va întreprinde un turneu în Brazilia, fiind invitată de formația Deportivo din Porto Alegre, unde se inaugurează un stadion cu 70 000 locuri. Conform contractului, Benfica este obligată să alinieze cea mai bună formație, așa încît Eusebio, Torres și ceilalți nu vor evolua în partida cu Mexic programată la 6 aprilie. Va fi un prilej excelent pentru a ne convinge dacă o nouă reprezentativă, fără marile vedete din trecutul apropiat, va putea să se evidențieze într-un meci internațional.

Carlos MIRANDA

Lisabona, ianuarie 1969

După două manșe, la „europenele" de tineret la bob

Echipajul Panaitescu-Pascu pe locul III

CORTINA D'AMPEZZO 2 (*prin telefon*). Simbătă seara, pe pîrtia de la Ronco, s-a dat startul în primele două manșe ale Campionatelor europene de bob (tineret). Confirmînd superioritatea la plecări dovedită la antrenamente, echipajele românești au avut o comportare bună în disputa cu valoroșii reprezentanți ai țării gazdă, ai Austriei, R.F.G. și Elveției. Astfel, echipajul format din *Panaitescu* și *Pascu* a ocupat, după prima zi, un meritoriu loc III, la numai două sutimi de secundă de primul echipaj al Austriei (clasat al doilea), dar la o diferență apreciabilă de cel italian, care pare să nu mai poată fi depășit în ultimele manșe programate astăseară (n.r. aseară) tot în nocturnă.

Performanța din prima zi a tinerilor noștri boberi este valoroasă și datorită faptului că ea a fost înregistrată pe o pîrtie foarte dificilă, măsurînd 1700 m, cu o diferență de nivel de 165 m și 17 viraje destul de periculoase. De altfel, dificultățile pe care le prezintă această pîrtie au făcut ca echipajul nostru cel mai valoros, compus din *Niculescu* și *Gurgui*, să nu poată participa la competiție datorită faptului că, la o tentativă de record în timpul antrenamentelor, s-a accidentat ușor și medicul nu le-a dat voie să se prezinte la start.

Celălalt echipaj, *Stavarache-Șandru*, s-a clasat pe locul VI cu 2:49,12, fără șanse de a urca printre primele trei. Iată rezultatele, după două manșe, ale primelor trei echipaje, care își vor disputa mai mult ca sigur medaliile: 1. *Italia I* (Bruno Alberti-Dino Menordardi) 2:45,86 (manșa I 1:22,98, manșa a II-a 1:22,88), 2. *Austria I* (Peter și Hans Thurnbeicler) 2:47,31 (manșa I 1:23,32, manșa a II-a 1:23,99), 3. *România I* (Panaitescu-Pascu), 2:47,33 (manșa I 1:23,32, manșa a II-a 1:24,01).

Pînă la încheierea ediției, ultimele două manșe nu se terminaseră. În ziarul de mîine, vom reveni cu amănunte.

T. RĂDULESCU

Eventul de argint al lui Panțuru

(Urmare din pag. 1)

cuperat, incredibil, 45 de sutimi, dînd speranțe într-o eventuală victorie. Dar și echipajul lui Frigo s-a mobilizat și, în manșa ultimă, a realizat o coborîre fantastică, stabilind recordul pîrtiei la 1:12,21 și asigurîndu-și victoria finală conform tradiției, care cere ca învingătorii să fie și cei mai rapizi oameni ai pistei.

Echipajul românesc a luptat din răsputeri, ceea ce a creat frumusețea acestei dispute admirabile, a cîștigat la timpi în ziua a doua, dar a trebuit să se mulțumească cu locul secund în clasament. Medaliile acestea de argint, obținute la o diferență de numai 82 de sutimi față de învingători, onorează bobul românesc, care se dovedește astăzi protagonist în sportul pistelor de gheață.

De două ori pe locul secund la campionatele europene este nu numai un rezultat valoros, ci și un semn încurajator pentru campionatele mondiale de la Lake Placid. Delegația boberilor români, compusă din Panțuru, Focșeneanu, Neagoe, Țancov și Pușcaș, va pleca spre S.U.A. joi după-amiază, de la Zürich, și sperăm că sînt în asentimentul cititorilor însoțind-o cu gîndurile noastre bune.

În afară de buna performanță globală a echipajelor Italiei (locurile 1 și 4) și R.F.G. (locurile 3 și 5), mai sînt de menționat accidentul echipajului Spaniei, care a ieșit din cursă, și slaba comportare a echipajului Austriei, care nu a reușit să obțină decît locul 7, fiind devansat de tînărul și curajosul echipaj francez.

Trofeul „Stürer", pentru cea mai rapidă plecare, a revenit italienilor, iar cupa memorială „Renzo Navillod" — celui mai tînăr frînar, japonezul Abe.

Rezultate: 1. Italia II (Frigo - Basuino - Brancaccio - De Paolis) 4:49,60 (manșa a III-a 6,03 — 47,76 — 1:12,72; manșa a IV-a 6,00 — 46,71 — 1:12,21; timp total în ziua a doua: 2:24,23); 2. România (Panțuru-Focșeneanu-Țancov-Neagoe) 4:50,02 (6,12 — 46,52 — 1:12,27; 6,15 — 46,65 — 1:12,43; 2:24,70); 3. R.F.G. I (Pitka-Samm - Pschorr - Frey) 4:50,77 (6,23 — 46,56 — 1:12,36; 6,30 — 46,77 — 1:12,73; 2:25,09); 4. Italia I 4:51,57 (1:12,22 — 1:12,49 — 2:25,41); 5. R.F.G. II 4:53,63 (1:13,65 — 1:13,54 — 2:27,19); 6. Franța I 4:55,32 (1:13,53 — 1:13,58 — 2:27,11); 7. Austria I; 8. Elveția II; 9. Elveția I; 10. Franța II; 11. Anglia II; 12. Japonia.

Tenismanii români în finale la Jaipur

DELHI. — Tenismanul român Petre Mărmureanu s-a calificat în finala turneului internațional de la Jaipur (India), învingînd în semifinale cu 4—6, 12—10, 7—5 pe polonezul Rybarczyk. Mărmureanu va întîlni în finală pe polonezul Nowicki, care l-a eliminat cu 6—2, 6—0 pe Sever Dron. În semifinalele probei de dublu bărbați, românii Mărmureanu și Dron au întrecut cu 6—2, 6—4 perechea Naidu-Prakash (India).

Petra Tierlich și Josef Feistmantel — primii campioni mondiali la săniuțe

La Berchtesgaden (R.F.G.), pe pîrtia de la Königssee, se desfășoară campionatele mondiale de săniuțe. În proba individuală-femei, primul loc a fost ocupat de Petra Tierlich (R. D. Germană) cu 2:13,99. Noua campioană mondială are 23 de ani. Ea a fost urmată de compatrioata ei Ana Maria Müller.

Proba individuală masculină a fost cîștigată de austriacul Josef Feistmantel cu 2:20,01. Pe locurile următoare s-au clasat Manfred Schmidt (Austria) și Wolfgang Scheidel (R.D.G.) Ambele probe s-au desfășurat în trei manșe.

Cursa automobilistică de la Daytona Beach

În cursa automobilistică de 24 de ore de la Daytona Beach, după 20 de ore de întrecere, în frunte se află echipajul vest-german Nitter—Schütz (pe Porsche) și cel american Parson—Donohue (pe Chevrolet). Mașina Ford G.T. 40, care conducea după 14 ore și era pilotată de belgianul Ickx și englezul Oliver, a luat foc.

MLADOST ZAGREB A CÎȘTIGAT PRIMA FINALĂ A „C.C.E." LA POLO

BELGRAD, 2. — În primul meci al finalei „Cupei Campionilor Europeni" la polo pe apă, Mladost Zagreb a întrecut cu 7—3 (0—0, 3—0, 1—1, 3—2) pe Dinamo Moscova. Meciul retur va avea loc la 8 februarie la Moscova.

Concursul internațional de yachting, clasa „Star", desfășurat la Buenos Aires, a revenit echipajului Schoonmaker și Akerson (S.U.A.), pe ambarcațiunea „Dingo". Echipajul învingător a cîștigat trei dintre cele cinci regate disputate. Locurile următoare au fost ocupate de echipajele Marino-Saidelgi (Italia) și Elvstrom-Schenone (Danemarca).

În al doilea joc

ELVEȚIA - ROMÂNIA 6-2 LA HOCHEI

Selecționata de hochei s-a întors aseară în Capitală și astfel am putut afla cîteva amănunte de la cel de-al doilea joc susținut la Chaux-de-Fond, în fața a 6000 de spectatori și încheiat noaptea tîrziu. Partida a fost de un nivel tehnic mai slab decît aceea de la Thun, echipa noastră suportînd handicapul unui Varga rănit și al lui Făgăraș accidentat în primele minute ale meciului. Elveții au început foarte puternic, conducînd cu 4—0 după primele două reprize. În ultimele 20 de minute situația pe gheață s-a echilibrat, dar era prea tîrziu pentru a mai putea fi refăcut handicapul. Scorul final, 6—2 (3—0, 1—0, 2—2), a fost realizat de Reinhard (2), Fürer, Giroud, Dubois și Berger pentru gazde, Bașa (2) pentru formația română.

După o scurtă pauză, lotul de hochei își va continua pregătirea pe noul patinoar artificial de la Poiana Brașov.

Tiparul I. P. „Informația", str. Brezoianu nr. 23—25, București

40368

Redacția și administrația: str. Vasile Conta nr. 16, tel. 11.10.05, interurban 72 și 286. Telex sportrom buc. 180.

PROLETARI DIN TOATE ȚĂRILE, UNIȚI-VĂ!

sportul

4 pagini 30 bani

Anul XXV — Nr. 445 (5879) ZIAR AL CONSILIULUI NAȚIONAL PENTRU EDUCAȚIE FIZICĂ ȘI SPORT Marți 4 februarie 1969

Centrele de inițiere în schi se bucură de atenție, dar nu peste tot

Unul din obiectivele principale ale Federației române de schi-bob este și pregătirea schimbului de mîine al schiului de performanță, prin îndrumarea și grija deosebită pe care o dă centrelor și școlilor sportive din întreaga țară. Dotate cu material și echipament, încadrate cu antrenori și instructori pricepuți, aceste centre și școli sportive au început să-și dea rodul lor, descoperind talente deosebite care au venit să completeze secțiile de performanță și chiar loturile naționale.

Unul din județele care s-au orientat foarte bine spre această ramură sportivă, acordîndu-i un interes deosebit, este județul Suceava, care, prin profilul său geografic, are condiții de practicare a schiului din luna noiembrie pînă la sfîrșitul lui aprilie. Cele șase centre, din care două de fond și patru alpine, își desfășoară activitatea în veșnica și rodnica întrecere dintre Cîmpulung și Vatra Dornei. De altfel, lupta dusă între aceste două orașe a facilitat buna pregătire și orientare în selecția elevilor care, în mai puțin de 3 ani, au dat schiului românesc elemente ca Vasile Papuc, Paraschiva Cojocaru, Maria Papuc, Elena și Zurovia Lehaci, Pavel Chirilus, membri ai loturilor naționale de seniori și juniori

Doi tineri schiori, rod al centrelor de inițiere: Vasile Tutujanu din Tesila, viitor biatlonist fruntaș (cel puțin așa ne asigură fostul campion al țării, C. Carabela — autorul fotografiei din stînga) și Vasile Papuc din Cîmpulung Moldovenesc, cîștigătorul concursului internațional din Bușteni, foto V. Zbarcea (imaginea din dreapta).

În prezent, alte elemente ca Iuliu Pața, Iulia Pața, Gheorghe Catrici, Elena Boiarinov, Maria Mareș și Maria Morosan asaltează locurile fruntașe în ierarhia schiorilor din țara noastră. Dacă la Cîmpulung, pînă în acest an, doar

Ștefan STĂICULESCU
antrenor

(Continuare în pag. a 2-a)

CRONICĂ ITALIANĂ

De la trimisul nostru special, VICTOR BĂNCIULESCU

APRECIERI UNANIME PENTRU BOBERII ROMÂNI

MILANO, 3 (*prin telefon*). Presa italiană, atît de zgîrcită în general cu sporturile necomerciale, stimulată de astă dată de victoria echipajului azur la campionatele europene de bob 4, a acordat evenimentului un spațiu mult mai generos. Majoritatea ziarelor consideră triumful echipajului Frigo drept o surpriză — firește, entuziasmantă pentru italieni — în dauna veleităților justificate ale celui pe care-l numesc *„favoritul Panțuru"*. În *„Stampa Sera"*, din *Torino*, *Franco Costa* scrie: *„Cu Frigo s-a născut un nou Monti, dar moștenirea lăsată de acesta este grea"*. Apoi îl numește pe Panțuru *„un indiscutabil campion"*. În cotidianul sportiv *„Tutto Sport"*, tot torinez, *Silvio Alfieri* nu pierde ocazia de a sublinia din nou calitățile excepționale ale echipajului românesc și scrie că *„românul Panțuru a făcut să trepideze de emoție publicul din Cervinia"*. *Alberto Ballarin*, în ziarul milanez *„Il Giorno"*, socotește victoria lui Frigo un succes în care aproape nimeni n-a crezut și susține că numai datorită unui miracol românul Panțuru a trebuit să se mulțumească cu locul de onoare care este cel secund. În *„Gazzetta del Popolo"*, din *Torino*, *Angelo Vicari* adresează complimente asemănătoare boberilor români, iar *„La Gazzetta dello Sport"*, *din Milano*, remarcă faptul că numai un public entuziast a putut galvaniza în așa măsură echipajul italian încît acesta să treacă dezinvolt peste toate calitățile de favorit ale echipajului românesc.

Cotidianul *„Stadio"*, din *Bologna*, face — sub semnătura lui *Gaetano Assanti* — un bilanț al C.E. de bob, rezervînd un spațiu important lotului românesc și acordîndu-i astfel onorurile cuvenite: *„Marele învins al acestor campionate continentale de bob 2 și 4 este românul Ion Panțuru, care era socotit anul trecut la J.O. de la Grenoble egalul lui Monti. El a avut ghinionul să dea la bob 2 peste un Thaler, austriacul ex-campion mondial, în zi extraordinară, ceea ce nu i-a lăsat posibilitatea să se distingă potrivit calităților sale. Învins deci la bob 2, Panțuru a sperat ferm să se revanșeze la bob 4. Dar, îndrăgitul cvartet azur al lui Frigo i-a zădărnicit și această îndreptățită nădejde. Oricum, meritul românilor rămîne acela de a fi învins cu 23 de sutimi în ziua a doua pe campionii europeni"*. *La toate* acestea nu putem adăuga decît via simpatie cu care a fost tot timpul înconjurată delegația română la Cervinia. În ziua a doua, cînd concurența Panțuru-Frigo devenise acerbă, prietenii italieni aproape își cereau scuze pentru faptul că sînt nevoiți să țină pumnii în favoarea echipajului azur.

Astăzi (*n.n. ieri*) delegația română a părăsit Cervinia, sosind în cursul după-amiezii la Milano. Marți, boberii români își vor continua drumul spre Zürich, de unde vor pleca spre Lake Placid, via New York.

ÎN PREAJMA RETURULUI CU STEAUA, FIDES ÎNVINGĂTOARE...

Intoarsă de la București, deși obosită, potrivit declarației

(Continuare în pag. a 2-a)

AZI, LA BRAȘOV MECI INTERNAȚIONAL DE LUPTE LIBERE

Selecționatele de lupte libere, juniori și seniori, ale orașului Razgrad (Bulgaria) întreprind un turneu în țara noastră susținînd două meciuri la Brașov și unul la București. Prima reuniune va avea loc azi la Brașov (la ora 16 în sala de spectacole a Clubului muncitoresc Steagul roșu) unde sportivii bulgari se vor întrece cu luptătorii clubului Steagul roșu.

C. GRUIA, coresp. principal

CONSTANTIN BUZULIUC: „Sper să cobor din ring cu fruntea sus"

Așezat la o măsuță, într-un colț al sălii de antrenament „23 August", antrenorul *Popa* consultă un conspect de lecție. Un grafic îi indică curba efortului la care-i supune pe elevii săi. *„Cred*, îmi spune maestrul Popa, *că i-am adus la timp pe boxeri într-o formă sportivă bună. Au o poftă deosebită de a urca în ring, de a susține meciuri. Priviți-l pe Buzuliuc. Dacă se menține așa, să vedeți ce surpriză face la naționale"*.

Într-adevăr, triplul campion al țării (în 1963, 1964 și 1965) ne lasă, deocamdată, o impresie foarte bună. Este adevărat că acum, *Buzuliuc* are ca partener de antrenament un boxer de categorie mușcă, *Constantin Gruiescu*. Dar felul cum punctează cu croșeul de stînga la cap și la corp, cum se blochează, dovedește atît buna pregătire fizică obținută la Piatra Arsă, cît și cea tehnică, la București.

Desen de Neagu RADULESCU

Constantin Buzuliuc este unul dintre pugiliștii care au avut multe satisfacții în competiții interne, dar pe tărîm internațional n-a prea cunoscut bucuria marilor victorii. Colegii săi de categorie din ultimii ani, îndeosebi *Stanef* și *Simion*, i-au barat drumul către echipa națională. Dar, cu o ambiție dem-

R. CĂLĂRAȘANU

(Continuare în pag. a 2-a)

PENTRU PRIMA OARĂ ÎN ȚARA NOASTRĂ

OINĂ ÎN SALĂ

După un îndelungat studiu, cunoscutul antrenor *Alexandru Rafailescu* din Capitală a reușit să pună în aplicare un regulament de oină redusă. Prima competiție de oină în 6 va avea loc duminică în sala Institutului Politehnic din București (str. Ștefan Furtună). Participă: C.P.B. (2 echipe), F.C.M.E., Viața Nouă din comuna Oteni, județul Teleorman, și, probabil, Dinamo București.

REZULTATE CARE OBLIGĂ

Sportivii și activiștii clubului METALUL au tras zilele trecute linie sub activitatea depusă în anul trecut și au făcut bilanțul. Rezultatele sînt notabile. Clubul a dat sportului de performanță românesc o campioană olimpică **(Lia Manoliu)**, doi campioni europeni **(Ștefania Borisov** — canotaj și **Ion Dima** — atletism juniori), 6 campioni balcanici (4 la atletism, 1 la tir, 1 la moto), 49 de campioni naționali. Exemplele amintite nu sînt singulare, la ele putînd fi adăugate încă multe altele. Ce club nu s-ar declara mulțumit chiar și cu jumătate din totalul Metalului?

CITEVA JALOANE ALE SUCCESELOR TRECUTE

Pornind de la ideea că „în etapa actuală, cînd solicitările intelectuale sînt tot mai intense, ca urmare a mecanizării și automatizării procesului de producție, educația fizică, sportul, mișcarea în aer liber devin factori compensatori de o necesitate recunoscută, iar practicarea exercițiilor fizice și a sportului de către masele largi de oameni ai muncii din întreprinderi și instituții, petrecerea cît mai utilă și plăcută a timpului lor liber, capătă o importanță deosebită", coordonatele pe baza cărora s-a desfășurat întreaga activitate a clubului au fost:

- consolidarea organizatorică a clubului prin mărirea numărului de membri, întărirea grupelor sportive și a secțiilor pe ramură de sport și atragerea în munca de organizare a educației fizice a unui activ obștesc cît mai larg;
- îmbunătățirea conținutului muncii de instruire și educație a sportivilor din secțiile de performanță, în vederea obținerii unor rezultate superioare;

CLUBUL „METALUL" BUCUREȘTI ȘI-A ANALIZAT ACTIVITATEA

- diversificarea formelor de atragere a salariaților uzinei la practicarea exercițiilor

Emanuel FANTANEANU

(Continuare în pag. a 2-a)

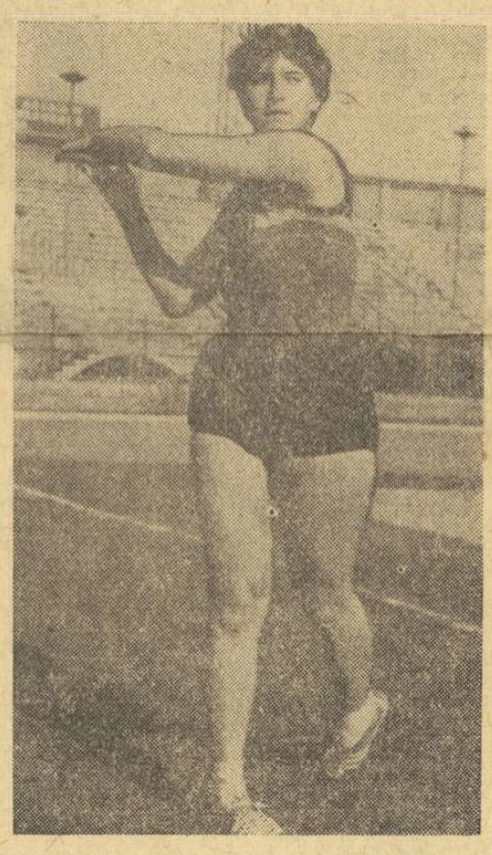

Lia Manoliu, la o repetiție înaintea marelui succes olimpic

MARIA ALEXANDRU — campioană internațională a Cehoslovaciei

BRATISLAVA 3 (Agerpres). — Jucătoarea română Maria Alexandru, a cîștigat titlul de campioană internațională de tenis de masă a Cehoslovaciei. Campioana României a învins în finală cu 3—0 (21—19, 21—17, 21—19) pe cehoslovaca Grofova. Maria Alexandru a oferit o dispută spectaculoasă, viu aplaudată de spectatori.

Iată celelalte rezultate din finale: simplu masculin: Stanek (Cehoslovacia) — Tural (Cehoslovacia) 3—0; dublu femei: Vostova, Karlikova (Cehoslovacia) — Alexandru, Ivan (România) 3—1 (21—9, 23—21, 20—22, 21—15); dublu mixt: Miko, Karlikova (Cehoslovacia) — Dobosi, Maria Alexandru (România) 3—0 (21—17, 21—17, 21—13); dublu masculin: Alser, Johansson (Suedia) — Stanek, Miko (Cehoslovacia) 3—1.

DE PATRU ORI BEVERWIJK!

De mulți ani, în șir neîntrerupt decît de calamitățile războiului, micuțul oraș Beverwijk, din inima Olandei, reprezintă o Mecca a șahiștilor. În fiecare iarnă, la început de nou an, aci își dau întîlnire mari maeștri de frunte, nume consacrate ale sportului minții, alături de șahiști cu mai puțini lauri la activ, dar reprezentînd o valoare confirmată, precum și jucători care purced la urcușul măiestriei. Sînt prezente — de la a XIV-a ediție a Beverwijk-ului — și șahistele fruntașe în arena internațională.

A te face remarcat la Beverwijk este sinonim, dacă facem o paralelă între sporturi, cu un succes în disputa tenismanilor la Wimbledon sau la Roland Garros. Chiar dacă turneul celor o sută și ceva de competitori participanți la festivalul de la Beverwijk nu a echivalat niciodată cu un campionat mondial de șah, aci laurii cîntăresc destul de greu, iar victoriile certifică o înaltă clasă.

Cu atît mai mare este satisfacția iubitorilor de șah din țara noastră de a vedea încununată cu aureola succesului, la marele turneu din Olanda, pe o reprezentantă a României. Și nu mai puțin decît pentru a patra oară! Maestra internațională Alexandra Nicolau, această excelentă șahistă a noastră, termină pe locul întîi în turneul feminin de la Beverwijk, după ce tot aci înregistrase victoriile memorabile din 1965, 1966 și 1968.

Firește, nu poate fi vorba de o surpriză. Cînd ai atins atît de aproape plafonul performanțelor maxime, te simți obligat să fii mereu printre fruntași. Dar, poate, nu multă lume știe ce efort de concentrare și voință a trebuit să facă această sportivă — căreia destinul nu i-a hărăzit bucurii în vremea din urmă — pentru a putea evolua cu calmul și luciditatea cerute de o asemenea dificilă și pretențioasă întrecere, în care intelectul este cel mai solicitat. Aceste piedici, probabil mai dificile pentru ea decît opoziția acerbă a adversarelor, au fost trecute cu succes de Alexandra Nicolau.

Ca și în celelalte trei ediții trecute, numele admirabilei șahiste române figurează din nou în fruntea listei concurentelor la Beverwijk. Este un succes care bucură pe toți cei legați de mișcarea sportivă, pe toți cei care prețuiesc nivelul remarcabil atins în ultimii ani de către reprezentantele șahului feminin din țara noastră.

Radu VOIA

COMPONENȚA LOTURILOR REPREZENTATIVE LA FOTBAL

În organizarea F. R. Fotbal, ieri s-a desfășurat la centrul de antrenament „23 August" o ședință de lucru la care au participat antrenorii de divizia A și metodiștii consiliilor județene de educație fizică și sport.

Cu acest prilej au fost prezentate planurile de pregătire a diferitelor loturi reprezentative, a căror componență este următoarea:

LOTUL A: *Portari* — Gornea, Datcu, Coman; *fundași* — Sătmăreanu, Boc, Dinu, Deleanu, Mocanu; *mijlocași* — Ghergheli, Anca, Nunweiller VI, Petescu, *înaintași* — Dembrovschi, Domide, Dumitrache, Lucescu, Grozea, Dobrin.

LOTUL DE TINERET (sub 23 de ani): *portari* — Răducanu, Rămureanu; *fundași* — Niculescu, Vlad, Stoicescu II, Diaconu, Vigu, Ștefan (Rapid), Șoptereanu; *mijlocași* — Strîmbeanu, Dincuță, Dumitru, Angelescu; *înaintași* — Pantea, Șchiopu, Sălceanu, Oprea, Munteanu, Moț, Uifăleanu.

LOTUL DE TINERET (sub 21 de ani): *portari* — Baumgartner, Moldovan; *fundași* — Oprea, Codrea, N. Ionescu, Marinescu (Rm. Vîlcea), Popovici (Crișul), Țană (Univ. Craiova); *mijlocași* — Marica, Marin Stelian (Rapid), Moldovan (Dinamo Buc.); *înaintași* — Schwartz (C.S.M. Sibiu), Lică, Mazurachis, Brîndescu, Munteanu, Decu, Petrescu, Tătaru II.

LOTUL DE JUNIORI (în curs de definitivare): *portari* — Iordache, Ariciu; *fundași* — Cristache, Broșovschi, Hainal; *mijlocași* — Ștefănescu, Naom; *înaintași* — Radu Ionescu, Petreanu, Simionaș.

La prima apariție publică după acel 1—1 de pe „Wembley", Dumitrache, „acostat" de o mulțime de mici admiratori, le explică pe îndelete: „...și cînd Banks s-a dus spre stînga, am șutat..." Foto: N. TOKACEK

ȘCOALA SOCIOLOGICĂ DIN CAPITALĂ

Laboratorul de sociologie a sportului programează o nouă expunere. Tema: „Școala sociologică de la București". Prezintă — Octavian Neamțu, doctor în sociologie.

Lucrările laboratorului au loc marți, 4 februarie, de la ora 18, la sediul Școlii sportive nr. 2 din bd. Dimitrov nr. 128.

Gianni Breda la București?

Cunoscutul spadasin italian Gianni Breda, finalist al Campionatelor mondiale de scrimă de la Paris (1965) și Moscova (1966) și-a manifestat dorința de a fi prezent la startul „internaționalelor" de spadă ale României care vor avea loc la finele lunii februarie.

Prezența lui Breda la București va spori interesul față de această întrecere internațională, una dintre cele mai importante ale sezonului.

Cupa ziarului „Ceahlăul" la schi

Prima competiție de schi desfășurată în acest sezon în județul Neamț a fost organizată de ziarul **Ceahlăul**, în colaborare cu C.J.E.F.S. La întreceri au luat parte, în afară de localnici, o serie de talentați schiori din Sinaia, Brașov și Bușteni.

Competiția, dotată cu „Cupa ziarului Ceahlăul", a constat din două manșe de slalom uriaș disputate pe pîrtia Cozla. Cîștigători au fost: **Dan Davalu** (Piatra Neamț) la juniori, **Maria Roșculeț** (Predeal) la junioare, **Cristian Olteanu** (Piatra Neamț) la băieți și **Claudia Mihăilescu** (Brașov) la fetițe. Primii clasați au fost răsplătiți cu frumoase premii.

C. MUNTEANU — coresp.

VOLEIBALIȘTII DE LA STEAUA ÎNVINGĂTORI ÎN FRANȚA

Echipa masculină de volei Steaua și-a încheiat turneul întreprins în Franța, întorcîndu-se în Capitală. Iată bilanțul obținut: cu **Selecționata Armatei Franceze** 3—0 (1, 9, 2); cu **Stade Français** Paris 3—0 (6, 7, 5); cu **C. O. Joinville** 3—0 (7, 7, 1); cu **Selecționata Flandrei** 3—0 (6, 7, 6); cu **U. S. Tourcoing** 3—0 (15, 5, 15); cu o **selecționată militară franceză**, la Melun 2—1 (1, —8, 2).

VOLEIBALISTELE DE LA DINAMO CÎȘTIGĂTOARE LA BERLIN

BERLIN, 3 (prin telefon). Echipa de volei feminin Dinamo București, care întreprinde actualmente un turneu în R. D. Germană, a susținut un meci la Berlin cu formația Dynamo Berlin. Jocul a fost extrem de disputat și a luat sfîrșit, după 5 seturi cu victoria echipei din București: 16—14, 5—15, 8—15, 17—15 și 15—12.

CRONICĂ ITALIANĂ

(Urmare din pag. 1)

conducătorilor ei şi a antrenorului Zorzi, echipa de baschet *Fides Partenope* din *Napoli* a jucat duminică un meci de campionat la Roma, învingînd formaţia Ramazzotti cu 79—68, *(47—36)*. Mulţumită acestui rezultat, Fides a trecut pe locul secund în clasament, după Ignis Varese (16 p) şi la egalitate (14 p) cu Simmenthal şi Noalex. In acest meci s-a distins cu deosebire jucătorul de culoare *Williams*, prin execuţiile sale acrobatice. Au înscris pentru învingători: *Williams 29, Vittori 14, Bufalini 12, Abbate 12, Maggetti 8 şi Gavagnin 4.* Fides a realizat 7 din cele 10 lovituri libere care i s-au acordat şi a înscris din acţiune 36 de coşuri din 69 de încercări. Procentual, eficacitatea jucătorilor napolitani reiese din următoarea statistică a aruncărilor din acţiune: Williams 12 din 22, Gavagnin 2—3, Bufalini 6—12, Maggetti 4—9, Vittori 6—13 şi Abbate 6—10.

MANUEL SANTANA CIŞTIGĂ TROFEUL ORAŞULUI MILANO

In cadrul ultimei zile a concursului internaţional de tenis pe teren acoperit organizat de clubul *Canottieri Olona*, dotat cu trofeul oraşului Milano şi desfăşurat la Palazzetto dello Sport reputatul tenisman *Manuel Santana* l-a învins în finală pe *Ion Ţiriac* cu *6—4, 8—6*, cîştigînd importanta competiţie. Jucătorul nostru a creat serioase dificultăţi campionului spaniol şi a reuşit din plin, împreună cu valorosul său partener, să dea loc la o întrecere vie aplaudată de publicul milanez. Santana şi-a meritat victoria, datorită plusului de energie din finalurile de set. Demn de relevat este faptul că învingătorul n-a reuşit să-şi adjudece, în primul set, decît un singur ghem pe serviciul adversarului şi acesta la situaţia de 5—4. Pentru stabilirea locurilor 3—4 s-au întîlnit *Bora Iovanovici* (învinsul lui Ţiriac din acest turneu) şi *Pietrangeli* (întrecut de Santana). Tenismanului iugoslav i-a revenit victoria cu *6—0, 8—6*. Intr-un decisiv şi foarte disputat meci de dublu, *Santana-Pietrangeli* au depăşit pe *Ţiriac-Iovanovici* cu *7—5, 10—8*.

CĂLDURA PÎRTIEI DE GHEAŢĂ

Dacă nu ai văzut cu ochii proprii cum se amenajează şi cum se întreţine o pîrtie de bob, este greu să-ţi dai seama de eforturile depuse. Zile şi nopţi petrecute în jgheabul de pămînt, îngheţat şi negru, transformat treptat în acea linie şerpuitoare, argintie, pe care vor luneca, în viteză ameţitoare, rachetele pe patine. O pildă de ceea ce înseamnă dăruire ne-au demonstrat, simbătă noaptea, oficialii care a doua zi trebuiau să fie prezenţi de la prima oră pe pista de la Sinaia, unde s-a disputat „Cupa României". Seara, de cum s-a lăsat gerul, Mihai Bota, Constantin Vulpe, Gheorghe Ionuş, Emilian Ionescu, Ion Pascu, Virgil Mărgărit, Constantin Iovan, Ion Bădiţă, Aurel Dobrescu, Nicolae Popescu, Ştefan Taus ş.a., s-au îndreptat spre pîrtie, unde au rămas pînă după ora 1 noaptea, dereticind-o pentru competiţia de a doua zi, cînd, datorită tocmai abnegaţiei oficialilor, disputele au avut loc în condiţii excelente.

Pe adresa clubului sportiv Sinaia a sosit o scrisoare din Slatina, semnată de Dan Mihail. In rînduri calde, emoţionante, Dan Mihail îşi exprima bucuria pentru reluarea activităţii bobului pe pista de la Sinaia şi adresa felicitări localnicilor pentru munca depusă în vederea asigurării unei activităţi competiţionale prodigioase. Pentru cei care nu ştiu, precizăm că Dan Mihail este fiul lui Mihail Mihail, un bober celebru cu cîţiva ani în urmă, cîştigător al unor concursuri internaţionale (la St. Moritz, de exemplu) şi în numeroase competiţii naţionale. Mihail Mihail a fost şi „naşul" virajului „Mihail" de pe pîrtia din Sinaia. Virajul a fost construit după proiectul său, iar la inaugurare, la prima coborîre, Mihail Mihail s-a răsturnat (din fericire, fără a se accidenta), tocmai pe acest viraj. Faptul a amuzat, dar a şi determinat „botezul" virajului. (d. st.)

Mihai Albu (Dinamo), încolţit de 3 adversari de la Politehnica Galaţi, este nevoit să paseze unui coechipier
Foto: V. BAGEAC

SUB PANOU...

ECHIPA SĂPTĂMÎNII

Novac — V. Popa — Nosievici — Viciu — Bîrsan.

● Steaua a cîştigat foarte greu la Timişoara o partidă care putea reveni tot atît de bine şi Universităţii din localitate. Antrenorul Herold ne-a explicat comportarea modestă din această etapă printr-o relaxare firească a jucătorilor săi după apriga dispută cu Fides şi printr-un cumul de oboseală al acestora. Bucureştenii au crezut că vor avea o sarcină facilă, renunţînd la jocul lor dinamic şi rapid. In felul acesta, au intrat vrînd-nevrînd în ritmul gazdelor şi situaţia a convenit de minune timişorenilor. Iecheli a jucat fără vlagă, Dimancea nu a mai fost obişnuitul cărăuş al mingilor către ofensivă, tot greul căzînd în final tot pe umerii lui Nosievici, care, o dată în plus, şi-a scos coechipierii din încurcătură. Arbitrajul mureşenilor Kadar şi Koos — a mai precizat C. Herold — a fost corect şi autoritar.

● Meciul de la Constanţa a avut un final pasionant, ale cărui amănunte ne-au fost oferite de arbitrul S. Filoti. Cu 18 secunde înainte de fluierul final, studenţii de la I.E.F.S. conduceau cu 49—48 şi se aflau în posesia mingii. Ei au pierdut-o, însă, printr-un pas greşit pe contraatac. Cîteva momente mai tîrziu, bucureştenii au fost pe punctul de a recupera, dar Ioneci a scăpat balonul şi cu aceasta şi victoria echipei sale. Gazdele au beneficiat de cîteva aruncări libere pe care Cincu le-a transformat cu precizie şi Farul s-a salvat în extremis.

● Din nou despre atitudini nesportive şi arbitraj. Federaţia a intervenit prompt în săptămîna trecută sancţionînd pe Diaconescu (Dinamo), Anton (Politehnica Galaţi) şi Podvarcu (I.E.F.S.), şi adresînd în acelaşi timp un ultim avertisment organizatorilor clujeni. In schimb, arbitrii — şi în Bucureşti au fost mai multe cazuri — tolerează cu mare indulgenţă protestele, gesturile ironice, care nu fac decît să umbrească spectacolul sportiv. S-au desfăşurat trei etape din retur şi încă nu am văzut (deşi situaţii s-au ivit cu duiumul) jucători eliminaţi de pe teren pentru atitudini ireverenţioase la adresa conducătorilor partidei. Iată un lucru care trebuie să dea de gîndit cavalerilor fluierului... (a.v.).

CLASAMENT
(după 14 etape)

1. Din. Buc.	14	14	0	1180- 955	28
2. Steaua	14	13	1	1206- 936	27
3. Rapid	14	10	4	1089-1018	24
4. Polit. Buc.	14	9	5	957- 903	23
5. „U" Timiş.	14	7	7	1045-1017	21
6. Polit. Bv.	14	6	8	933-1020	20
7. „U" Cluj	14	5	9	943- 962	19
8. Farul C-ţa.	14	5	9	842- 914	19
9. I.E.F.S.	14	5	9	859- 896	19
10. Polit. Gl.	14	5	9	949-1011	19
11. I.C.H.F.	14	4	10	923-1007	18
12. Polit. Iaşi	14	1	13	882-1169	15

Programul etapei a XV-a (9 februarie): Steaua-Politehnica Buc.; I.E.F.S.—Dinamo Buc.; I.C.H.F.—Farul Constanţa; Politehnica Galaţi—Rapid Buc.; Politehnica Iaşi—Universitatea Timişoara; Universitatea Cluj—Politehnica Braşov.

Campionatul juniorilor A EVIDENŢIAT SPERANŢE AUTENTICE DAR ŞI ILUZII PIERDUTE

Se poate cădea în greşeala de a proclama pe cîte un tînăr atlet, superior egalilor săi de vîrstă, eventual şi realizator al unui record pentru categoria respectivă, drept „mare speranţă". Adesea însă, evoluţia ulterioară poate infirma pronosticurile, demonstrînd că efuziunile sentimentale nu-şi aveau rostul. Alteori, optimismul este justificat şi calificativul de SPERANŢĂ AUTENTICĂ se întemeiază pe argumente obiective, indicînd mari rezerve în creşterea performanţelor în viitor.

La 2 iunie 1956, pe stadionul Mithat Paşa din Istanbul, Ioan Söter stabilea ultimul din seria sa de 14 recorduri naţionale, sărind în înălţime 2,055 m; cifra, de excelentă valoare pe atunci, cotată printre primele performanţe mondiale ale acelui sezon, încununa o carieră de peste un deceniu. Simbăta trecută, în sala din parcul „23 August", un elev de nici 18 ani — dintre care doar ultimii trei petrecuţi pe pista de atletism — a reuşit cu dezinvoltură 2,07 m, doborînd „milimetric" la 2,10 m. Csaba Dosa, descoperirea profesorului B. Török din Odorhei (actualmente antrenat la Tg. Mureş de maestrul sportului Zoltan Szabo, fost recordman naţional la prăjină) este una din speranţele autentice ale atletismului nostru, o afirmăm fără nici un fel de rezerve. Iar dintre cei pe care Dosa i-a umbrit cu performanţa sa, cu siguranţă vom mai auzi şi de alţi cîţiva (ca posibilităţi fizice, ne-a impresionat îndeosebi arădeanul Mihai Negomireanu).

La aceeaşi probă, fetele şi-au desemnat şi ele candidata la titlul de „speranţă", în persoana Marghioliţei Matei, elevă a perseverentului antrenor Alexandru Dincă. Gălăţeanca, în afara victoriei (asupra cunoscutei Cornelia Popescu) şi a rezultatului de 1,65 m (la un centimetru de norma de maestră a sportului), are pe cît se pare calităţi moral-volitive ce-i conferă un serios ascendent faţă de talente de talia — să zicem — dotatei Alexandrina Erica Stoenescu.

Invinsă duminică la înălţime, Cornelia Popescu a demonstrat totuşi (ca şi la lungime sau la garduri) că resursele sale sînt departe de a fi atins limita. Poate şi folosirea procedeului „păşire" îi menţine încă îngust orizontul performanţelor; trecînd la mult mai eficienta rostogolire ventrală — pe care în antrenament o încearcă de aproape doi ani — ar putea aborda, credem, în cu totul alt mod întrecerile.

Sprintul ne-a relevat, o dată în plus, că cel de la care îşi aşteaptă propăşirea este sătmăreanul Tamaş Szabo. Realizator — vara precedentă — la numai 17 ani al unui 10,5 pe „sută", cu care a ocupat la Leipzig locul secund în cadrul „europenelor" de juniori, el şi-a făcut debutul pe 1969 cu un record la 50 m ce cu greu putea fi întrevăzut. Intr-adevăr, de cele 5,8 s i-a despărţit pe numeroşi juniori — unul mai talentat decît celălalt — o imensă zecime de secundă; singur Szabo a cucerit-o.

Juniorii notaţi mai sus ne oferă, cel puţin momentan, garanţii că vor deveni mari performeri; dacă nu vor întîmpina oprelişti din motive de sănătate, dacă se vor dărui exclusiv atletismului antrenîndu-se neobosit, dacă antrenorii vor găsi căile cele mai bune de urmat în pregătirea lor viitoare, dacă după terminarea şcolii nu vor fi captaţi de preocupări profesionale, dacă... dacă...

In schimb, alţi tineri atleţi şi-au încetat prea rapid ascensiunea, n-au suportat vicisitudinile greului urcuş spre performanţă. Şi constatăm cu amărăciune şi profund regret că iluziile în cele ce priveau perspectivele unor „ex-speranţe", ne-au fost deşarte. Şi dacă trebuie să facem o nominalizare ne vom opri în primul rînd asupra Alinei Popescu, care — cum bine remarca un antrenor — nu mai este Alina de acum un an şi ceva. Păcat!

Ad. IONESCU

ÎN COMPETIŢIILE INTERNE

„CUPA 16 FEBRUARIE"

Din iniţiativa clubului Rapid, duminică s-a disputat în sala Floreasca „Cupa 16 Februarie", competiţie care a reunit şase echipe de junioare din Bucureşti şi Constanţa.

Desfăşurată sub forma unui turneu fulger — 2 reprize a 12 minute — întrecerea a fost cîştigată de echipa Şcolii sportive nr. 2, formaţie care s-a distins sub aspectul calităţii şi spectaculozităţii jocurilor.

I-au urmat în clasament: Şc. sp 3. Rapid, Şc. sp. Constanţa, Şc. sp. 1, Clubul sportiv şcolar.

TREI ECHIPE PE PRIMUL LOC

După şase etape, pe primul loc în clasamentul „Cupei de iarnă" a judeţului Braşov, s-au instalat trei echipe — Rulmentul Braşov, Chimia or. Victoria şi Şcoala sportivă Braşov — realizatoare a cîte 8 puncte. Situaţia (apărută prin victoria obţinută duminică de Şcoala sportivă asupra Rulmentului) anunţă o luptă acerbă — între aceste protagoniste — pentru păstrarea rîvnitului loc.

Celelalte rezultate înregistrate în etapa a VI-a: feminin: Liceul nr. 2 Braşov — Voinţa Braşov 19—17 (11—0), Chimia or. Victoria — Chimia Făgăraş 16—15 (10—10), Măgura Codlea — Şcoala sportivă Sf. Gheorghe 14—11 (6—7); masculin: seria I: Tractorul Braşov — Dinamo Braşov 24—25 (13—10), Colorom Codlea — Chimia Făgăraş 18—28 (12—13); seria a II-a: Şcoala sportivă Braşov — Politehnica Braşov 22—14 (12—6), Liceul 2 Braşov — Precizia Săcele 18—19 (8—6), Recolta Hălchiu — Voinţa Braşov 32—19 (14—8).

C. GRUIA, cores. principal

CUPA „16 FEBRUARIE"

Sala Giuleşti din Capitală găzduieşte, de joi, „Cupa 16 Februarie" la volei masculin, la care participă Rapid — organizatoarea competiţiei — Dinamo, Progresul şi Zelesniciar Belgrad. Meciurile vor începe joi la ora 17 şi vor continua simbătă de la ora 16 şi duminică dimineaţa de la ora 9, cînd competiţia se încheie.

GHEORGHE IACOBESCU

S-a stins din viaţă aviatorul GHEORGHE IACOBESCU. Autor a numeroase zboruri celebre şi cîştigător de competiţii internaţionale, Gheorghe Iacobescu, primul navigator al aviaţiei române, a desfăşurat şi o prodigioasă muncă pe tărîm pedagogic. Lucrările sale despre navigaţia aeriană îşi păstrează şi astăzi actualitatea.

Dispariţia marelui zburător constituie o grea pierdere pentru aviaţia română. Cei ce l-au cunoscut, toţi zburătorii români, îi vor păstra o pioasă amintire.

Inhumarea are loc astăzi, la ora 15, la cimitirul Sfînta Vineri.

CONSTANTIN BUZULIUC: „Sper să cobor din ring cu fruntea sus"

(Urmare din pag. 1)

nă de subliniat, *Buzuliuc* nu s-a dezarmat. Şi-a văzut, mai departe, de antrenamente, a luptat cu ambiţie în fiecare partidă-amicală sau oficială, şi-a ridicat în permanenţă nivelul tehnic, iar acum vizează şi o consacrare internaţională. La vîrsta sa (24 de ani) are, desigur, motive să spere.

...Este ora 20. Antrenamentul la sfîrşit. Obosit de efort (din trening ies aburi), *Buzuliuc* acceptă, totuşi, cu interes cîteva schimburi de cuvinte cu reporterul. Discutăm doar despre box, despre proiecte sportive.

— In ultimii ani aţi cîştigat un titlu la juniori şi trei la seniori. Sînt performanţe demne de invidiat. Amatorii boxului şi, îndeosebi, cei din Reşiţa, aşteaptă de la dv. şi o consacrare pe tărîm internaţional.

— *Faptul că performanţele mele interne n-au trecut neobservate, mă bucură. Imi dau seama însă că faţă de amatorii pugilatului am obligaţii mai mari. Trebuie, în sfîrşit, să mă impun şi în confruntările cu boxeri de peste hotare. Dacă voi fi selecţionat în echipa naţională pentru meciurile cu Iugoslavia şi Bulgaria, sper să cobor scările ringului cu fruntea sus.*

— Vă pregătiţi pentru campionatul european. Deocamdată sînteţi în lotul „celor 26". Credeţi că vă veţi număra printre cei 11 care vor alcătui echipa României?

— *Da, cred. Dar pînă atunci trebuie să lupt în campionatul naţional, ca să cîştig cel de al 4-lea titlu. Şi noaptea îl visez. Nu va fi de loc uşor, pentru că atît Stanef cît şi Simion (pretendenţii cei mai periculoşi) vizează centura de campion la pană. Eu însă sînt convins că nu voi pierde titlul, aşa că, în această situaţie nu văd de ce nu mi s-ar acorda încrederea să lupt şi pentru o medalie europeană.*

— Deocamdată, antrenorii v-au acordat credit.

— *Tocmai de aceea muncesc atît de mult la antrenament. Nu peste mult timp, lotul „celor 26" se va restrînge. M-ar durea mult să nu rămîn printre candidaţi.*

REZULTATE CARE OBLIGĂ

(Urmare din pag. 1)

fizice, mărirea numărului acţiunilor sportive de masă şi al participanţilor:

● lărgirea bazei materiale pusă la dispoziţia activităţii sportive de masă şi de performanţă prin noi amenajări, precum şi mai buna gospodărire a bazelor şi inventarului sportiv.

Avînd ca punct de plecare a întregii activităţi ideile expuse mai sus, s-au putut lua măsuri concrete, care au asigurat, în final, îndeplinirea obiectivelor propuse.

REZULTATE BUNE, DAR CONTRIBUŢIE INEGALĂ

Activitatea sportivă de performanţă s-a desfăşurat sub semnul Jocurilor Olimpice din Mexic. Continuînd tradiţia (la Melbourne — Ştefan Petrescu a obţinut medalia de aur la pistol viteză), clubul a dat lotului olimpic trei sportivi (**Lia Manoliu, Valeria Bufanu şi Şerban Ciochină**) dintre care, lucru deja amintit, pe cîştigătoarea unei medalii de aur.

In cadrul clubului, în cele 8 secţii de performanţă, se pregătesc 515 sportivi legitimaţi. Dintre aceştia, 21 sînt maeştri emeriţi şi maeştri ai sportului, 39 de categoria I. Alături de consacraţi, în cele mai multe secţii există rezerve capabile în orice moment să asigure continuitatea valorilor (**Mariana Goth, Ion Dima, Dorina Cătinescu** — atletism, **Adrian Moraru, Valeriu Prodan** — box, **Florea Răduţ, Eugen Hupcă** — lupte ş.a.).

Avîndu-se în vedere rezultatele obţinute anul trecut, 5 din secţiile clubului au fost nominalizate, considerîndu-se că ele pot constitui surse importante pentru München 1972.

Fără îndoială că rezultatele obţinute în sportul de performanţă sînt mulţumitoare, mai ales că nici nu am epuizat înşiruirea. Şi, totuşi, în dorea de seamă se arată: „mergîndu-se cu analiza în profunzime, vom vedea însă că secţiile clubului şi-au adus o contribuţie inegală la rezultatele menţionate".

Aşadar, a fost reliefat faptul că există încă posibilităţi latente, nepuse în valoare.

Intr-adevăr, în unele secţii saltul calitativ aşteptat întîrzie să apară (haltere), în altele rezultatele se află sub nivelul celor din anii precedenţi (canotaj, tir).

De aceea, planul de măsuri adoptat trebuie privit cu o deosebită seriozitate, trebuie să constituie startul lansat spre obţinerea unor noi succese.

IN OBIECTIV, JUNIORII

Un alt aspect ce merită a fi pus în discuţie este acela al promovării juniorilor.

In cadrul analizei s-a afirmat (şi pe bună dreptate) că „**mulţi juniori de valoare în atletism dispar în anonimat, că în ultimul timp, la canotaj şi tir trecerea la seniorat este o barieră pe care cei mai mulţi dintre juniorii noştri nu sînt pregătiţi să o depăşească**".

Ar fi de dorit ca această problemă să nu rămînă numai la nivelul constatărilor (ca să nu zicem al lamentărilor ineficiente) şi să se treacă de îndată la o muncă migăloasă şi plină de responsabilitate cu tinerii care au aptitudini, dar nu reuşesc să şi le valorifice din cauza nepăsării sau a erorilor de metodică.

Ar fi fost poate necesar ca în această direcţie să se prevadă obiective ceva mai concrete. Fiindcă, la modul teoretic, problema este perfect cunoscută...

ACTIVITATEA SPORTIVA DE MASA

O faţetă deosebit de importantă a activităţii clubului a constituit-o desfăşurarea acţiunilor sportive de masă. In această direcţie s-au obţinut rezultate care dovedesc grijă şi preocupare. Numărul celor care au participat la diferite acţiuni competiţionale de masă se apropie de 4 000.

Şi totuşi, conferinţa a scos în evidenţă o serie de lipsuri. Citîm din darea de seamă: „**In anul 1968, pregătirea şi participarea la concursurile pentru Insigna de polisportiv au lipsit total din preocupările clubului; au fost neglijate marile posibilităţi existente de cuprindere în activitatea zilnică a maselor de salariaţi; din campionatul asociaţiilor sportive a lipsit în mod nejustificat tirul, sport cu foarte mulţi adepţi din cadrul uzinei noastre; nu s-au organizat concursuri simple de atletism; numărul crosurilor a fost evident prea mic; acţiunile duminicale cu caracter sportiv şi recreativ au adus pe terenul de sport prea puţini salariaţi ai uzinei**"... etc.

O concluzie se desprinde clar: în cadrul acţiunilor întreprinse nu au fost folosite toate resursele, nu s-au folosit pe deplin formele competiţionale şi recreative specifice activităţii sportive de masă. Se impune, deci, şi aici o intensificare a muncii.

DIN ANGAJAMENTUL ACTIVIŞTILOR ŞI SPORTIVILOR CLUBULUI:

„Nu vom precupeţi nici un efort pentru a traduce în viaţă sarcinile de cinste şi răspundere care ne revin pentru dezvoltarea educaţiei fizice şi sportului, aducîndu-ne astfel contribuţia la întărirea sănătăţii, la afirmarea clubului în marile competiţii sportive internaţionale.

CITEVA JALOANE ALE SUCCESELOR VIITOARE

Reliefîndu-se faptul că, cu toate succesele înregistrate, rezultatele obţinute anul trecut, nu sînt pe măsura condiţiilor create şi a potenţialului uman de care dispune clubul, activiştii şi sportivii şi-au propus pentru perioada următoare cîteva obiective menite să contribuie direct şi eficient la ridicarea pe o treaptă superioară a tuturor formelor activităţii:

● Se va acorda o atenţie deosebită dezvoltării sporturilor olimpice şi în primul rînd atletismului, luptelor, boxului, canotajului, tirului.

● Pentru lărgirea bazei de masă a sportului de performanţă se vor îndruma secţiile de atletism, lupte, box, haltere şi canotaj să înfiinţeze centre pentru pregătirea copiilor şi juniorilor;

● Munca educativă cu sportivii va folosi mai activ rolul colectivului şi popularizarea exemplelor pozitive;

● Pentru dezvoltarea continuă a activităţii de masă, ca şi pentru creşterea nivelului performanţelor sportive, un obiectiv important îl constituie asigurarea unor condiţii materiale corespunzătoare;

● In activitatea de educaţie fizică şi sport va fi atras un larg activ voluntar, care să sprijine organizarea şi desfăşurarea acţiunilor întreprinse;

● Se va continua acţiunea de atragere a maselor de muncitori ai uzinei în practicarea sistematică a exerciţiilor fizice şi sportului.

★

Viaţa sportivă a unui club este complexă, cunoscînd de multe ori fluxuri şi refluxuri. Analiza minuţioasă de la „Metalul" ne îngăduie să sperăm că activitatea va fi în continuare ascendentă. Mai ales că succesele obţinute obligă.

CENTRELE DE INIŢIERE

(Urmare din pag. 1)

fondul a avut pondere, prin munca entuziastă a antrenorului Orest Frăţeanu, ajutat de instructorul Ion Buta, în prezent activează aci şi un centru pentru probele alpine, cu un număr de 50 de copii conduşi de prof. Ştefan Şindilaru. Un nou centru de schi alpin s-a deschis şi la Gura Humorului, unde prof. Ion Miron lucrează cu 36 de copii. La Vatra Dornei activează cu bune rezultate prof. Rodica Pal şi Gheorghe Gherman, iar la Iacobeni, prof. I. Miron are peste 200 de copii sub grija sa. In centrele de schi din judeţul Suceava activează peste 500 de copii dintre care 200 sînt fete. Consiliul judeţean pentru educaţie fizică şi sport, precum şi comisia judeţeană de schi, prin preşedintele ei, Constantin Alexa, dau sprijinul acestor centre, îndrumîndu-le şi controlîndu-le în permanenţă. Centrele de schi din judeţul Suceava pot fi un exemplu pentru multe judeţe prin organizarea procesului de instruire-antrenament prin abnegaţia cu care lucrează profesorii, antrenorii şi instructorii, precum şi prin rezultatele obţinute pînă în prezent.

★

Judeţul Maramureş, cu un început mai lent, dar cu ambiţia de a urma exemplele bune, dispune în prezent, la Baia Sprie, de patru centre de schi, dintre care trei la alpine şi unul la fond. Grupele de fond sînt conduse de prof. Alexandru Domuţă care are în grijă un număr de 35 de elevi. Instructorul Anton Barcsi, de la centrul de alpine din aceeaşi localitate, lucrează cu 45 de elevi împărţiţi pe trei grupe.

Centrele de la Borşa şi Vişeu aşteaptă un sprijin mai substanţial pentru ca cei peste 2 000 de elevi aflaţi în localităţile respective să-şi poată etala calităţile în acest frumos sport care este schiul.

In judeţul Cluj, accentul a căzut doar pe probele alpine. Cele două centre numără cîte 50 de copii şi sînt repartizate la Cluj şi Băişoara. De acestea se ocupă profesorii Petre Gotea şi Dan Căpitan.

Considerăm că, faţă de anii trecuţi, s-a făcut un important pas înainte, că sprijinul acordat de federaţia de specialitate, precum şi de consiliile judeţene pentru educaţie fizică şi sport, va face ca din aceste centre de învăţare a schiului să apară viitorii mari performeri ai sportului zăpezii de care, trebuie să recunoaştem, avem absolută nevoie.

Criteriul tineretului, criteriu sever de verificare

● In sala de antrenament de la „23 August" se pregătesc, zilnic, în afara boxerilor din lotul reprezentativ, aproximativ 150 de pugilişti de la Viitorul, Şcoala sportivă, I.T.B. şi Energia. Este o situaţie care în nici un caz nu poate favoriza pregătirea temeinică a fruntaşilor boxului nostru, care vor avea de dat, în primăvară, un examen atît de dificil.

● Au fost desemnaţi boxerii ce vor participa la Criteriul tineretului de la Constanţa, competiţie unde vor fi verificaţi sportivii ce se află în vederile selecţionerilor pentru europene. *Semimuscă:* V. Ivan, A. Mihai, P. Ganea, M. Lumezeanu; *muscă:* P. Iuga, Tr. Cerchia, I. Pop, C. Rădulescu; *cocoş;* P. Nedelcea, A. Dumitrescu, G. Pometcu, I. Petre; *pană:* Gh. Drugă, M. Dumitraşcu, V. Kiss, N. Constantin; *semiuşoară:* P. Dobrescu, N. Păpălău, C. Bumb, I. Mageri; *uşoară:* Gh. Ene (N. Paraschiv), L. Mathe, V. Prodan, A. Isai; *semimijlocie:* Al. Popa, C. Cocîrlea, N. Streaşină, I. Voiciliă; *mijlocie uşoară:* Gh. Călin, I. Gyorfi, Al. Matius, Şt. Marton; *mijlocie:* A. Năstiac, T. Ivan, V. Ciuraru, I. Petrea; *semigrea:* N. Manita, P. Cojocaru, P. Pîrvu, Gh. Drăgan; *grea:* I. Alexe, I. Sănătescu, A. Iancu, G. Schubert.

fotbal

PROVERBIALA AMBIȚIE OLTENEASCĂ...

O zi printre fotbaliștii craioveni, aflați între examene și returul campionatului

Prima impresie din Cetatea Banilor o datorez funcționarului de la ghișeul hotelului. Sculat parcă dintr-o adîncă reverie, acesta mi-a solicitat, cu un gest mașinal, buletinul și delegația. Privindu-le, s-a luminat brusc la față, comentînd cu o voce ușor ironică : **„A, de la „Sportul"... Bine că tovarășii redactori de acolo și-au mai adus aminte de Craiova, că de U.T.A., de Dinamo și de Steagul roșu se scrie de trei ori pe săptămînă, iar de Universitatea o dată pe lună... Și cînd te gîndești că sîntem pe locul doi, cu șanse să „înhățăm" titlul..."**

„Cu șanse să înhățăm titlul..." Cuvinte care mi s-au părut aruncate întîmplător, dar... o să vedeți !

★

Aflu că la ora 10 elevii lui Coidum ies la antrenament. În consecință, iată-mă ajuns la Stadionul Central. Dar... ia-i de unde nu-s ! Stadionul este acoperit cu zăpadă și doar zonele din spatele porților par să fi făcut recent cunoștință cu crampoanele. Mă interesez unde îi pot găsi pe fotbaliști, și un binevoitor mă lămurește : **„Păi, afară din oraș, pe cîmp, pe vreo luncă... Că aici dacă se antrenează strică gazonul și altu' n-au !"** și-mi arată cu mîna, vag, direcția în care s-ar afla improvizatul teren de antrenament al craiovenilor.

Idolii Craiovei se antrenează într-o luncă... Oare aceasta să fie singura soluție ?

★

Ies cîțiva kilometri din oraș. De dincolo de o lizieră, răzbat niște „formule" pe care, dacă n-aș ști despre ce e vorba, le-aș bănui că vin de pe banda sonoră a filmului „Colina" : **„înainte 100 de metri...", „sculat, culcat, sculat...", „sprint pe loc : mai tare, mai tare...".**

Trec de copaci și pătrund în atmosferă : 30 de treninguri albastre, cu însemnul „U" aleargă de zor sub conducerea altor două albe, aparținînd celor doi antrenori, Coidum și dr. Frînculescu. Schimbăm amabilitățile de rigoare și sînt invitat să asist la „miuța" care închide antrenamentul.

Notez și noutățile : tinerii Țană, Dașcu, Zdrăilă și Ștefan vor fi „unși" la echipa întîi încă din primăvară, pe posturile lui Mihăilescu (plecat la Vagonul) și Popa (indisponibil tot returul). Mi se arată „condica de prezență" : lipsesc Neagu, Boșoteanu, Niță, Bărăitaru (alt nume nou !), aflați în ajun de examene, și Martinovici, cu o contuzie la coapsa dreaptă.

Se joacă cu nerv.

Linia Deselnicu-Strîmbeanu rezistă cu greu „buldozerilor" Oblemenco-Bălan. Mă uit la Oblemenco... Mare apetit de joc, se zbate cît în două meciuri.

★

Antrenamentul s-a încheiat. Discut cu antrenorul Coidum :

— Ce părere aveți despre retur ?

— Va fi foarte greu pentru toate echipele — îmi răspunde evaziv.

— De acord. Dar ce loc credeți că veți ocupa în final ?

— Nu știu. E greu de prevăzut... De un singur lucru sînt însă sigur : campionul se decide în prima etapă, la Arad... Dacă „ciupim" un punct, apele se tulbură... Altfel...

„Secundul", aflat pe față, adaugă : **„Notează, domnule : dacă luăm șase puncte în deplasare sîntem campioni ! Numai că nu va fi de loc ușor..."**

★

Îl am în față pe Petre Dragu, condeier de prestigiu, secretar general de redacție la revista „Ramuri" și autor al unor gustate comentarii sportive în ziarul local „Înainte".

Figură de boem, cu o barbă scurtă și țepoasă, Petre Dragu, pe care l-am așezat de mult lîngă inimă datorită scrisului său elevat, vorbește retezat, filtrîndu-și parcă gîndurile.

— Știi ultimul banc cu oltenii ? — îl întreb într-un tîrziu...

— Ei, s-au cam demodat... Credeam că aduci ceva mai nou de la București...

Îi spun totuși unul, aflat mai recent. Rîde ușor, parcă absent. Apoi :

— Numai că nu-i ultimul ! Ultimul e ăsta, și ți-l spun pentru că se brodește la discuția noastră : ce fac oltenii cînd se ceartă U.T.A. cu Dinamo ?

— !?

— Ce să facă ? Ies campioni !

★

E ora 18. În sala de gimnastică, ora de pregătire teoretică a luat sfîrșit. A fost un fel de seminar, cu întrebări, cu răspunsuri și chiar cu... note.

De cîteva minute, a început al doilea antrenament al zilei, condus de profesorul de educație fizică, Constantin Oțet.

„Fiecare, cîte 20 de flotări...", „Zdrăilă, genunchii întinși !", „Deselnicu, accelerează. Mai repede..."

Absenților de dimineață li s-a adăugat Circiumărescu, care acuză dureri la genunchiul drept. Mîncă, Ivan și Bîtlan se antrenează separat, sub directa supraveghere a doctorului, care, după fiecare serie de exerciții, se repede la ei, le ia pulsul și tensiunea, notînd totul într-un dosar gros.

Ssiit ! Strîmbeanu „tocește"...

Oblemenco sare coarda. Are pe spate nr. 5 și cineva din asistență remarcă cu voce joasă : **„Dacă ar fugi Nelu în retur cît-un mijlocaș..."** A trecut o jumătate de oră. Tricourile se umezesc, iar fețele jucătorilor sînt parcă atinse de gerul de afară.

Bălan, fost atlet, se apropie de Gaboraș și-i șoptește : **„Dacă m-aș duce înapoi pe pistă, aș alerga nu șuta de metri, ci zece mii... Cu rezistența asta..."** Gaboraș îl aprobă și... **„Sting, drept, stîngu' !.. zece rostogoliri înainte..."**

Ivan, singurul îmbrăcat în trening, cu o figură de prinț maur, execută genuflexiuni. Număr : una, două... optsprezece... patruzeci și una, patruzeci și două... La cincizeci, se aude glasul lui Coidum : **„Ivane, gata..."**

La ora 19 antrenamentul se termină. Jucătorii ies unul cîte unul spre duș... Ultimul rămîne Niță. Îmi aduc aminte de răspunsul dat de Niță unui confrate, după victoria surprinzătoare de la Iași :

— Ce e de mirare ? Sîntem doar o echipă de suflet...

Da, și asta e o explicație...

★

S-a lăsat seara. Strada Unirii, „corso"-ul Craiovei, este pustie. La agenția Loto-Pronosport de lîngă hotelul „Minerva" continuă însă discuțiile pe tema... returului. „La urma urmei — zice cineva — băieții nu s-au pregătit niciodată ca acum. Zilele acestea punem bazele Asociației suporterilor Universității... Cu galeria e rezolvat ! Apoi, dacă luăm „două" la București, cu Progresul, „două cu Crișul"...

— Fugi domnule, la Crișul ?!

★

Cu șanse să „înhățăm" titlul... cînd mă gîndesc că păruseră întîmplătoare, la început, cuvintele acestea... Ei, ce ți-e și cu oltenii ăștia !

Ovidiu IOANIȚOAIA

POST-RESTANT

VOLUPTATEA EȘECULUI

TOVARĂȘE REDACTOR,

Profesorul de limbă română, Nicolae Petrescu, pe care eu l-am văzut foarte mulți ani jucînd — fundaș — la fosta echipă Juventus, a acordat, nu de mult, ziarului „SPORTUL" un interviu în care a abordat cu curaj, în cuvinte lipsite de echivoc, multe din problemele fotbalului nostru și a emis, de pe pozițiile unui vechi doctrinar al acestui sport, cîteva observații pe care le socot deosebit de interesante.

Este — mi se pare — pentru prima oară cînd un om de strictă specialitate își spune părerea fără arabescuri de stil sau de formulare, care mai mult îl încurcă decît să-l lămurească pe cititor. Fostul jucător a atacat din plin — și pe multe fațete — problema și a făcut unele observații pe care le apreciez ca serioase puncte de reper într-o eventuală acțiune (se va întreprinde, oare, ceva serios vreodată ?) de redresare, de reanimare a fotbalului nostru.

Desigur că e superflu și e și greu, în spațiul de gazetă pe care pot conta, să consemnez toate opiniile prin care eu cred că intervievatul a încercat — cu mult aplomb verbal — să arate de ce este fotbalul nostru așa și prin răspunsurile date, care ar fi din punctul său de vedere calea cea mai bună de urmat.

Dar fotbalul nostru, o știm prea bine cu toții, e o problemă prea complexă și oricît de mult s-ar aduce el în discuție, tot ar mai rămîne ceva de spus, ceva de făcut.

N. Petrescu a spus la un moment dat :

„...Fotbalul are astăzi o uriașă rezonanță în opinia publică, iar jucătorii sînt obsedați de CE VA SPUNE LUMEA".

Este, în această formulare a lui N. Petrescu, dacă am înțeles eu bine, ilustrat exact un fenomen care, într-o proporție de loc neglijabilă, și-a pus adînc amprenta pe activitatea și, astfel, pe calitatea fotbalului nostru.

Ce va spune lumea ?

Lumea aceasta de care se tem atîta jucătorii noștri o constituie suporterii — înflăcărați și, firește, subiectivi — o constituie oficialii, o constituie (să nu vă fie cu supărare, dar acesta e adevărul !) și unii dintre comentatorii meciurilor.

Eșecurile au ajuns, la noi, o psihoză, o pasiune, o modă. Le dorește, din interese de club, suporterul care trăiește, prin rotație, bucurii și necazuri săptămînale. Le doresc, parcă, și comentatorii respectivi numai de dragul unei confirmări de opinie sau, nu de cele mai puține ori, din pasiunea ce-o au, mulți dintre ei, de a-și înzorzona cronica cu o așa-numită „găselniță" de efect sau pentru a o „colora" cît mai pitoresc.

Un eșec — sau o suită de eșecuri — oferă infinit mai multe posibilități de divagații decît o victorie. Există o voluptate a eșecului, cu toate consecințele sale negative, cultivată cu un zel demn, oricum, de o cauză mai bună.

Ce-o să spună lumea ?

Adică suporterii, oficialii, presa !

Împovărați de această obsesie, de această teroare, trebuie să admitem cu toții că în orice întîlnire jucătorii noștri — și cei mai buni dintre ei — sînt, din plecare, handicapați, sînt timorați și, psihic, anchilozați.

Ar fi bine să ne amintim că în sport așa e, așa a fost întotdeauna : uneori joci mai bine, alteori mai prost. Pentru amîndouă aceste ipostaze e nevoie de înțelegere, nu de persiflare. Să-i înțelegem, deci, pe fotbaliștii noștri și la bine și la rău.

Pondere și NU exaltare fără rost, cînd joacă bine — și înțelegere și NU oprobiu, cînd joacă prost.

Al d-tale
V. T. RANU
p. conf. **C. GRIGORIU**

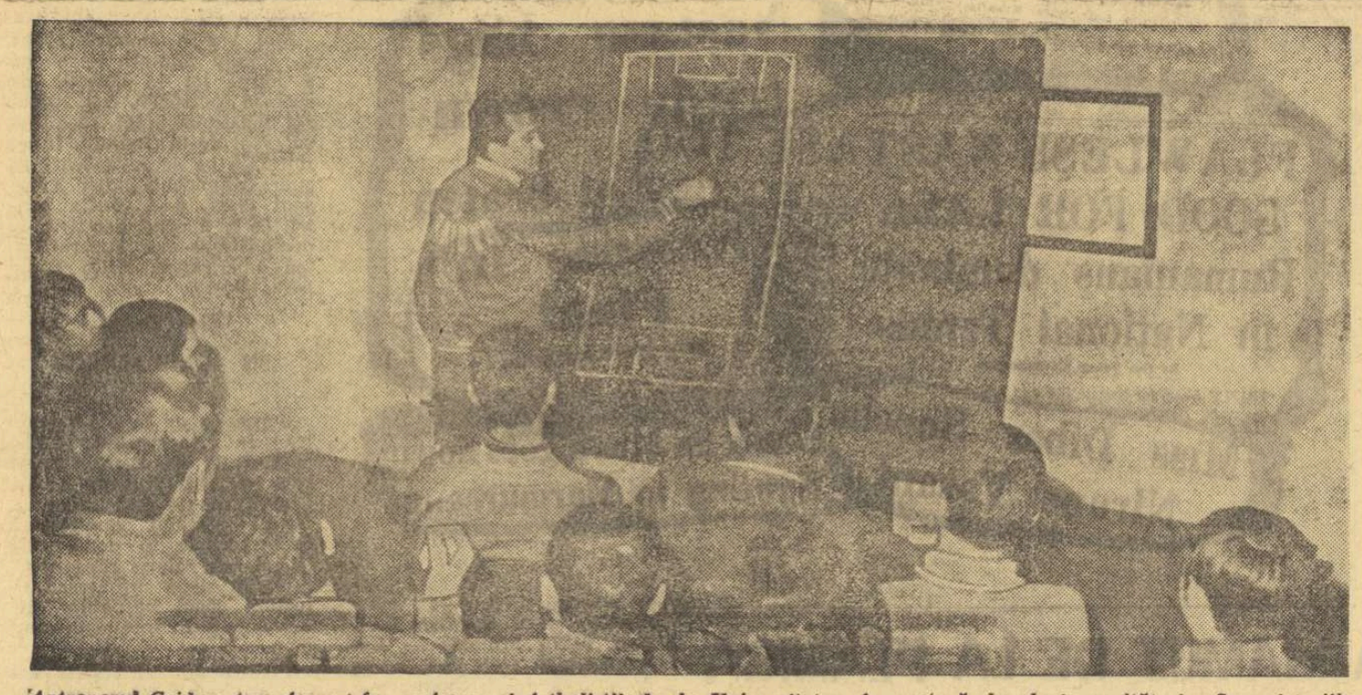

Antrenorul Coidum transformat în profesor, și fotbaliștii de la Universitatea, în postură de elevi ascultători... Sau victoriile de pe gazon „se fabrică" la tabla lecțiilor teoretice...
Foto : FD. ROȘOGA

LA ORIZONT, RETURUL

● **Cele două divizionare C din Satu Mare au susținut duminică primele meciuri amicale în compania unor formații din campionatul județean. Astfel, *Olimpia Satu Mare*, liderul seriei a VII-a, a întrecut cu 6—0 (4—0) pe *Rapid Satu Mare*, prin golurile înscrise de Kincses (2), Borota, Both, Bocșa și Bathori. *Someșul Satu Mare* a învins pe *Spartac* din localitate cu scorul de 5—1 (1—0).** *(A. VERBA-coresp.)*

● **Fostul internațional *Gh. Cacoveanu*, antrenorul *Marinei Mangalia*** (div. C), ne-a relatat unele amănunte privind pregătirile echipei pe care o antrenează. Pînă acum, jucătorii Marinei au efectuat diferite exerciții pentru pregătirea fizică generală, urmînd ca de acum înainte să treacă la partea a doua a programului de antrenament, care vizează pregătirea tehnică. Primul joc amical în ziua de 9 februarie, în compania formației Metalul Mangalia. Mai sînt perfectate jocuri cu Portul Constanța, Farul (tineret) și I. T. Constanța. Lotul antrenat de Gh. Cacoveanu cuprinde pe următorii : *Cojocaru, Leibhardt*, portari, *Toiu, Andrei, Mociu, Mihai I, Mihai II, Becherescu, N. Emil, Voichin, Pop, Izet, Leca, Lupu, Neacșu, Mînăstire, Stere, Geantă* și *Bucur*.

● Divizionara C *Autobuzul București* și-a reluat pregătirile de peste două săptămîni. Antrenamentele, conduse de *Traian Lămureanu*, au loc în aer liber, pe o pistă de beton situată în incinta uzinei. Pînă la 9 martie, dată la care începe partea a doua a campionatului, Autobuzul va susține cîteva jocuri amicale cu formații din campionatul municipiului București, categoria onoare, și divizia C. *(A. PAPADIE-coresp.)*

SPORT și MAFIA

MISTER GRAY (VI)

de Lamberto ARTIOLI

Atunci, la 15 iunie 1960 s-au perindat și alți martori în fața Subcomisiei Senatului. Printre aceștia, detectivul Frank Marrone *(care a atras atenția că boxul se află într-o situație dezastruoasă deoarece* „existau indicii sigure că lumea interlopă pătrunsese și în marele circuit al televiziunii") *și un anume* Ugo Antonucci, *un contabil cu incontestabile calități care, după ce a recunoscut că acceptase pariuri (nu uitați că pariurile în Statele Unite sînt ilegale) în contul unor stele ale sportului american ca* Yogy Berra *și* Whitey Ford *din vestita echipă de baseball* Yankee, *a declarat că, în trecut, avusese sarcina de a controla contabilitatea lui Jake* La Motta *și a unui alt fost campion la „mijlocie"* Rocky Graziano, *în diverse epoci : între 1941 și 1949 cea a lui Jake și între 1942 și 1950 cea a lui* Rocky. *În afară de aceasta, el a precizat că bursa care se cuvenea managerului lui* Graziano *pentru întîlnirea din 1948 cu* Tony Zale *(a învins acesta din urmă la* Newark *prin k.o. în repriza a III-a, la 10 iunie) a fost împărțită în trei :* Irving Cohen, Jack Healey *și* Eddie Coco

Folosindu-mă de cea de a doua parte a impozantului volum „Professional Boxing Hearings before the Subcommittee on Antitrust and Monopoly of the Committee on the Judiciary United States Senate — Eighty-Sixth Congress — Second Session" *(Box profesionist — Anchetă efectuată în fața Senatului Statelor Unite — Congresul 86 — Sesiunea a doua) care se întinde între paginile 269—1247, precum și de știrile și comentariile apărute în „NEWSWEEK", „NEW YORK TIMES" și în buletinele agenției „UNITED PRESS" voi reda acum părțile esențiale ale citorva interogatorii semnificative la care Subcomitetul amintit a supus cîteva dintre cele mai importante personaje din boxul american. Sînt nevoit să aleg numai cîțiva dintre cei 27 care au fost chemați să depună mărturie în acele zile și anume :* Carmen Basilio, Anthony Bernhard, Paul John Carbo, Thomas Cody, John DeJohn, Harry Falk jr., Truman Gibson jr., Bernard Glickman, Jack Kearns, Alfred M. Klein, Joseph A. Kuda, Emil N. Levin, Charles „Sony" Liston, Frank Marrone, Frank Mitchell, Joseph Moose, Joseph Netro, James D. Norris, Thomas O'Brien, Frankie Palermo, Bill Rosensohn, Norman Edwin Rothschild, Robert Turley, Herman Wallman, Ike Williams, Louis Windisch, John Joe Vitale.

Este vorba de un material greoi și indigest, dar absolut indispensabil pentru a putea reconstitui mozaicul personalității lui Frankie Carbo. *Interogatoriile care vor urma au avut loc în ședințele ținute la Washington în camerele 308 și 412 ale lui* „Old Senate Office Building" *în zilele de 5, 6, 7, 8, 9, 12, 13 și 14 decembrie 1960 de Subcomitetul împotriva trusturilor și monopolurilor, ședințe care s-au desfășurat în timp ce* Frankie Carbo *se afla în închisoare. Pentru o mai ușoară înțelegere voi reuni în „interogatorii unice" mărturiile făcute în realitate în zilele diferite, respectînd, bineînțeles, conținutul. Iată componența Subcomitetului : președinte —* Estes Kefauver *(Tennessee)*, membri — Thomas G. Hennings jr. *(Missouri)*, Joseph C. O'Mahoney *(Wyoming)*, John A. Carroll *(Colorado)*, Philip A. Hart *(Michigan)*, Everett McKinley Dirksen *(Illinois)*, Alexander Wiley *(Wisconsin)*, Roman L. Hruska *(Nebraska)*; *Consilier special* — Jack Bonomi.

Martorul Truman Gibson jr. *Patruzeci și opt de ani; negru; poate cel mai cunoscut avocat din Chicago; fost director al lui* International Boxing Club *din New York (prezidat de* James Dougan Norris) *și director, în momentul arestării care a avut loc la 23 septembrie 1959, al lui* National Boxing Enterprise. *A fost avocatul lui* Joe Louis, *și, în timpul ultimului război, a deținut o funcție importantă la Departamentul Apărării acordîndu-i-se* „medalia de merit a ministrului de război". *Acum, era acuzat de a fi făcut uz de influența sa în scopul de a-i determina pe* Jackie Leonard *și pe managerul lui* Don Jordan, Donald Paul Nesseth *să se plece în fața voinței lui* Carbo. *Avocatul apărării :* William R. Ming jr.

BONOMI : Domnule Gibson, *îl cunoașteți pe* Frankie Carbo ?

GIBSON : Da, foarte bine. Nu există organizator sau manager, în Statele Unite sau în Canada, care să nu fie controlat sau să nu aibă legături cu Carbo.

BONOMI : Dați-ne cîteva nume.

GIBSON : Sînt mulți dar sper să mi-i amintesc pe toți. Sînt : Bernard Glickman, *managerul lui* Virgil Akins, *campion mondial la categoria semimijlocie, în 1958 ;* John DeJohn *și* Joseph Netro, *managerul lui* Carmen *Basilio, campion al lumii la semimijlocie și mijlocie ;* Anthony Ferrante, *managerul lui* Wallace „Bud" Smith, *campion la „ușoară" ;* Felix Bocchicchio, *managerul lui* Jersey Joe Walcott, *campion la categoria grea ;* Emile Shade *și* Angel Lopez — *managerul lui* Kid Gavilan, *campion mondial la semimijlocie,* Joseph La Motta, *fratele lui Jakie, campionul mondial al mijlociilor.*

În românește de **S. BONIFACIU** și **A. BREBEANU**

(Din „Sport e Mafia" — (C) 1968 — Casa editrice Valentino Bompiani — Milano).

LOTO-PRONOSPORT

Azi, ultima zi la concursul special Pronoexpres

Mîine, 5 februarie, va avea loc cel de-al doilea concurs special Pronoexpres al anului după formula tehnică „5 din 45".

La acest concurs se atribuie premii obișnuite în bani, premii suplimentare gratuite în autoturisme și numerar, premii speciale în autoturisme și numerar, 50 excursii la Istanbul prin O.N.T. Carpați (circa 10 zile).

Se efectuează 9 extrageri = 50 numere.

Se atribuie următoarele premii: Autoturisme în număr nelimitat: „Volga", „Dacia 1100", „Moskvici 408" cu 4 faruri și radio ; 20 autoturisme prin tragere la sorți (1 „Volga", 2 „Dacia 1100", 6 „Moskvici 408" cu 4 faruri și radio, 6 „Skoda 1000 MB", 5 „Trabant 601"), precum și numeroase premii în bani.

Azi, ultima zi cînd mai puteți să vă procurați bilete pentru acest concurs. Biletele cu 15 lei varianta vă asigură participarea la toate extragerile. Se participă și pe bilete 50%.

● Publicăm mai jos programul concursului Pronosport nr. 6, etapa din 9 februarie 1969 :

1. Atalanta — Fiorentina ; 2. Bologna — Lanerossi ; 3. Cagliari — Varese ; 4. Milan — Verona ; 5. Napoli — Internazionale ; 6 Palermo — Juventus ; 7. Roma — Pisa ; 8. Torino — Sampdoria ; 9. Padova — Brescia ; 10. Reggiana — Lazio ; 11. Catanzaro — Foggia; 12. Mantova — Spal ; 13. Bari — Monza.

PRONOEXPRES

PREMIILE CONCURSULUI NR. 5, DIN 29 IANUARIE 1969

EXTRAGEREA I : Categoria I: 1 variantă a 147 106 lei ; a II-a : 115 a 1 279 lei ; a III-a : 3 154 a 46 lei.

EXTRAGEREA A II-A : Categoria A : 2,5 variante a 47 759 lei ; Categoria B : 249 a 479 lei; Categoria C : 4 259 a 28 lei.

Premiul de 147 106 lei, de la extragerea I, categoria I, a revenit participantei ANICA GRIGORESCU din comuna Drăgușeni, județul Suceava.

AVANPREMIERĂ CLUJEANĂ

Cluj *(prin telefon, de la trimisul nostru).* Orașul de pe Someș a găzduit duminică prima partidă amicală a anului, în care s-au întîlnit cele două pasiuni (fotbalistice) clujene : „U" și C.F.R. Jucători și suporteri s-au revăzut pe „terenul mașiniștilor", au înfruntat gerul, s-au înfruntat reciproc într-o partidă de un rar dinamism, explicabil și prin numeroasele grade sub zero și au plecat spre casă roșii ca para focului la obraji, dar cu acel sentiment de satisfacție pe care îl comunică, mai ales, meciurile de tensiune, în care rezultatul depinde de un fir de păr. Așa a fost și jocul de duminică, interesant sub mai multe raporturi. La „U" a debutat... antrenorul Ștefan Cîrjan, care și-a condus pentru prima oară echipa într-un meci. La C.F.R. a evoluat un fost giulești, care a făcut să curgă multă cerneală la... Craiova și Rapid : Marian Popescu. Suporterii feroviarilor clujeni speră că pe viitor, cerneala, care l-a „ars" cîndva zadarnic pe Marian, va reflecta în viitorul apropiat revenirea în prim plan a acestui jucător, atît de dotat, dar pînă acum atît de risipitor cu talentul său...

Cîteva marginalii la joc. „U" a presat 80 din cele 90 de minute ale partidei, dar a încercat arabescuri cu balonul, absolut gratuite pe un teren acoperit cu gheață, fiind contrată cu precizie de echipa feroviară, condusă cu pricepere de binecunoscuții Vasile Alexandru și Petru Emil.

Deși urcați în greutate cel puțin la... categoria semigrea, cei doi foști internaționali păstrează și azi multe din calitățile care i-au consacrat.

Conduși cu 1—0, ca urmare a unui excelent „un-doi", Cogan-Petru Emil, încheiat de primul printr-un voleu la rădăcina barei (min. 30), universitarii au egalat prin Barbu (min. 35), coautorul golului fiind însă portarul ceferist Nagel, care a scăpat copilărește mingea pe sub el în plasă... Pînă la sfîrșitul partidei „U" a dominat, a avut 3 mari ocazii de a înscrie, dar Barbu, Lică și Uifăleanu au ratat singuri cu portarul.

O lecție interesantă a dat tuturor jucătorilor antrenorul Cîrjan. După ratarea lui Lică, care a vrut să dribleze și portarul, antrenorul universitarilor l-a scos imediat de pe teren pe atacantul său, măsură care ne-a amintit de severitatea sa de odinioară de pe terenul oborean „Unirea", cînd pe atunci tînărul Ozon era pedepsit asemănător pentru exagerările sale. În repriza a doua, însă, Fane Cîrjan l-a reintrodus pe Lică ! „Speranța" clujeană a dovedit tuturor că a prins sensul lecției antrenorului său, jucînd mingea dintr-o bucată, servindu-și excelent partenerii, renunțînd la floricele zadarnice.

Atît despre o promițătoare avanpremieră clujeană a sezonului de primăvară și, spun optimiștii, o avanpremieră și a celui de toamnă, gîndindu-se la marea șansă pe care o are C.F.R. Cluj (lideră în B, cu 4 puncte avans) de a deveni partenera studenților în prima divizie.

M. POPESCU

MECIURI AMICALE

CHIMIA ORAȘ GH. GHEORGHIU-DEJ — DINAMO BACĂU 0—3 (0—1)

Orașul Gh. Gheorghiu-Dej (prin telefon). Stadionul Chimia din localitate s-a dovedit neîncăpător pentru spectatorii — peste 1500 — care au urmărit meciul dintre favoriții lor și dinamoviștii din Bacău. La capătul unei partide interesante, desfășurată într-un ritm viu, oaspeții — conform așteptărilor — au obținut victoria, prin golurile înscrise de Rugiubei, Duțan și Simionaș.

Gh. Grunzu, coresp.

C.S.M. REȘIȚA — VAGONUL ARAD 4—0 (3—0) ! !

Reșița (prin telefon). Pe un timp excelent, în fața a 2000 de spectatori, cei 18 jucători reșițeni rulați s-au dovedit mult mai bine puși la punct cu condiția fizică decît cei 14 arădeni. Pătrașcu (min. 11), Jack (min. 31), Comisar (min. 40) și Pîrvan (min. 66) sînt autorii celor 4 goluri înscrise de gazde. Arădenii au rămas datori publicului reșițean, avînd o evoluție șteargă și vădind multe carențe în toate compartimentele.

I. Plăvițiu, coresp.

TRAGEREA LA SORȚI A „16"-imilor „CUPEI ROMÂNIEI"

● **VASILICA TASTAMAN ÎNLOCUITĂ DE ZIZI ȘERBAN**

Astă-seară, la sediul Federației române de fotbal, va avea loc tragerea la sorți a „16"-imilor „Cupei României", fază în care intră în joc și echipele de divizia A.

Această etapă de cupă se va desfășura în ziua de 5 martie și va constitui o veritabilă „avanpremieră" a returului campionatului, care începe duminică 9 martie.

Așadar, astă-seară, la orele 18, delegații celor 32 de echipe vor trece prin emoții. Ce vor decide sorții ? Pentru oficierea acestui ceremonial, a tragerii din urnă a jocurilor, au fost invitate cunoscutele actrițe Vasilica Tastaman-Jenei și Stela Popescu. În ultimul moment am aflat că Vasilica Tastaman-Jenei va... „forfeta" (fiind plecată în turneu) ; în locul ei se va prezenta actrița Zizi Șerban, care, se spune, are mînă bună pentru echipele din provincie. Să vedem !

Concursul internațional de schi de la Spindleruv Mlyn

SPINDLERUV MLYN, 3 (prin telefon). — Azi dimineață, în această frumoasă localitate cehoslovacă, a avut loc festivitatea de deschidere a întrecerilor din cadrul celei de a 2-a ediții a Spartachiadei Armatelor din țările socialiste. Participă sportivi militari din Polonia, România, U.R.S.S., R.D.G., Ungaria, Bulgaria, Mongolia și Cehoslovacia.

După festivitatea de deschidere, s-a disputat prima probă — săriturile de la trambulină mare. Conform așteptărilor, sportivii țării gazdă s-au clasat pe primele locuri. La această probă au participat 31 de concurenți. Pînă la ora cînd a avut loc convorbirea telefonică, juriul nu omologase rezultatele, așa că vă prezentăm doar primele locuri care au fost stabilite imediat după sărituri : 1. **Ridval** (Cehoslovacia) — 216,2 p (77+78,5 m), 2. **Honi** (Cehoslovacia) 215,7 p (76,5+78 m), 3. **Daniel** (Polonia) 200,6 p (76,5+74). Sportivii români sînt situați pe următoarele poziții : 16. **Lupu** 171,9 p (66,5+69,5)... 19. **Biriș** 161,9 p (62+66,5)... 22. **Birsan** 139,6 p (58,5+57,5), 23. **Girneț** 124,8 (58+54).

Marți se vor desfășura probele de slalom special și fond 30 km.

Tim Wood campion de patinaj artistic al S.U.A.

NEW YORK 3. — Proba masculină din cadrul campionatelor S.U.A. la patinaj artistic, desfășurate la Seattle, a fost cîștigată de Tim Wood, medaliat cu argint la Jocurile Olimpice de la Grenoble. Locul secund a revenit lui John Patkevick, iar pe locul trei s-a clasat Gary Visconti.

În „C.C.E." la volei masculin

În returul meciului dintre P.U.C. Paris și Institutul Superior Tehnic din Lisabona, contînd pentru „Cupa campionilor europeni" la volei masculin, francezii au obținut victoria cu scorul de 3—0 (15—2, 15—11, 15—12). Învingătoare și în primul joc (scor 3—1), P.U.C. s-a calificat pentru optimile de finală ale competiției.

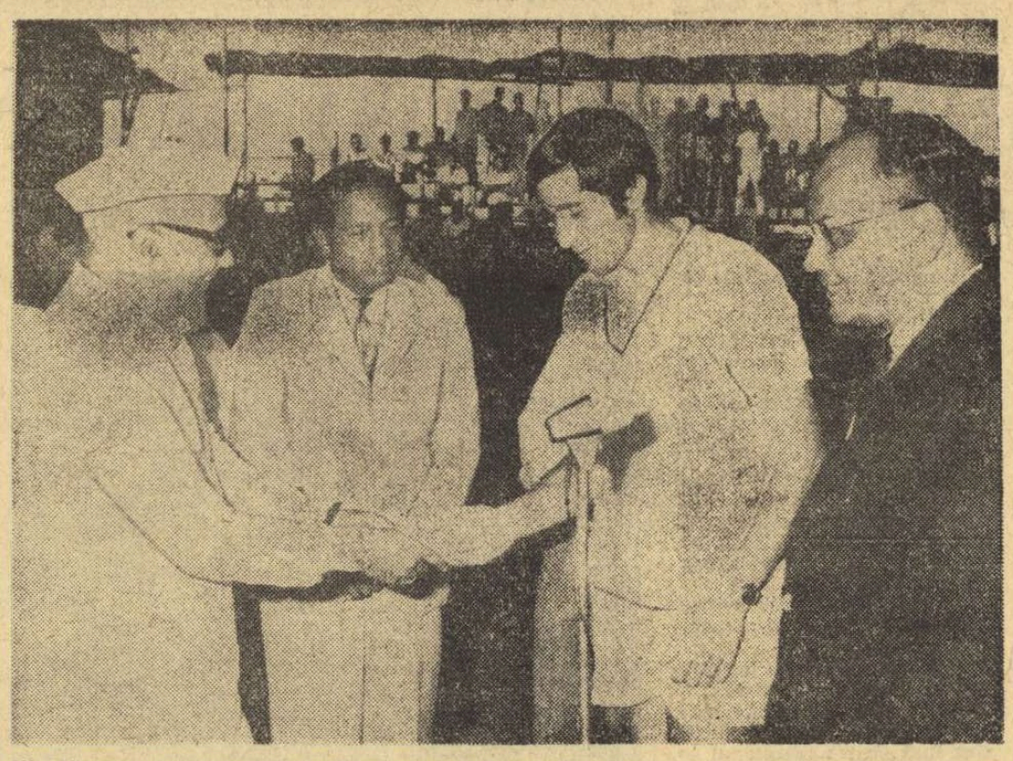

Ilie Năstase, ca și ceilalți jucători români, a primit felicitări din partea ministrului indian Brahmananda Reddi, după jocurile de la Hyderabad

Foto : CRAFTS

Actualitatea internațională

În exclusivitate pentru **sportul**

CU TENISMANII ROMÂNI SUB SOARELE INDIEI

DELHI

INTERMEZZO FESTIV

La Madras n-am avut timp să savurăm bine succesul, fiindcă trebuia să plecăm imediat spre Hyderabad. Pentru prima oară caravana tenismanilor din Circuitul Indian se separa în două. Grosul jucătorilor lua drumul spre Delhi, locul de disputare al viitorului turneu, pe cînd cei 6 români, plus fruntașii indieni P. Lal și S. Misra, eram invitați pentru o zi la Hyderabad, cel mai mare oraș din centrul peninsulei. Aci urmau să aibă loc jocuri de demonstrație și pentru noi, firește, a fost o cinste, invitația fiind consecința bunei aprecieri a rezultatelor obținute în campionatele „hard-court" ale țării.

La Hyderabad, pe un stadion mai mic (800 locuri în tribune), atmosfera a fost festivă. Am căutat să avem o comportare la înălțimea onoarei ce ni se făcuse, deși personal aveam motive să nu solicit jucătorii la eforturi prea mari, gîndind că — în fond — li se răpise o zi de pauză, de care profitau acum Tym, Carlstein și polonezii. Deci, s-a jucat ca la demonstrație... Foarte bine Dron, care a făcut faze excelente cu Misra, cedînd la limită (5—7, 5—7). Năstase nu s-a întrebuințat prea mult, lăsînd lui Lal prilejul unei revanșe puțin semnificative (1—6, 2—6). La dublu au dominat românii. Toți cei patru — Năstase, Mărmureanu, Dron și Marcu — jucînd prin rotație în echipă, au luat două seturi în fața lui Lal și Misra (6—3, 2—6), lăsînd unul (3—6).

La urmă, aplauze, felicitări, o scurtă cuvîntare de mulțumire din partea organizatorilor, apoi 2 ore de vizitare a orașului în autocar, admirînd arhitectura tradițională a clădirilor mai vechi și stilul modern al blocurilor noi, totul într-un decor de vegetație luxuriantă. Spre seară, din nou în avion — direcția New Delhi.

128 DE RACHETE LA O SINGURĂ PROBĂ !

În fața noastră stătea acum o nouă și grea încercare de forțe : campionatele naționale ale Indiei pe terenuri cu gazon. Deci o reeditare a turneului de la Calcutta, unde nu avusesem prea multe motive de satisfacție... Doream revanșa, neapărat ! Ilie, mai ales.

A fost, cred, cel mai de amploare turneu. 128 jucători pe tabloul de simplu, toți invitații acum rodați perfect și aclimatizați, iar indienii mai doritori ca oricînd de afirmare. Cu atît mai prețioasă era o victorie în aceste condiții. Ne-am pregătit cu grijă. Și — la 6 ianuarie — pornim încrezători din start !

Ilie Năstase (nr. 2 pe tablou) se arată în vervă lăsînd doar două ghemuri în primele două tururi. Ceilalți băieți joacă aproape la fel de bine. Foarte frumoasă victoria lui Viorel Marcu asupra nr. 5 indian H. Das : 9—7, 6—8, 7—5. **(N.R. Dat fiind că ziarul nostru n-a putut intra în posesia rezultatelor acestui concurs prin intermediul agențiilor de presă, le vom acorda mai mult spațiu în cadrul acestui articol).** Iată tabloul 16-imilor de finală, la simplu băieți : Lal — Walia 7—5, 6—4 ; I. Singh — Rybarczyk 2—6, 6—2, 12—10 ; Tym — Dhavak 6—2, 6—1 ; Carlstein — Mukerjea 10—8, 6—4 ; S. Misra — B. Singh 6—4, 6—4.

Păcat că tabloul, așa cum fusese aranjat, a adus în sferturile de finală față în față doi români. A trebuit să iasă Dron din competiție, învins de Năstase cu 6—3, 6—2 6—4. Celelalte sferturi au fost foarte strînse : Lal — Minotra 8—6, 6—2, 6—4 ; Tym — Misra 8—6, 6—4, 2—6, 6—4 ; G. Misra — Carlstein 3—6, 7—5, 6—3, 7—9, 7—5.

Semifinalele încep cu o lovitură de teatru : Tym conduce cu un set la Lal (11—9), dar este nevoit să abandoneze din cauza unor crampe stomacale. Ilie trece destul de ușor de Misra : 6—3, 6—4, 6—4. Deci pentru a treia oară finală Năstase — Lal și...

...DIN NOU SUCCES DEPLIN PENTRU CAMPIONUL ROMÂNIEI

În fața unor tribune arhipline, a comentatorilor de radio care transmiteau „ca la fotbal" și a unei mese a presei foarte populată, Ilie Năstase și-a dovedit din nou superioritatea asupra campionului Indiei. Foarte sigur pe el, foarte activ și aproape tot timpul în atac, primul nostru jucător a cîștigat fără drept de apel. De data aceasta l-am sfătuit pe Ilie să se concentreze de la începutul partidei, să pornească mai tare. Roadele s-au văzut. Românul a condus de la început și n-a lăsat nici o șansă adversarului. Iată scorul : 6—4, 6—2, 4—6, 6—4 pentru Năstase.

A fost prima din cele trei victorii culese de campionul român în aceste campionate ale Indiei. Cîștigăm dublul masculin (în semifinală : Năstase, Mărmureanu — Rybarczyk, Nowicki 6—1, 6—4, 11—9 ; în finală : Năstase, Mărmureanu — Lal, Mukerjea 4—6, 6—2, 6—3, 7—9, 6—3 !) și dublul mixt, în finala căruia au apărut trei români și o indiancă (I. Năstase, Nirupama Vasant — S. Dron, Iudith Dibar 6—4, 4—6, 9—7)...

Mai era o singură probă — simplu feminin — și ea a intrat tot în colecția de succese românești. Aci, Iudith s-a regăsit complet, reeditînd succesul de la Gauhati. În semifinală ea se revanșează asupra campioanei indience Vasant (5—7, 6—4, 6—3), pentru ca în meciul decisiv să-și demonstreze net superioritatea americancei Alice Tym : 6—2, 6—1 !

VICTORIOȘI ÎN TOATE PROBELE

Succesele de la Madras pălesc în fața acestei victorii depline, în toate probele. Din cele trei mari concursuri ale Circuitului (Calcutta, Madras, Delhi) românii dominaseră cu autoritate în două. Este tocmai ce relevă presa sportivă din zilele următoare, elogiind jocul oaspeților din România și în special pe campion.

Pentru noi satisfacția era cu atît mai mare, cu cît românii demonstraseră o adaptabilitate perfectă la jocul pe gazon, un tenis modern, în viteză și forță, ceea ce consider că este foarte important pentru evoluțiile noastre viitoare.

Drumul caravanei trece acum prin Amritsar (13—19.I), Allahabad (20—26.I), Jaipur (27.I—2.II), Indore (3—9.II), Bombay (10—16.II), Ahmedabad (17—23.II) și din nou Hyderabad (24.II—2.III).

Gheorghe COBZUC
New Delhi, ianuarie

• fotbal pe glob • fotbal

PORTUGALIA : Benfica va rejuca partida cu San Joanense

În etapa a 18-a a campionatului portughez s-au înregistrat următoarele rezultate : Setubal — Braga 3—0 ; Belenenses — San Joanense 3—2 ; Leixoes — Benfica 0—0 ; Varzim — F. C. Porto 1—1 ; Academica — Atletico 4—0 ; Sporting — C.U.F. 1—1 ; Guimaraes — Tomar 3—0. În clasament conduce F. C. Porto cu 27 p, urmată de Guimaraes — 26 p, Benfica — 25 p (un meci mai puțin jucat) etc.

Benfica va rejuca partida cu San Joanense (2—0), deoarece timp de 10 minute campionii Portugaliei au folosit în acest meci 12 jucători

SPANIA : Nici după 20 de etape Real Madrid n-a pierdut nici un joc !

În etapa a 20-a a campionatului spaniol, liderul clasamentului, Real Madrid, a jucat în deplasare cu formația Sabadell cu care a terminat la egalitate : 0—0. Alte rezultate : Atletico Madrid — Saragossa 1—0 ; Valencia — Malaga 0—0 ; Real Sociedad — Elche 1—0 ; Atletico Bilbao — Espanol 1—0 ; Cordoba — Deportivo Coruna 0—0 ; Barcelona — Granada 4—0 ; Las Palmas — Pontevedra 1—0. În clasament conduce Real Madrid cu 34 p, urmată de Las Palmas — 27 p, Barcelona — 26 p etc.

BELGIA : Standard și Anderlecht din nou învingătoare

Etapa a 19-a a campionatului belgian s-a soldat cu următoarele rezultate : F. C. Liège — Lierse 1—0 ; Anderlecht — Racing White 2—0 ; Beveren — Daring 2—1 ; U.S. Gilloise — F. C. Malines 0—0 ; Standard — Charleroi 1—0 ; Beeringen — F. C. Bruges 1—1 ; Waregem — Truidense 2—2 ; Gand — Beerschot 2—0. Pe primul loc în clasament se află Standard cu 29 p, urmată de Anderlecht — 27 p, F. C. Bruges — 25 p etc.

FRANȚA : Fruntașele învingătoare în deplasare

După 20 de etape, în clasamentul campionatului francez conduce formația St. Etienne cu 33 p, urmată de Bordeaux cu 32 p, Rouen — 26 p etc. În etapa a 20-a, St. Etienne a învins în deplasare cu scorul de 5—1 pe Rouen. Alte rezultate Ajaccio — Nantes 1—0 ; Nimes — Bordeaux 1—3 ; Lyon — Red Star 0—0 ; Valenciennes — Monaco 4—2 ; Marsilia — Sochaux 4—0 ; Nisa — Sedan 2—1 ; Strasbourg — Metz 1—1 ; Rennes — Bastia 3—1.

ECHIPA UNGARIEI — 3—3 CU RECIFE

Echipa Ungariei a jucat la Recife cu formația braziliană Recife. La capătul unui meci echilibrat, cele două echipe au terminat la egalitate, 3—3 (1—2). Gazdele au obținut egalarea în minutul 87.

TINERII BOBERI ITALIENI CAMPIONI AI EUROPEI

Panaitescu-Pascu pe locul 5

CORTINA D'AMPEZZO 3 *(Agerpres)*. — Pe pista de la Cortina d'Ampezzo au luat sfîrșit, duminică, în nocturnă, campionatele europene de bob pentru tineret rezervate echipajelor de două persoane.

Titlul a fost cucerit de echipajul Italiei, alcătuit din Bruno Alberti-Dino Mernardi, care a totalizat în cele 4 manșe timpul de 5:32,63. Un alt echipaj italian, compus din Alvera — D'Andrea, s-a clasat pe locul doi cu 5:36,89, fiind urmat de echipajul austriac alcătuit din frații Thurnbichler cu 5:37,18.

Echipajul Panaitescu-Pascu s-a clasat pe locul 5 cu 5:39,85. Al doilea echipaj al României format din Stavarache-Șandru a ocupat locul 6 cu 5:40,75.

Prin telefon, de la trimisul nostru, ȘTEFAN IACOB

Aussenhandel Berlin — Voința Arad 5-4 în semifinala „C. C. E." la tenis de masă

BERLIN, 3. Partida de tenis de masă dintre echipele feminine Aussenhandel Berlin și Voința Arad, contînd pentru semifinala „Cupei campionilor europeni", a dat loc la o întîlnire viu disputată, încheiată cu victoria la limită a formației gazdă : 5—4. De subliniat faptul că jucătoarele românce au început bine întrecerea, conducînd cu 3—1 și 4—2. Lipsa de finalizare ca și emotivitatea le-au împiedicat însă în cele din urmă ca să obțină un succes. Păcat că Iudit Crejec n-a putut să scoată un singur meci.

Rezultate tehnice : Gabrielle Geissler — Iudit Crejec 2—0 (15, 12), Aneliese Benninghaus — Eleonora Mihalca 0—2 (—10, —11), Doris Hovestadt — Magdalena Lesai 1—2 (—14, 12, —20), Gabrielle Geissler — Eleonora Mihalca 1—2 (—18, 14, —17), Doris Hovestadt — Iudit Crejec 2—0 (14, 10), Aneliese Benninghaus — Magdalena Lesai 0—2 (—12, —14), Doris Hovestadt — Eleonora Mihalca 2—0 (15, 9), Gabrielle Geissler — Magdalena Lesai 2—0 (14, 12) — în setul întîi, de la scorul 14—19, s-a aplicat regula activizării — Aneliese Benninghaus — Iudit Crejec 2—1 (—14, 14, 17).

Finala actualei ediții a „C.C.E." va avea loc între Aussenhandel Berlin și Ferencvaros Budapesta.

TURNEUL DE TENIS DE LA JAIPUR

BOMBAY, 3 *(Agerpres)*. — În finala probei de simplu masculin din cadrul turneului de tenis de la Jaipur (India), polonezul Nowicki l-a învins cu 10—8, 3—6, 8—6, 6—1 pe jucătorul român Petre Mărmureanu.

Proba de dublu bărbați a revenit cuplului polonez Nowicki-Rybarczyk, care în finală a dispus cu 6—3, 10—8 de perechea română Petre Mărmureanu-Sever Dron.

Poloiștii de la METALUL CLUJ pe locul 3 la Kosice

PRAGA 3 *(Agerpres)*. — Turneul internațional de polo pe apă de la Kosice a fost cîștigat de formația locală *Ruda Hvezda*, care s-a clasat pe primul loc cu 8 p. Locurile următoare au fost ocupate de echipele C. S. Offenbacher (R.F.G.) — 4 p, METALUL CLUJ (ROMÂNIA) — 4 p și Spartak Subotița (Iugoslavia) — 2 p.

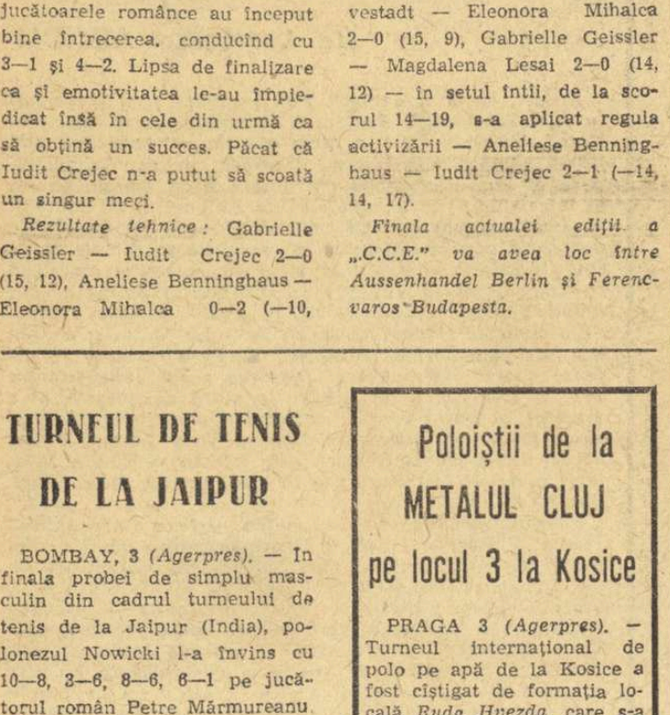

Sportiva sovietică Lasma Kauniste, noua campioană mondială de patinaj viteză, în timpul cursei de 1 000 m pe „inelul de gheață" de la Grenoble

Telefoto : A. P. AGERPRES

IN MECIUL ATLETIC EUROPA-S.U.A. alergările se vor disputa pe tartan

Pentru întîlnirea de atletism Europa—S.U.A., care va avea loc în zilele de 1 și 2 august, la Stuttgart, s-au luat măsuri ca probele de alergări să se dispute pe o pistă de tartan. Proiectele de construcție sînt terminate ; s-a comandat și materialul, dar, după cum relatează presa vest-germană, deocamdată lipsesc fondurile, suma necesară ridicîndu-se la peste un milion de mărci !

Lucrările de amenajare trebuie să înceapă la primăvară pentru că nu este vorba numai de aplicarea celor 62 000 metri pătrați de tartan, ci și de consolidarea lui pe zgura pistei. Totodată, gazdele socotesc că, din moment ce se investesc sume atît de importante pentru o asemenea pistă, ar fi de dorit ca ea să servească și unor competiții interne. Se scontează că pista de tartan va putea fi terminată pînă la începutul lui iulie.

De pe acum atleții dispun la Stuttgart de o sală cu pistă de tartan, lungă de 20 de metri, unde se pot antrena în bune condiții. Aici se află totodată sectoare pentru aruncări și sărituri. În apropiere se construiește, actualmente, un hotel care va găzdui pe atleții celor două continente.

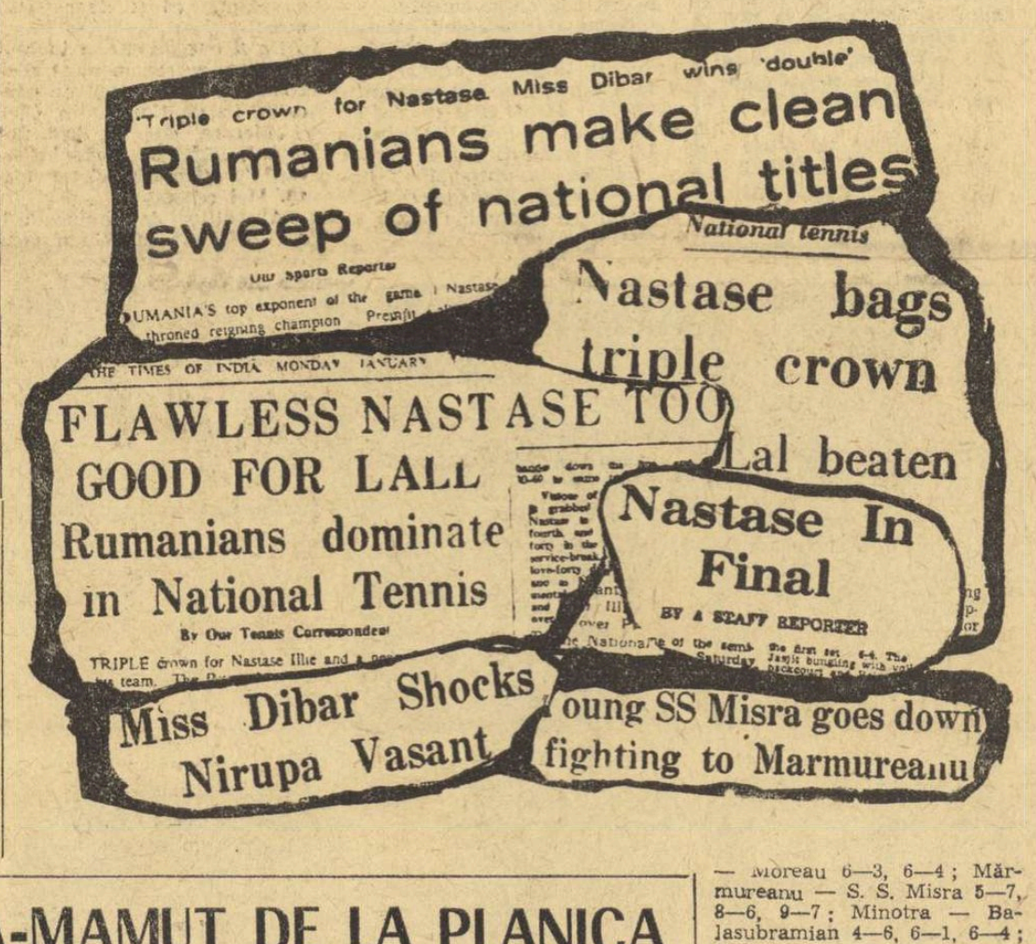

TRAMBULINA-MAMUT DE LA PLANICA va permite sărituri cu schiuri la 170 m ?

Recordul mondial neoficial la sărituri cu schiurile de pe trambulină este de 154 m și datează de la 12 martie 1967 aparținînd austriacului *Reinhold Bachler*. Această performanță excepțională a fost realizată pe trambulina de la *Vikersund* (Norvegia) și, cu toate că există și alte trambuline care permit obținerea unor asemenea rezultate (la *Kulm* — Austria, *Oberstdorf* — R.F.G.) nici unul dintre marii săritori nu a putut depăși acest record. Se pare, însă, că zilele acestei performanțe sînt numărate.

La *Planica* (Iugoslavia) s-a construit o trambulină „mamut" care va fi inaugurată în curînd. Specialiștii afirmă că această trambulină va permite efectuarea unor sărituri pînă la 170 m ! Trambulina a fost construită de doi frați (inginerii arhitecți *Janez* și *Lado Gorisek*) foști și ei, cu ani în urmă, săritori.

Pista de elan a trambulinei are o lungime de 188 m ! Aici, schiorul va atinge în coborîre o viteză de 120 km, iar în timpul plutirii în aer viteza lui va crește pînă la 135 km/oră.

Fără îndoială că aceste cifre impresionează de la prima vedere pe orice schior. Iată de ce se pune întrebarea dacă nu va fi necesar ca săritorii să folosească la Planica un alt stil decît cel obișnuit. Opinia specialiștilor este categorică: *„deși timpul afectat săriturii, în condițiile unei asemenea trambuline, este mai lung, ajungînd la 6 secunde, tehnica concurentului va rămîne aceeași. Firește, există unele deosebiri în ceea ce privește antrenamentele schiorilor, care pentru a se acomoda cu lungimea săriturilor și cu viteza de aterizare vor trebui să se antreneze cu și mai multă conștiinciozitate".*

La Planica, schiorii nu riscă să fie dezechilibrați în timpul săriturilor deoarece mișcările atmosferice sînt aproape complet atenuate de pădurea de brazi care înconjoară stațiunea. Pentru a oferi o și mai mare securitate concurenților, zona de aterizare a trambulinei a fost prevăzută cu un material elastic.

STIPANICI, EROUL PRIMEI FINALE A C.C.E LA POLO

Mladost Zagreb păstrează mari șanse de a rămîne pentru încă un an în posesia „Cupei campionilor europeni". Cîștigînd prima manșă cu 7—3, după ce conduseseră cu 6—1 și 7—2, studenții pornesc favoriți și în meciul retur programat la 8 februarie la Moscova

Dr. I. Drăgan, conducătorul partidei, ne-a relatat printre altele că iugoslavii datorează succesul în primul rînd portarului Karlo Stipanici, care a apărat, în prima repriză, 3 lovituri de la 4 metri ! *„Dacă Dinamo Moscova ar fi transformat aceste penaltiuri, în mod cert scorul ar fi fost mai strîns și ar fi reflectat mai just desfășurarea partidei. Mai poate fi subliniat faptul că, din cele 10 goluri, nouă au fost marcate de la 4 metri. În ciuda acestui fapt, meciul a fost corect și nu a ridicat probleme deosebite de arbitraj."*

ÎN C. M. DE SĂNIUȚE

NOUĂ VICTORIE AUSTRIACĂ ȘI ÎN PROBA DE 2 PERSOANE

Campionatele mondiale de săniuțe au continuat la Berchtesgaden cu proba de două persoane. A cîștigat echipajul Austriei (Manfred Schmid și Ewald Walch) care a realizat 1:27,95. Pe locurile următoare : 2. H. Horenlein — R. Bredow (R.D.G.) 1:27,70 ; 3. K. Bonsack — M. Hoehler (R.D.G.) 1:27,73. Competiția cu care s-a încheiat această ediție a campionatelor mondiale s-a disputat în două manșe pe o pîrtie în lungime de 1 114 m.

SCHRANZ CONDUCE DETAȘAT ÎN „CUPA MONDIALĂ"

După desfășurarea competiției internaționale de schi pentru „Cupa Kandahar", în clasamentul masculin al „Cupei Mondiale" conduce austriacul Karl Schranz cu 135 puncte, urmat de Henri Duvillard (Franța) — 68 puncte și Heini Messner (Austria) — 62 puncte.

telex — radio — telefon

● **Cea de a 27-a ediție a crosului internațional de la Hannut (Belgia)** a fost cîștigată de Gaston Roelants, cronometrat pe 9 000 m cu timpul de 27:25,0. Locul secund a revenit englezului Tim Johnstone cu 27:44.0. La start au fost prezenți 46 de concurenți din 7 țări.

● **Turneul internațional de baschet masculin de la Giessen (R.F.G.)** s-a încheiat cu victoria selecționatei Olandei, care a totalizat 4 puncte. Pe locurile următoare : Cehoslovacia II — 4 p, R. F. a Germaniei A — 4 p și R. F. a Germaniei B — 0 p.

● **La Boston, John Pennel a cîștigat proba de săritură cu prăjina** cu 5,03 m. Proba de săritură în înălțime a revenit lui Ron Jourdan cu 2,16 m, iar în cursa de 50 yarzi, pe primul loc s-a clasat Mel Pender, cronometrat cu timpul de 5,4. Alte rezultate : 440 y — Larry James 48,6 ; lungime — Norman Tate 7,67 m. Proba de 1 000 yarzi a revenit atletului cehoslovac Joseph Plachy în 2:11,6.

● **Concursul internațional de sărituri cu schiurile de la Falun (Suedia)** s-a încheiat cu victoria schiorului norvegian Lars Grini, care a totalizat 218,3 puncte. Pe locurile următoare s-au clasat : Ingolf Mork (Norvegia) — 201,4 p și Gilbert Poirot (Franța) — 197,6 p. Sportivul cehoslovac Jiri Raska, unul dintre favoriții competiției, a ocupat locul patru cu 196,1 p.

● **La Quebec s-a disputat o nouă întîlnire de hochei pe gheață** între reprezentativa U.R.S.S. și Canadei. Hocheiștii sovietici au obținut victoria cu scorul de 7—4 (2—2, 4—1, 1—1). Partida a fost urmărită de peste 5 000 de spectatori.

● **Tradiționala competiție automobilistică internațională de la Daytona Beach (Florida),** a fost cîștigată de echipajul Mark Donohue — Chuck Parsons (S.U.A.), care în decurs de 24 de ore a parcurs 3837 km (medie orară 159,754 km). Ei au pilotat o mașină „Chevrolet". Pe locurile următoare : Ed. Leslie și Scooter Patrick (S.U.A.) la 30 de tururi și Jerry Titus — John Ward (S.U.A.) la 35 de tururi.

● **Campionul european de box la categoria semigrea,** danezul Tom Bogs și-a conservat titlul, învingîndu-l la puncte, după 15 reprize pe italianul Piero del Papa, în meciul desfășurat la Copenhaga.

● **Finala probei de simplu masculin din cadrul turneului „open"** de tenis de la Auckland (Noua Zeelandă) se va disputa între Tony Roche și Rod Laver. În semifinale, Roche l-a întrecut cu 6—3, 9—11, 6—4, 6—3, 6—2 pe Ray Moore, iar Laver a dispus cu 6—3, 6—3, 3—6, 7—5 de Brian Fairlie. În semifinalele probei feminine s-a înregistrat o surpriză : multipla campioană americană Billie Jean King a pierdut cu 7—5, 2—6, 3—6 în fața jucătoarei australience Karen Krantzcke.

Tiparul I. P. „Informația", str. Brezoianu nr. 23—25, București

40368

PROLETARI DIN TOATE ȚĂRILE, UNIȚI-VĂ!

Redacția și administrația: str. Vasile Conta nr. 16, tel. 11.10.05, interurban 72 și 286. Telex sportrom buc. 180.

sportul

4 pagini 30 bani

Anul XXV — Nr. 446 (5880) ZIAR AL CONSILIULUI NAȚIONAL PENTRU EDUCAȚIE FIZICĂ ȘI SPORT Miercuri 5 februarie 1969

ÎN ÎNTÎMPINAREA ALEGERILOR PENTRU MAREA ADUNARE NAȚIONALĂ ȘI CONSILIILE POPULARE

Acad. ȘTEFAN MILCU: „DEZVOLTAREA TURISMULUI ȘI PROMOVAREA LUI FACE OBIECTUL INTERESULUI NOSTRU CONSTANT"

Cetățean și savant, profesor și înalt demnitar științific, personalitate cu prestigioasă notorietate în lumea medicală internațională, academicianul ȘTEFAN MILCU se prezintă în fața alegătorilor săi și ca un susținător al educației fizice, cu competența experienței sportivului din stadion, din piscină și de pe crestele munților, aducînd în Parlamentul țării, ca și la catedra universitară, un nedezmințit spirit sportiv, atît de favorabil acțiunilor în cauză, cu temeinic conținut educativ și patriotic.

— Candidați, după cum am văzut, pentru a patra oară consecutiv în aceeași circumscripție electorală — Romanul — ceea ce înseamnă că ați avut, neîntrerupt, trei mandate de deputat în Marea Adunare Națională, din partea acelorași alegători, și — adăugăm noi — că vi le-ați îndeplinit cu mare conștiinciozitate obștească, de bine ce v-au propus și acum. Ca unii ce cunoaștem și apreciem activitatea dv sportivă din trecut (fotbalist, înotător, schior și alpinist, de asemenea, organizator și animator al turismului montan din țara noastră), ne-ar place să cunoaștem ce preocupări aveți, ca deputat și, totodată, candidat, în favoarea realizărilor destinate educației fizice și sportului la Roman și în județul Neamț.

— Orașul Roman are un stadion în aer liber și va avea și o sală de sporturi„ la fel cum a fost construită anul trecut una la Piatra Neamț, unde au fost deschise largi posibilități de continuitate activității și în anotimpurile reci.

Ca membru al grupului de deputați ai județului Neamț, trebuie să vă mai arăt că o problemă care face obiectul interesului nostru constant este DEZVOLTAREA TURISMULUI ȘI PROMOVAREA LUI LA UN NIVEL CORESPUNZĂTOR. Am analizat aceste preocupări și în forma lor concretă, oficială, cuprinsă în proiectele Comitetului executiv al Consiliului popular al județului

Neamț și vă pot afirma, bazat pe realitățile concludente, că aceste proiecte exprimă străduințile administrației lo-

V. FIROIU

(Continuare în pag. a 2-a)

ECHIPE ROMÂNEȘTI ÎN C.C.E. LA VOLEI

În dimineața acestei zile, echipa feminină de volei **Rapid** urmează să plece la Tirana, unde, duminică, va susține primul joc din cadrul optimilor de finală ale „C.C.E." în compania campioanei albaneze **„17 Nendori Tirana"**. Împreună cu echipa Rapid pleacă și arbitrul internațional **Emil Costoiu,** care va conduce jocul dintre formațiile masculine **Dinamo Tirana** și **T.S.K. Cerveno Zname** (Bulgaria).

★

În optimile de finală, echipa masculină **Steaua** va întîlni pe **Csepel Budapesta,** la 23 februarie la București și la 2 martie la Budapesta.

Dubla victorie a luptătorilor brașoveni

BRAȘOV, 4 **(prin telefon).** Astă-seară s-a desfășurat în localitate dubla întîlnire internațională de lupte libere dintre echipele de juniori și seniori ale clubului Steagul roșu și reprezentativele similare ale orașului Razgrad (Bulgaria). Luptătorii brașoveni, mai bine pregătiți tehnic, au repurtat victorii în ambele întîlniri: 6—4 la juniori și tot 6—4 la seniori. De remarcat nivelul bun al meciurilor, în care au evoluat o serie de campioni ai României și Bulgariei. Joi după-amiază va avea loc întîlnirea revanșă.

E. BOGDAN, coresp.

C. HEROLD: Și la Napoli vom miza pe contraatac

Pag. a 4-a

Vasile Antoniu — unul dintre cei mai buni pugiliști români.

MARELE CONCLAV PEDAGOGIC

Astăzi se deschid în Capitală lucrările CONFERINȚEI NAȚIONALE A CADRELOR DIDACTICE. Evenimentul se înscrie în contextul acțiunilor majore pe care partidul și guvernul le întreprind în domeniile cele mai variate ale activității materiale și spirituale a poporului nostru, cu influențe directe asupra vieții și viitorului României socialiste.

Pornindu-se de la premisa dialectică potrivit căreia școala reprezintă prima treaptă organizată și deliberată a cunoașterii, că ea constituie întîia manifestare de responsabilitate civică a copilului, acestei instituții i-a fost acordată de către orînduirea democrat-populară o însemnătate plenară, cu girul textului de lege.

Preluînd și valorificînd pe o treaptă superioară tradițiile învățămîntului românesc, învingînd treptat, dar nu fără sforțări, vicisitudini ori păreri înapoiate, trecînd prin purgatoriul fierbinte al căutărilor, școala a ieșit spre ape limpezi, navigînd acum cu tot vîntul în pînze.

Pe treptele sale logic consecutive, sistemul de instrucțiune publică are la bază trăsăturile caracteristice ale culturii generale contemporane, pornește de la recunoașterea științei ca principală forță de producție și de progres social.

Programa de studii, rezultanta unor cercetări psiho-biologice minuțioase, reușește să creeze acea osmoză absolut indispensabilă între disciplinele pozitive, tehnico-practice, și acelea umanistice, menite să creeze un fond bogat de cunoștințe, în domeniul culturii universale, să-l pună pe elev în posesia marilor comori ale gîndirii umane din toate timpurile.

Dar școala românească contemporană și-a înscris pe portdrapel nu numai misiunea de a înnobila mintea, ci și de a fortifica trupul, potrivit acelui mereu actual adagiu al lui Juvenal.

Profesorul de educație fizică (de gimnastică, cum este deseori numit), altădată un paria al cancelariei, își are astăzi locul recunoscut. Și nici nu s-ar putea să fie altfel, pentru că în viața modernă, trepidantă, cu solicitări nervoase nebănuite odinioară, pericolul sedentarismului — nu atît ca manifestare, ci mai cu seamă ca mentalitate — devine absolut pregnant. Statistici recente arată că lipsa activității de mișcare, condiționată de reducerea treptată a efortului fizic ca urmare a automatizării, reprezintă pentru sănătatea și viața omului un pericol mult mai mare decît maladiile neoplazice sau accidentele rutiere!

Iată de ce reflexul unei vieți fizic activă trebuie fixat trainic, o dată cu abecedarul și tabla înmulțirii, dacă nu chiar mai devreme.

Tocmai de aceea nutrim speranța că la această Conferință, care reunește cadre didactice eminente, dascăli cu o vastă experiență la catedră și cu o mare dragoste pentru copii, se va auzi vocea profesorului în trening. Cuvîntul lui poate fi de un mare ecou și de o profundă rezonanță, fiindcă rolul pe care este chemat el să-l joace în procesul complex de formare a cetățeanului noii societăți nu este unul minor, ci dimpotrivă!

SPORTUL

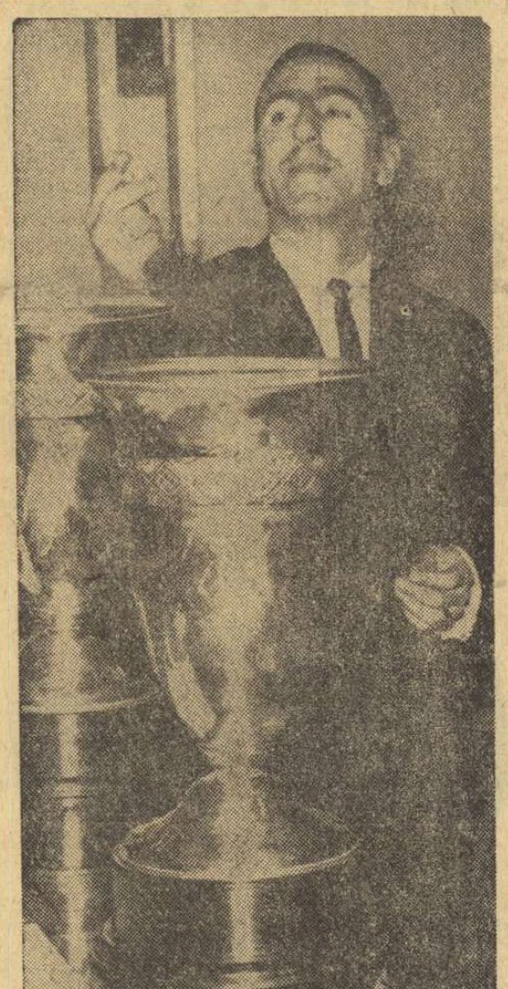

Titus Ozon extrăgînd din urnă numele uneia dintre echipele „16"-imilor.

STEAGUL ROȘU — PETROLUL, C. S. M. REȘIȚA — F. C. ARGEȘ ȘI POLITEHNICA GALAȚI — VAGONUL ARAD, CAPETELE DE AFIȘ ALE „16"-imilor CUPEI ROMÂNIEI LA FOTBAL

(Amănunte în pag. a 3-a).

Un adversar extrem de redutabil: „GREUL" SOVIETIC VASIUȘKIN

● Nicolae Giju și Constantin Gruiescu nu vor susține meciuri de verificare la Oradea, deoarece în ziua respectivă (6 februarie) ei au de susținut examene. În schimb, la Craiova, cei doi pugiliști vor urca scările ringului.

● La C.E. au dreptul să participe boxerii aparținînd federațiilor naționale afiliate la A.I.B.A. Fiecare federație poate înscrie în competiție cîte un pugilist la fiecare categorie de greutate (de la semimuscă, la grea). Înscrierile nominale definitive vor fi comunicate federației noastre de specialitate cu cel puțin 10 zile înaintea începerii campionatelor, adică pînă la 21 mai.

● În echipa U.R.S.S. va evolua, la categoria grea, o mare speranță a boxului din această țară. Este vorba de Vasiușkin, care anul trecut, la Leninakan a cîștigat titlul de campion unional. Vasiușkin n-a fost totuși prezent, după cum se știe, la J.O. din Mexic, fiind sancționat de federația sovietică. Demn de reținut (îndeosebi pentru boxerul care va fi selecționat în echipa noastră reprezentativă, la categoria maximă) că „greul" sovietic posedă o mare frecvență în lovituri.

UN ABONAMENT PENTRU EUROPENE

Reuniune pugilistică în sala de sport a Grupului școlar forestier din Tg. Jiu: *becuri puternice, „fotolii" de ring, zeci de elevi.* Ca în fiecare sîmbătă după-amiază, gala a început la ora 17 punct. Arbitrul judecător, ing. *Zaharia Motea,* în timpul liber antrenorul secției. În colțul roșu, un debutant emoționat. În colțul albastru, un emoționat... debutant. Ultimul minut dinaintea începerii partidei. Elevii s-au ridicat de pe taburele, neobosiții „manageri" (doi colegi mai mari, desemnați de antrenor să îndrume tinerii pugiliști) nu mai prididesc cu sfaturile, elevul de serviciu la „gong" își consultă cu importanță ceasul și... lupta începe!

Afară, în fața „micului ecran" al ferestrelor, galeria aplaudă cu înflăcărare evoluția spectaculoasă a micilor boxeri. Cei din dreptul ușii (cred că toată școala urmărește această gală!) își susțin și ei puternic favoriții. În sală, însă, se aplaudă mai reținut, mai — cum să spun eu — „competent". De față este și președintele secției de box, ing. *Eugen Drăgușanu,* directorul Grupului școlar forestier.

Reuniunea se încheie, de fiecare dată, cu o frumoasă festivitate de premiere. Învingătorii primesc diplome, trofee lucrate artistic din lemn în atelierele Combinatului pe lîngă care funcționează școala.

Așadar, gala s-a terminat, elevul de serviciu la... gong a dus aparatul la magazie, antrenorul Zaharia Motea se află acum în mijlocul sălii, în fața unei „cozi" care vrea să se înscrie la box. Fostul pugilist craiovean își notează cîteva nume pe marea listă cu *„debutanți categoria a III-a".* Cei care au evoluat astăzi fac parte din

V. TOFAN

(Continuare în pag. a 2-a)

16 ANTRENORI DE DIVIZIA A ÎN FAȚA A 3 ÎNTREBĂRI...

1. CE NOUTĂȚI PREGĂTIȚI PENTRU RETUR?
2. CUM „VEDEȚI" ECHIPA NAȚIONALĂ PENTRU ATENA?
3. CARE CREDEȚI CĂ VA FI ORDINEA „PE PODIUM" LA SFÎRȘITUL CAMPIONATULUI?

Cu ocazia consfătuirii antrenorilor diviziei A, organizată de F.R.F. în vederea reluării activității competiționale, luni dimineață, în sala de conferințe a Centrului sportiv „23 August", redactorii noștri GH. NICOLAESCU și OV. IOANIȚOAIA au efectuat în rîndul participanților o anchetă-fulger, ale cărei răspunsuri le puteți citi în pagina a treia.

DIN NOU PAUZĂ FORTUITĂ PENTRU BOBERII DIN SINAIA

● „Cupa Bucegi" — întreruptă după numai 5 coboriri ● Oaspeții nu au sosit încă ● A fost pusă la punct stația Omega

SINAIA, 4 *(prin telefon).* Intenția organizatorilor de a desfășura, luni dimineață, „Cupa Bucegi" s-a lovit de temperatura ridicată care a muiat serios pista de gheață. Ca urmare, după coborîrea a numai cinci echipaje, la virajul 11 se iviseră cîteva spărturi, fapt care a determinat oprirea concursului. În continuare, s-a trecut imediat la repararea stricăciunilor, lucru care s-a încercat să se înfăptuiască și marți. Acum, datorită eforturilor considerabile depuse, pista se prezintă în condiții bune, dar gheața este moale și nu permite găzduirea nici a concursurilor și nici a antrenamentelor. Se speră, însă, în revenirea gerului.

Cît privește oaspeții din Italia, Austria, Elveția, R.F.G. și Anglia, invitați să participe la campionatele noastre naționale, ei nu și-au făcut încă apariția în localitate, dar, probabil, vor sosi pînă miercuri dimineață.

În sfîrșit, o informație de ultim moment: stația Omega de cronometraj electronic a fost pusă la punct și va putea fi utilizată cu prima ocazie.

RECORD MONDIAL LA PATINAJ - 500 m

GENEVA, 4. — La Davos, în cadrul unui concurs internațional de patinaj viteză la care au participat cîteva sportive ce și-au disputat, recent, la Grenoble campionatele mondiale feminine, patinatoarea Ruth Schleiermacher (R. D. Germană) a stabilit un nou record mondial în proba de 500 m: 44,6. Vechiul record era de 44,7 și aparținea sportivei sovietice Tatiana Sidorova.

În pag. a 2-a:

RUBRICA NOASTRĂ DE AUTOMOBILISM

Week-end-ul schiorilor

● Campionatele naționale de fond pentru copii și de biatlon pentru juniori, principalele competiții ale săptămînii ● La „CUPA STEAGUL ROȘU", vor fi și probe feminine? ● „Cupa județelor" la probe alpine a fost amînată

La poalele Clăbucetului, elevii Școlii generale din Predeal au găsit pîrtii excelente pentru a învăța tehnica schiului. Pe cei mai buni, îi vom vedea la sfîrșitul săptămînii, la Rișnov, disputîndu-și, alături de alți copii din țară, titlurile de campioni naționali.

Foto: A. NEAGU

Ascensiunea activității competiționale a schiului se apropie, treptat dar sigur, spre limitele maxime. De la 5 ianuarie, cînd a avut loc startul oficial al sezonului, numărul și importanța concursurilor organizate la fiecare sfîrșit de săptămînă au crescut, angrenînd în numeroase întreceri interne și internaționale, pe cei mai buni schiori ai țării, seniori, juniori și copii.

Firește, nici acest week-end nu va trece nebăgat în seamă. Ba, dimpotrivă, el programează cîteva competiții de certă însemnătate. Pe prim plan vom situa (și sperăm că seniorii nu se vor simți jigniți de această inversare a ierarhiei) campionatul național al copiilor. Evenimentul se va petrece sîmbătă și duminică la Rișnov, cu participarea celor mai buni fondiști ai școlilor sportive și ai centrelor de inițiere. Și, sîntem convinși că, în afara antrenorilor și instructorilor micuților competitori, vom vedea, la start și pe traseu, și pe antrenorii cluburilor și asociațiilor cu secții fruntașe, selecționînd pe cei mai talentați. Edițiile trecute ale concursurilor de copii au demonstrat existența acestora, iar unele inițiative de selecție nu au rămas fără urmări.

Un alt campionat național, de astădată, însă, al biatloniștilor juniori, se va disputa la Cîmpulung Moldovenesc, centrul de unde s-a ridicat actualul deținător al titlului, Vasile Papuc. Vom asista la o reeditare a succesului elevilor harnicului prof. Orest Frățeanu, sau brașovenii și sinăienii vor demonstra că insuccesul lor de anul trecut a fost un simplu accident?

La Poiana Brașov, „alpinii" își vor disputa întîietatea într-o competiție cu veche tradiție: *„Cupa Steagul roșu".* Sînt programate probele de slalom special și coborîre, pentru seniori, senioare, juniori și junioare. Bine ar fi ca programul să fie respectat și nu modificat ca pînă acum, mai bine zis „scurtat" prin eliminarea cursei feminine. Tot la Poiana Brașov, săritorii se vor întrece într-un concurs a cărui denumire o vom cunoaște spre sfîrșitul săptămînii. Aceasta, deoarece neputința de a folosi trambulina din Miercurea Ciuc, unde erau programate o serie de importante întreceri, a cam dereglat calendarul competițional.

În sfîrșit, încheiem cu o veste mai puțin plăcută: „Cupa județelor" la probe alpine, programată să se desfășoare la Mogoșa, a fost amînată din cauza lipsei de zăpadă.

ACTUALITĂȚI

● La 16 februarie începe returul în diviziile A și B atît la masculin cît și la feminin. Datorită faptului că lotul național de băieți își va extinde pregătirea comună pînă în jurul datei de începere a returului, **etapa din 16 februarie a diviziei A masculine se va disputa miercuri 26 februarie.**

● **Federația de volei atrage atenția echipelor din divizia de juniori și școlari că, începînd cu etapa din 9 februarie,** trebuie să se prezinte la jocuri numai cu carnete noi de legitimare avînd viza pe anul 1969. **Ultima zi de preschimbare a carnetelor: 8 februarie. Același lucru este valabil pentru divizionarele A și B (ultima zi: 15 februarie).**

● **Campioana Albaniei, la masculin,** Dinamo Tirana **s-a calificat în turul următor al C.C.E. fără joc, deoarece adversara ei din primul tur,** Muhfiz Gucu Ankara **nu s-a prezentat la meciuri.**

ÎNAINTEA C. M. ECHIPA ROMÂNIEI VA EVOLUA ÎN R.D.G.

Juniorii dispută două partide la Sofia

● **Reîntorși din Elveția, jucătorii din selecționata A a țării au beneficiat de cîteva zile de odihnă, timp în care s-a efectuat și o severă vizită medicală pentru ca toate „defecțiunile" de acest gen să fie depistate și rezolvate în această perioadă premergătoare jocurilor din cadrul grupei B a campionatului mondial. În vederea acestei mari competiții, care se va desfășura la Ljubljana, între 28 februarie și 9 martie, antrenorii echipei au mai prevăzut pentru săptămîna viitoare o scurtă pregătire în comun ce se va desfășura la Poiana Brașov. După aceasta, în zilele de 18 februarie la Karl Marxstadt și 20 februarie la Berlin, echipa reprezentativă va întîlni sub numele de selecționata Bucureștiului formația R. D. Germane. Înaintea primelor partide din grupa B a C.M. hocheiștii români vor mai susține un joc la Ljubljana, probabil cu echipa Iugoslaviei sau a Japoniei, în ziua de 14 februarie.**

● **La sfîrșitul săptămînii trecute au avut loc la Poiana Brașov, pe noul patinoar artificial, două partide internaționale, prilej cu care această modernă bază sportivă a intrat în circuitul competițional. Dincolo de satisfacțiile majore pe care acest patinoar artificial (al treilea din dotarea tehnică a mișcării noastre sportive) le produce tuturor iubitorilor hocheiului și patinajului, se impun însă a fi spuse cîteva lucruri legate de buna lui funcționare în viitor.**

În primul rînd este absolut necesar să fie atent revizuită instalația frigotehnică a cărei funcționare este încă defectuoasă. De asemenea, în cel mai scurt timp, trebuie rezolvate toate problemele administrative. Printre altele, la scara de încasare a becurile, la refacerea porților mantinelei, la amenajarea locurilor pentru public, la realizarea unei căi de acces de la cabana stadionului (care are vestiare!) pînă la patinoar și alte asemenea chestiuni ce nu necesită nici investiții, nici dotări speciale, ci numai puțin spirit gospodăresc.

● **În zilele de 22 și 23 februarie selecționata de juniori a țării noastre va evolua la Sofia în compania echipei similare a Bulgariei.**

ÎNTRECERILE JUNIORILOR DIN BUCUREȘTI

În sala de sub tribuna stadionului Giulești s-au desfășurat întrecerile din cadrul campionatului municipal la haltere pe echipe de juniori. O formă bună au manifestat halterofilii de la Steaua și Progresul, care au ocupat primele locuri în clasament, în timp ce tinerii sportivi de la Dinamo au concurat sub așteptări, formația lor ocupînd locul 7, ultimul. Cîștigătorii individuali: **cat. 52 kg — St. Cristici (Metalul) 200 kg; cat. 56 kg — V. Jarcă (Olimpia) 235 kg; cat. 60 kg — P. Antonian (Steaua) 247,5 kg; cat. 67,5 kg — C. Merecșiu (Olimpia) 272,5 kg; cat. 75 kg — N. Iancov (Olimpia) 300 kg; cat. 82,5 kg — I. Cristea (Steaua) 265 kg; cat. 90 kg — Gh. Stoicescu (Steaua) 307,5 kg; cat. + 90 kg — E. Balaban (Steaua) 290 kg. Pe echipe: 1. Steaua 23 p, 2. Progresul 31 p, 3. Olimpia 36 p, 4. Metalul 47 p, 5. Rapid 48 p, 6. Energia 53 p, 7. Dinamo 69 p.**

D. DUMITRESCU, coresp.

DEZVOLTAREA TURISMULUI

(Urmare din pag. 1)

cale pentru continua ridicare a turismului, prin asigurarea unor baze moderne, care să valorifice acele recunoscute resurse ale pitorescului ce se înscriu în însuși specificul teritoriului județului Neamț, veche vatră strămoșească a poporului nostru.

Să nu uităm că arcul carpatin, monumentele de îndelungă tradiție istorică a poporului nostru, Bicazul cu marea sa creată artificial, precum și orașul Piatra Neamț, cel de azi, căruia reconstrucția în liniile urbanisticei moderne, alături de vechile clădiri, unele desprinse parcă din legendă, și altele ce par a ilustra pe viu pagini dintr-o carte de basme, dau acum orașului caracterul unui autentic muzeu, la scara dimensiunilor naturale.

DRUMURI BUNE, MODERNIZATE ȘI ACCESIBILE TURISMULUI, CU TOATE MIJLOACELE RUTIERE, IATĂ CEA DINTÎI PREOCUPARE.

Președintele Consiliului popular al județului Neamț, tovarășul Ștefan Boboș, este un vechi și încercat cunoscător al problemelor administrației locale, ca unul ce a condus, ca președinte, fosta regiune Bacău, și pe agenda lui actuală turismul își află locul printre problemele înscrise la loc de frunte.

Prin obiectivele sale, susținute de un peisaj care animă o recunoscută tradiție, turismul în județul Neamț e chemat să participe direct la întreținerea itinerariilor internaționale ale țării noastre.

În întîlnirile mele cu alegătorii din circumscripția pe care o reprezint acum și sînt chemat, cred, s-o mai reprezint în Marea Adunare Națională, este prezentă și dezbaterea problemelor care angajează bunul mers al educației fizice și al sportului, cărora statul nostru le acordă un viu și permanent interes.

De altfel, reținem drept utilă și eficientă inițiativa ziarului dv. pentru informarea publicului, de a dezbate problemele de interes local și din domeniul sportului în ansamblul campaniei electorale, cu candidații din apropiatele alegeri, ca și cu alegătorii înșiși, între care se află mulți, foarte mulți sportivi.

Azi, în patria noastră, sportivul-cetățean este o realitate. El este chemat să-și exercite prerogative firești în toate domeniile în care plenitudinea drepturilor sale elective îl consacră ca participant direct și nemijlocit la administrarea județului, a orașului sau a comunei sale, și, implicit, a întregii noastre țări — a încheiat interlocutorul nostru.

Karl Schranz, schiorul „nr. 1" al sezonului

SLALOMUL URIAȘ

Acest tip de întrecere alpină a schiului, puțin apreciată la început, suscită din ce în ce mai mare interes, uneori în detrimentul coborîrii care se desfășoară pe pîrtii prea „iuți" sau artificial amenajate, astfel că mulți organizatori găsesc mai „comodă" și mai „sigură" (pentru concurenți) programarea și disputarea slalomului uriaș în locul coborîrii. De altfel, pregătirea pîrtiei este și mai puțin costisitoare.

Slalomul uriaș este o probă relativ nouă în schiul alpin de competiție, ea fiind adoptată oficial de F.I.S. în 1949, adăugîndu-se celor două discipline „clasice", cu tradiție, slalomul (special) și coborîrea. „Uriașul" este o probă de coborîre dirijată, în care concurenții sînt obligați să urmeze un traseu obligator, marcat prin porți de 4—8 m, distanțate la cel puțin 5 m una de alta, în care traseul numără de la 40—60 de porți pe o distanță de 1 600—2 000 m și o diferență de nivel cuprinsă între 300 și 600 m.

Este o întrecere înrudită cu coborîrea prin căutarea alunecării maxime și cu slalomul prin tehnica virajelor și utilizarea unor procedee de accelerare și frînare specifice. Este o probă a virajelor repezi, o dispută a fineții, a tacticii, și a controlului cel mai sever în conducerea virajelor.

Prin caracteristicile noi, căpătate, aproape că și-a creat o tehnică specială, proprie, pentru elaborarea căreia și-au adus contribuția nume prestigioase ale schiului alpin, norvegianul Stein Erikson, austriecii Toni Sailer, Molterer (supranumit „îngerul albastru" pentru eleganța plutirii sale și culoarea echipamentului), francezul François Bonlieu și, mai recent, „gigantul" Killy. Ei s-au distins nu numai prin performanțe puțin obișnuite în această probă, ci și prin faptul că sînt creatori de școală, inovatori ai acestei tehnici speciale.

Disputat — la origine — într-o singură manșă, slalomul uriaș a suportat în scurta sa istorie o evoluție rapidă spre o mai mare echitate sportivă în alcătuirea clasamentelor, prin organizarea slalomului uriaș în două manșe. Însușit oficial cu ocazia Congresului F.I.S. 1965, desfășurat în țara noastră la Mamaia, și adoptat provizoriu și experimental cu ocazia campionatelor mondiale de schi de la Portillo (Chile) — pentru bărbați, slalomul uriaș — *cu două manșe* — bucurîndu-se de susținerea călduroasă a notabilităților tehnice și organizatorice ale lumii schiului, ca și de simpatia concurenților, a intrat repede în obicei, a devenit o stare de fapt, înainte chiar de a fi oficializat de F.I.S. Acestei realități ireversibile în organizarea curselor de slalom uriaș, în acest sezon i s-a mai adăugat o inovație: slalomul uriaș în două manșe disputate *chiar în aceeași zi*.

Deocamdată, noutatea este în studiul F.I.S. prin organismele sale de lucru care au primit propuneri concrete în acest sens cu ocazia ședinței de la Val Gardena (octombrie), dar practica nu a așteptat ratificarea F.I.S. și slalomul uriaș de la Val d'Isère s-a disputat în aceste noi condiții. Ideea a pornit de la o întîmplare: circumstanțele de vreme și zăpadă nefavorabile obligaseră, acum un an de zile, pe organizatorii concursului de la Adelboden să dispute ambele manșe într-o singură zi. Ideea a prins. Ea a fost experimentată de Réne Sulpice — directorul echipei franceze (succesorul lui Bonnet) — în timpul concursurilor de schi organizate vara trecută în Australia, care de atunci o susține cu tărie. Avantajele sînt numeroase și toate converg spre o mai mare echitate sportivă.

Disputate în aceeași zi, cele două manșe au condiții asemănătoare de vizibilitate, structură a zăpezii, temperatură etc., iar concurenții nu pot acuza variații ale formei sportive, uneori sensibile de la o zi la alta la nivelul marilor performanțe. Se asigură menținerea unui „tonus" ridicat de concurs pentru ambele manșe, eliminîndu-se posibilitatea „dezumflării" brusce în decalajul unei nopți, în special pentru cîștigătorii primei manșe.

De altfel, slalomul uriaș disputat în zile diferite crea uneori confuzii și în ceea ce privește clasamentul. Cîștigătorul primei manșe era adesea considerat „învingător al primului uriaș", cînd de fapt nu era decît în frunte după prima etapă. Însăși F.I.S. a contribuit la confuzie, întrucît pentru rezultatele fiecărei manșe se acordau puncte F.I.S în vederea stabilirii categoriilor.

Începînd din sezonul 1968—1969, sînt luate în considerație și se acordă punctaj F.I.S numai pentru rezultatul complet, definitiv, determinat de adiționarea timpilor din ambele manșe.

Dar, pentru o echitate deplină, mai este încă un pas de făcut și anume asigurarea desfășurării curselor de slalom uriaș în aceste condiții *și pentru fete*, bineînțeles cu o reducere a lungimii traseului și a numărului de porți. F.R. Schi ar putea susține la F.I.S. această propunere.

Mihai BÎRA

SALA FLOREASCA GAZDĂ A CELUI DE AL DOILEA TURNEU AL CAMPIONATULUI MASCULIN

După o pauză competițională de aproape o lună, cele mai bune echipe masculine de handbal din țara noastră se vor întîlni din nou în cadrul campionatului național, urmînd ca la sfîrșitul acestei săptămîni să participe la cel de al doilea turneu de sală. Întrecerea va avea loc la București, în sala Floreasca, în zilele de vineri, simbătă și duminică, ocazie cu care amatorii de handbal din Capitală vor putea urmări o serie de partide interesante.

În cadrul acestor trei etape de campionat (se vor disputa cinci partide pe zi) se va putea face și o nouă verificare a potențialului handbaliștilor vizați să facă parte din lotul reprezentativ. După cum se știe cu ocazia primului turneu, desfășurat la Cluj la începutul lunii ianuarie, selecționerii echipei naționale au avut multe și plăcute surprize. Lesne de imaginat cu cît interes este așteptat acest al doilea turneu pentru a vedea măsura în care tinerele elemente remarcate atunci vor confirma sau nu speranțele.

★

Prin eforturile fed[illegible], a fost editat primul Buletin complet, conținînd programul jocurilor din toate competițiile interne, adresele tuturor cluburilor și asociațiilor, regulamentul campionatelor și alte asemenea lucruri utile. Este o inițiativă lăudabilă ce ar trebui urmată și de alte federații.

Printre roți și pedale

Ciclismul se va bucura, în sfîrșit! — de sprijinul medicinii sportive. Articolul nostru *Aliatul pierdut* a avut ecoul dorit și iată că ieri au luat primul contact cu F.R. Ciclism medicii *Ion Șuștreanu* și *V. Iliescu* care și-au manifestat dorința să ajute efectiv sportul nostru cu pedale. Lucrurile au ajuns pe făgașul dorit datorită străduințelor D.C.S. (director — dr. *Edith Petruț*) și C.M.S. (director — dr. *Ioan Drăgan*) și sprijinului Ministerului Sănătății. Așadar, prin dr. V. ILIESCU și dr. I. ȘUȘTREANU, „aliatul pierdut" a fost recîștigat...

★

Pe adresa F.R. Ciclism a sosit o scrisoare din partea forului de specialitate din Elveția, prin care se solicită înscrierea reprezentativei helvete la cea de-a XVIII-a ediție a „Turului României". Comisia de organizare a acceptat înscrierea, astfel că după *R.D. Germană, Cehoslovacia* și *Polonia*, ELVEȚIA este a 4-a echipă care solicită oficial participarea la „Turul României".

★

Așa cum anunțam, tehnicienii federației (în frunte cu prof. *Ilie Istrate*) au lucrat intens la alcătuirea programului internațional al rutierilor români în sezonul sportiv 1969. Pe baza invitațiilor primite, a fost alcătuit următorul program:

„Cupa Pleven" (Bulgaria) 22—26 martie; *„Tour d'Annaba"* (Algeria) 1—8 aprilie; *„Tour cycliste international du Sud-Ouest"* (Franța) 14—19 aprilie — această competiție înlocuiește „Tour du Bordelais", întrecere cîștigată anul trecut de echipa României, „Sud-Ouest" avînd la prima ediție un traseu de 900 km și o selectă participare: echipele Suediei, Olandei, Italiei, Spaniei, Iugoslaviei, Poloniei și României; *„Cupa Eliberării"* (Italia) 25 aprilie; *„Turul Belgiei"* 27 aprilie — 4 mai; *„Premiul Plsen"* (Cehoslovacia) — în luna mai; *„Cupa l'Humanité"* (Franța) 30 mai — 3 iunie; *„Turul Serbiei"* 2—7 iunie; *„Cupa speranțelor olimpice"* (R.D. Germană) 21—22 iunie; *„Premiul Moscovei"* 27—30 iunie; *„Premiul Volksstimme"* (Viena) 29 iunie; *„Turul Iugoslaviei* 29 iunie — 10 iulie; *„Turul R.D. Germane"* 11—18 iulie; *„Turul Boemiei"* 23—27 iulie: *Premiul internațional olimpic"* (R.D. Germană) 30 iulie — 3 august; *campionatele mondiale de ciclism* (Brno — Cehoslovacia) 15—24 august; *„Turul Slovaciei"* 27 august — 3 septembrie; *Concursul internațional pentru juniori de la Gabrovo* (Bulgaria) 9—10 septembrie; *„Tour de l'Avenir"* (Franța) 11—21 septembrie; *„Turul Bulgariei"* 12—21 septembrie și — probabil — în luna octombrie, *„Turul Greciei"*.

TEATRUL LUCIA STURDZA BULANDRA

prezintă în curînd

pe scena sălii Studio din str. Alex. Sahia 76 A

premiera spectacolului de comedie:

„TANDREȚE ȘI ABJECȚIE"

de Teodor Mazilu

regia: CORNEL TODEA

cu: Octavian Cotescu, Petre Gheorghiu și Vally Voiculescu Pepino, Ana Negreanu, Adrian Georgescu, Dan Damian, Marius Pepino, Violeta Andrei, Mariella Petrescu

regizor secund: Adrian Georgescu
Scenografia: Ovdiu Bubulac
Asistent: Dan Jitianu
Ilustrația muzicală: Mircea Teodor Ciortea

CONCURS INTERNAȚIONAL DE VITEZĂ

Ajuns la a doua ediție, concursul internațional de viteză dotat cu trofeul „Cupa Dinamo Brașov" reunește de data aceasta patinatori din Ungaria, Polonia și România. Federația de specialitate maghiară deplasează un lot valoros de sportivi, în frunte cu *G. Martoș, G. Ivankoi* și *Cornelia Ihasz*, iar Polonia va fi reprezentată de cei mai buni viteziști. Prin urmare, avem toate motivele să sperăm că întrecerile, care vor avea loc sîmbătă și duminică pe pista olimpică din M. Ciuc, vor fi deosebit de atractive. Concomitent se vor desfășura și probele prevăzute în programul „Cupei României".

ULTIMA VERIFICARE

Patinatorii români și-au disputat întîietatea, pe pista lacului Ciucaș din Tușnad, în cadrul tradiționalei competiții dotate cu „Cupa Dinamo București". Iată clasamentele generale individuale:

Senioare: 1. Maria Tașnadi (Din. Buc.) 119,200 p, 2. Ileana Antal (Din. Buc.) 131,733 p; *seniori:* 1. V. Sotirescu (Din. Buc.) 106,566 p, 2. A. Spintzer (Agr. Cluj) 108,566 p, 3. C. Komyatszeghi (Agr. Cluj) 109,066 p; *juniori mari:* 1. Gh. Varga (Agr. Cluj) 106,500, 2. V. Ionescu (Din Buc.) 113,950 p, 3. M. Bărbulescu (Din. Buc.) 114,800 p; *junioare mari:* 1. Sanda Bărbulescu (Din. Buc.) 137,700 p. 2. Enikő Szakacs (Sc. sp. M. Ciuc) 140,300 p.

UN ABONAMENT PENTRU EUROPENE

(Urmare din pag. 1)

categoria *„debutanți a II-a"*, iar lotul școlii (boxerii cu mai multe meciuri... neoficiale la activ) formează selecta grupă *„debutant I"*. Intenția acestui tînăr antrenor este de a aduce la Tg. Jiu cît mai multe titluri de campioni ai țării la juniori mici. Intenția juniorilor mici din Tg. Jiu este, însă, de a aduce acasă *toate titlurile de campioni!*

Totuși, evoluțiile acestea furtunoase de sîmbătă după-amiază își au o altă explicație: *miniboxerii din Tg. Jiu se pregătesc pentru „europenele" din mai!* Cel puțin așa am auzit... Vor participa, se înțelege, cei mai buni dintre ei. Fiindcă, spune antrenorul lor, este posibil ca federația de specialitate să invite să asiste la această competiție continentală și o serie de mici... speranțe. Aceasta, desigur, în urma unor meciuri de selecție, la capătul unor dispute interjudețene dotate (de ce nu?) cu... trofeul *„UN ABONAMENT PENTRU CAMPIONATELE EUROPENE"*. Partide de... selecție pentru „europene" ar putea fi și *„Criteriul tineretului"* (Constanța, 6—9 februarie a.c.), *Campionatul republican individual al juniorilor mari și mici* (etapa finală la Reșița, 22—27 aprilie) etc.

Deci, pregătiri intense pentru viitoarele întreceri, pentru mult doritele invitații, dacă — firește — forul de specialitate va aprecia că elevii pugiliști (cei mai silitori) *trebuie* să urmărească „lecțiile practice" oferite de maeștrii ringului de pe continentul nostru.

AUTOMOBILUL, IARNA

20 de puncte nevralgice

1. Temperaturile de iarnă impun folosirea unui **ulei cu viscozitate scăzută.** Se vor utiliza uleiurile SR 2ii iarnă sau 408 AM (respectiv 405 AM dacă temperaturile sînt foarte scăzute). Pentru motoarele în doi timpi amestecul se va face în continuare cu ulei 408 sau 410 neaditivat.

2. **Uleiul aditivat de transmisii** 413 A.T. poate fi păstrat în continuare în carcasa cutiei de viteze și în diferențial. În cazul în care se utilizează valvolină, **se prescrie calitatea T 10.003.**

3. **Lichidul antigel** devine necesar în sistemul de răcire cînd temperatura aerului coboară sub zero grade. Un bun lichid antigel trebuie să fie antispumant, anticorodant, fluid, bun conducător de căldură, rezistent la evaporare, să aibă temperatura de congelare cît mai scăzută și temperatura de fierbere cît mai ridicată etc. Cele mai bune lichide antigel sînt garantate pentru 30.000 km. Lichidele existente în comerț răspund în general acestor cerințe. Ele se pot amesteca cu apă distilată în orice proporție, obținîndu-se diverse puncte de congelare, conform indicațiilor producătorului.

Un lichid simplu — fără substanțe aditive — dar care rezistă bine pînă la —30°C se poate obține din 70 la sută glicerină și 30 la sută apă distilată. O altă rețetă utilizează glicerină în proporție de 21 la sută, alcool în proporție de 21 la sută și 58 la sută apă distilată. Acest amestec rezistă bine pînă la —25° C.

La scăderea nivelului este recomandabil să se facă completarea tot cu lichidul antigel folosit inițial. Amestecarea a două lichide antigel diferite nu este recomandabilă.

Un bun lichid antigel poate fi păstrat fără nici un inconvenient în sistemul de răcire și în timpul verii.

4. În rezervorul pompei pentru spălarea parbrizului se va introduce amestec de lichid special, existent în comerț, și apă distilată. Se va prefera un amestec cu punct de congelare mai scăzut, întrucît temperatura parbrizului în mers coboară foarte mult. În cazul lipsei lichidului special, se poate utiliza un amestec de alcool și apă distilată în părți egale.

5. La automobilele dotate cu husă metalică se va verifica în prealabil modul cum aceasta răspunde la comenzi și dacă se închide complet. Husa metalică se acționează la pornirea la rece, ca și pentru menținerea unei temperaturi convenabile a apei de răcire (85°) în timpul mersului.

6. **Husa suplimentară** din p.v.c. pe suport textil este recomandabilă atunci cînd nu există husă metalică sau cînd aceasta este ineficientă. O temperatură mai ridicată a motorului permite o încălzire mai bună, de către calorifer, a interiorului automobilului.

7. **Termostatul,** de multe ori neglijat, are rolul de a închide circulația apei între motor (chiulasă) și radiator, pînă la o temperatură a lichidului de răcire de 80—95°C.

Prin acestea, pornirile la rece se fac mult mai rapid și o cantitate de benzină este economisită în fiecare asemenea ocazie. Dar... atențiune! Cînd sistemul de răcire este umplut cu apă, la temperaturi foarte scăzute, există pericolul înghețării acesteia în radiator pe perioada cît termostatul întrerupe circulația. Iată un argument în plus care pledează pentru utilizarea lichidelor antigel.

8. **Acumulatorul** în perfectă stare constituie una din problemele vitale ale automobilismului de iarnă. Tocmai de aceea bateriile noi se introduc pe automobil în această perioadă a anului. Densitatea electrolitului trebuie să fie de 32° Bé pentru ca acumulatorul să fie ferit de îngheț chiar în nopțile cele mai geroase. Dar... din nou atențiune! Acumulatorul poate face față cerințelor sporite de curent numai dacă dinamul și releul sînt în bună stare și corect reglate. Specialiștii pot executa un „reglaj de iarnă" al releului, conducînd la intensități mai mari de curent de încărcare, foarte recomandabil pentru cei care utilizează automobilul în marea majoritate a timpului în oraș.

9. **Farurile de ceață** sînt un auxiliar prețios pentru circulația în ceață sau în ninsoare abundentă. Farurile echipate cu becuri cu iod sînt de dorit, deși revin la un preț de cost mai ridicat. Pentru ca farurile de ceață să dea adevărata eficacitate, trebuie montate cît mai jos, eventual pe un braț rabatabil.

10. **Lanțurile pentru zăpadă** nu trebuie să lipsească din dotarea automobilului. Uneori numai prezența lanțurilor pe roțile motoare poate evita înzăpezirea. Trebuie alese asemenea lanțuri care să se monteze și să se demonteze ușor, să nu se desfacă în mers, să nu deterioreze pneurile etc. Automobilistul amator trebuie să-și însușească în prealabil, în garaj, tehnica montării „cu strîngere" a lanțurilor plasă.

11. **Anvelopele** cu cuie din material dur asigură o aderență mai bună pe gheață și polei, acolo unde lanțurile obișnuite sînt ineficace. Folosirea cuielor din metal dur, implantate simetric sau asimetric pe banda de rulare, ar fi de dorit să se răspîndească mai mult în țara noastră.

12. **Frînele** trebuie reglate perfect înainte de venirea sezonului rece. Orice asimetrie în dezvoltarea eforturilor de frînare la roți, în condițiile de aderență redusă oferite de gheață și zăpadă, conduce la pierderea stabilității, la intrarea automobilului în derapaj.

13. **Carburatorul,** dacă posedă poziția „iarnă" la pompa de accelerație, trebuie reglată în consecință.

14. **Același** lucru despre **filtrul de aer** al carburatorului.

15. **Ștergătorul de parbriz** și lamele sale trebuie să fie în bună stare atît din punct de vedere electric cît și mecanic.

16. Pentru înlăturarea rapidă a gheții și zăpezii de pe parbriz s-au pus la punct buteliile cu lichid dejivrant. Foarte eficace, mărind apreciabil vizibilitatea, acest procedeu ar trebui extins rapid. În lipsa acestuia, o pungă de tifon conținînd sare ajută la curățirea parbrizului de gheață, atunci cînd celelalte metode se dovedesc ineficace. La sosirea în garaj este necesar, însă, să se spele cu grijă sarea depusă pe geam, pe caroserie sau pe rame.

17. **Încălzitorul electric de parbriz** este folositor numai acelor automobile, de tip mai vechi, care nu au asigurată încălzirea cu aer cald a geamurilor din față.

18. **Dispozitivul anticondens,** format dintr-un plexiglas sau masă plastică în ramă de cauciuc și aplicat pe geamul din spate, este recomandabil, mărind vizibilitatea către înapoi.

19. Protejarea cu mastic a părților inferioare ale caroseriei contra atacului prin coroziune al sării se impune pentru automobilele care au suferit reparații sau au pierdut protecția inițială, de fabrică.

20. În fine, lopata (metalică) folosind la dezăpeziri sau cablul multifilar din oțel cu diametrul de 8 mm lung de 5—6 m, cu ochiuri la ambele capete, pentru scoaterea automobilului din situațiile neplăcute, sînt auxiliare necesare în portbagaj.

ing. Dinu GEORGESCU

„UZINA DE AUTOTURISME-PITEȘTI" ȘI „DANUBIANA"

SPRIJINĂ SPORTUL AUTOMOBILISTIC

Participanții la întrecerile automobilistice ale anului 1969 au toate motivele să se bucure. Două din marile noastre întreprinderi industriale, UZINA DE AUTOTURISME—PITEȘTI și UZINA DANUBIANA, vor patrona campionatul republican de raliuri și, respectiv, campionatul republican de viteză pe circuit. Acest sprijin acordat unui sport aflat la începuturile afirmării sale merită a fi, în mod deosebit, subliniat. Cu ajutorul fondurilor puse la dispoziție de cele două întreprinderi, premiile acordate concurenților vor spori simțitor, astfel încît aceștia își vor putea recupera, în bună măsură, cheltuielile legate de uzura mașinilor, carburanți etc.

Pentru campionatul republican de raliuri valoarea totală a premiilor depășește suma de 200 000 lei. Vor fi premiați, la fiecare etapă a campionatului, cîștigătorii primelor trei locuri din clasamentul pe clase de mașini. La sfîrșit, după disputarea ultimei etape (care este Raliul României), se vor acorda premii pentru primele trei locuri în clasamentul general și pentru trei din cele mai bune echipe. Cîștigătorii primului loc în campionat vor primi titlul și tricoul de campioni naționali. În plus, sînt prevăzute o serie de fonduri pentru asigurarea cazării unui număr de echipaje, pentru masă și benzină (la ultima etapă)

În afară de aceasta, la buna pregătire a competițiilor din actualul sezon își vor aduce contribuția, sub diferite forme, alte instituții centrale, precum și organele locale din orașele unde sînt programate întrecerile. Se va realiza (în sfîrșit!) și acel vechi deziderat ca unele produse românești să fie testate în concursuri. În acest scop, uzina Danubiana va echipa cu anvelope speciale automobilele echipajelor noastre înscrise în raliurile internaționale și va acorda gratuit cauciucuri pentru cîtiva dintre participanții la competițiile interne. Să sperăm că aceste exemple lăudabile vor fi urmate și de alte întreprinderi și instituții.

16 ANTRENORI DE DIVIZIA A ÎN FAȚA A 3 ÎNTREBĂRI...

1. Ce noutăți pregătiți pentru retur?
2. Cum „vedeți" echipa națională pentru Atena?
3. Care credeți că va fi ordinea „pe podium"?

COCO DUMITRESCU (U.T.A.)

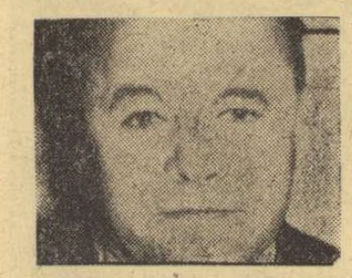

1. Mergem pe aceeași linie pe care am obținut victoria din tur: conștiinciozitate la antrenamente, excluderea cantonamentelor, autocontrol. În rest, nimic nou.

2. Aș introduce la Atena următoarea formație: **Gornea — Sătmăreanu, Barbu, Pojoni, Deleanu, Ghergheli, Dinu, Pircălab, Domide, Dumitrache, Nunweiller VI.**

3. **U.T.A., Dinamo București, Steaua.** Sau cel puțin așa aș vrea să fie...

ȘTEFAN COIDUM (Universitatea Craiova)

1. Nu pregătesc pentru retur nici o noutate! Sau, dacă vreți, o noutate cu caracter permanent. Fiecare meci cu... noutatea lui.

2. Nu am nici o competență în materie, așa că... nu mă bag!

3. Nu știu! Mulți chemați, puțini aleși...

ȘERBAN IUSTIN (Politehnica Iași)

1. Realizarea sarcinilor duble, la care se va adăuga o sporită viteză de joc în acțiunile de finalizare. În fapt, toate acestea înseamnă ridicarea calitativă a jocului.

2. Cu mici retușuri, acord credit în continuare „11"-lui „londonez".

3. **U.T.A., Dinamo București, Petrolul sau Jiul.**

BAZIL MARIAN (Dinamo București)

1. Nici o noutate! Doresc, însă, din toată inima, ca echipa mea să joace la valoarea ei și sper — deși pregătirile diferitelor echipe reprezentative îmi „răpesc" foarte mulți jucători — să evoluez la o valoare superioară celeia din tur.

2. Să așteptăm verdictul primelor etape de campionat...

3. Întrebare de... Loto-Central! Totuși: **Dinamo, U.T.A., Steaua.**

TITUS OZON (Jiul)

1. Ce noutăți? Aproape o... nouă echipă datorită celor sosiți recent: **Baicu,** înaintaș central, **Cotormani,** toate posturile la înaintare, **Remus Popa,** mijlocaș, **Foca,** de asemenea, mijlocaș etc.

2. **Coman — Sătmăreanu, D. Nicolae (Stocker), Dinu, Mocanu — Ghergheli, Nunweiller VI — Lucescu, Dembrovschi, Dumitrache, Uifăleanu (Creiniceanu).** Va trebui să fie o echipă care să știe să lupte fără menajamente.

3. **U.T.A., Dinamo București, Universitatea Craiova.**

ROBERT COSMOC (Farul Constanța)

1. Înainte de toate, întinerirea lotului. Am scos din vechea formație nu mai puțin de 5 jucători, legitimînd alți patru, dintre care de Etem și Nichiti îmi leg mari speranțe.

2. Aș menține lotul deplasat la Londra, adăugîndu-i neapărat pe **Tufan** și pe **Barbu.**

3. Cred că **U.T.A.** are cele mai mari șanse să iasă campioană! La locul II, „merg" cu **Dinamo,** iar pentru al treilea aș dori ca echipa mea să facă „zile fripte" studenților craioveni.

CONSTANTIN RĂDULESCU (antrenor secund la Dinamo Bacău)

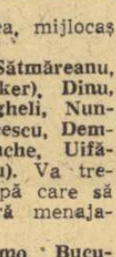

1. Nici o noutate!

2. **Coman — Sătmăreanu, Boc** sau **Barbu, Dinu, Deleanu, Anca, Nunweiller VI, Dembrovschi, Domide, Dumitrache, Lucescu** sau **Creiniceanu.**

3. **U.T.A., Dinamo București, Steaua.**

TIBERIU BONE (A.S.A. Tg. Mureș)

1. Adaptarea jocului întregii echipe la cerințele actuale.

2. **Gornea — Sătmăreanu, Boc, Dinu, Deleanu (Mocanu) — Ghergheli (Anca), Nunweiller VI — Dembrovschi, Domide, Dumitrache, Lucescu.**

3. **U.T.A., Dinamo București, Steaua.**

C. CERNĂIANU (antrenor secund la Petrolul)

1. În retur, echipa noastră va fi animată de un singur principiu: „toată echipa se apără, toată echipa atacă".

2. **Coman — Sătmăreanu, Boc, D. Nicolae, Mocanu — Anca, Dembrovschi, Dinu — Domide, Dumitrache, Ion Ionescu.**

3. **U.T.A.** și **Dinamo București** (cu același număr de puncte, dar departajate de golaveraj), apoi **Universitatea Craiova.**

CORNEL DRĂGUȘIN (Progresul București)

1. Nici o noutate la capitolul jucători. În privința „stilului", voi urmări mărirea vitezei de joc, printr-o rapidă circulație a tuturor jucătorilor.

2. Subscriu lotului de la Londra, cu mențiunea că în fața unei echipe de elan ca aceea a Greciei n-aș lăsa în afară jucătorii cu experiență: **Pircălab, Dumitru Nicolae...**

3. Între **Dinamo** și **U.T.A.,** cred că **U.T.A.** are mai mari șanse să iasă campioană. Pentru locul III: **Universitatea Craiova.**

ȘTEFAN COVACI (Steaua)

1. Vom trece de la 4—2—4 la clasicul 4—3—3. În consecință, doi interi și extreme clasice... Voi încerca, de asemenea, o revalorificare a jocului extremelor. În apărare, **Negrea** sau **Jenei** vor funcționa ca „libero" în fața celorlalți fundași.

2. „11"-le meu ar fi următorul: **Coman — Sătmăreanu, Boc, Hălmăgeanu, Mocanu, Ghergheli, Dinu, Pircălab, Voinea, Dumitrache, Nunweiller VI.**

3. Cu o doză de probabilitate: **Dinamo, U.T.A., Universitatea Craiova.**

ȘTEFAN CÎRJAN (Universitatea Cluj)

1. În general, voi urmări o transformare a jocului, dintr-unul „romantic" într-unul mai calculat, cu mai puțină cheltuială de efort. În special, aș dori să realizez un cuplu redutabil de atacanți centrali, îmbinînd forța de șoc a lui **Oprea** cu combativitatea lui **Lică.**

2. Lucrul început la Londra trebuie continuat!

3. Voi fi concis: **U.T.A., Dinamo București, Universitatea Craiova.**

EUGEN MLADIN (F. C. Argeș)

1. În retur noi venim cu ceva care va avea darul să aducă echipa cît mai des în careul advers. Prin ce mijloace? Alergînd mai mult, angajîndu-se fizic mai mult, respectînd mai mult disciplina de joc.

2. Am deplină încredere în comisia de selecție. Așa încît...

3. Avînd în vedere locul ocupat de echipa noastră în momentul de față, mă interesează mai puțin ordinea clasamentului la etajele lui superioare.

MARIN BĂRBULESCU (Rapid)

1. Un joc îmbunătățit al liniei de atac, aflată într-o componență inedită: **Năsturescu — Petreanu (Adam) — Mazurachis — Codreanu.** Am mare încredere în **Mazurachis,** un veritabil „om de gol". Are tehnica lui Ion Ionescu și mult mai multă vitalitate.

2. **Coman — Sătmăreanu, Lupescu, Dan, Deleanu — Dinu** (de la Dinamo), **Nunweiller VI — Năsturescu, Dembrovschi, Dumitrache, Lucescu.**

3. **Dinamo București, U.T.A., Universitatea Craiova.**

ANTON FERENCZI (Crișul)

1. Activizarea liniei de atac, cu aportul lui **Petrescu,** transferat de la C.F.R. Cluj.

2. Este poate prematur... Să așteptăm „avizul" primelor etape de campionat.

3. **U.T.A., Dinamo București, Universitatea Craiova.**

FRANCISC DVORJAK (Vagonul)

1. În primul rînd, întărirea apărării, cu un nou portar (Matache) și un nou „libero" (Mețcas). Împingerea în atac a doi realizatori, Adam și Arnotchi, cărora să le fie subordonate extremele.

2. Lotului de la Londra i-aș adăuga alte extreme: **Năsturescu,** pe dreapta, și **Sfîrlogea,** pe stînga.

3. **U.T.A., Dinamo București, Steaua.**

Fotografii de AUREL NEAGU

fotbal

S-au tras la sorți „16"-imile „Cupei României"

În absența... nemotivată a artiștilor Stela Popescu și Zizi Șerban, „16"-imile „Cupei României" au fost ieri trase la sorți de binecunoscuții antrenori PETRE STEINBACH și TITUS OZON. Iată cele 16 partide:

Chimica Tîrnăveni (div. C) — **A.S.A. Tg. Mureș, Steagul roșu** (div. B) — **Petrolul, Chimia Suceava** (div. B). — **Universitatea Craiova, Minerul B. Mare** (div. B) — **„U". Cluj, C.S.M. Reșița** (div. B) — **F.C. Argeș, Soda Ocna Mureș** (div. C) — **U.T.A., Oțelul Galați** (div. B) — **Progresul, Politehnica Galați** (div. B) — **Vagonul Arad, Chimia Rm. Vîlcea** (div. B) — **Farul, Metalul Hunedoara** (div. B) — **Crișul, Dunărea Giurgiu** (div. B) — **Rapid, Metalul Buc.** (div. B) — **Dinamo Bacău, Muncitorul Schela Mare** (campionatul județean) — **Jiul, Minerul Anina** (div. C) — **Politehnica Iași, Arieșul C. Turzii** (div. C) — **Steaua, Ceahlăul P. Neamț** (div. B) — **Dinamo București.** Meciurile se vor disputa pe terenul echipelor de categorie inferioară în ziua de 5 martie.

MECIURILE DE VERIFICARE A LOTULUI REPREZENTATIV ÎN SEZONUL DE PRIMĂVARĂ

În vederea meciurilor oficiale din preliminariile campionatului mondial pe care echipa națională a României le va susține în sezonul de primăvară (cu Grecia, la 16 aprilie, cu Elveția, la 14 mai), antrenorul Angelo Niculescu a fixat programul de pregătire centralizată, eșalonat pe mai multe etape.

În cadrul acestui program, lotul reprezentativ va susține mai multe partide: la 19.III cu lotul B (joc-școală); la 2.IV meci de verificare în Turcia, probabil cu o echipă de club; 9 sau 10.IV joc de verificare, acasă, cu o echipă din Iugoslavia; 30.IV meci de verificare, în deplasare, cu o echipă cehoslovacă; 7 sau 8.V joc de verificare, acasă, cu o echipă de peste hotare.

La ultima sa ședință, Biroul federal a acceptat propunerea lui Angelo Niculescu de a răspunde singur de pregătirea echipei naționale. Comisia de selecție a rămas în aceeași componență: Em. Vogl — coordonator, Angelo Niculescu și Dincă Schileru.

Pregătiri ale unor divizionare C

● În cadrul pregătirilor pentru returul campionatului, divizionara C *Metalul Topleț* a susținut un meci amical la Mehadia cu fruntașa seriei a V-a, *Minerul Anina*. De-a lungul celor trei reprize a 30 de minute, ambele formații au înscris cîte două goluri prin *Pereșteanu, Olan* (Metalul), *Copăceanu* și *Lang* (Minerul).

În continuarea pregătirilor, antrenorul *R. Predescu* a perfectat jocuri amicale cu echipele Victoria Caransebeș (8 februarie), Metalul Tr. Severin etc.

C. AVRAM
corespondent

● Echipa *Flamura roșie* din Tecuci (div. C) se află în plină remaniere. Învățînd din greșelile săvîrșite în toamnă, antrenorul *Petre Burtea* a introdus în formație o serie de jucători tineri, cum sînt juniorii *Dumitriu, Cazan* și *Calapodescu*. Încă opt fotbaliști sînt în curs de legitimare pentru Flamura roșie.

C. FILIȚĂ
corespondent

● Divizionara C, Autobuzul București, și-a reluat pregătirile

Pînă la 9 martie, dată la care începe partea a doua a campionatului, Autobuzul va susține cîteva jocuri amicale cu formații din campionatul orășenesc și divizia C.

A. PAPADIE
corespondent

ULTIMUL MARE GÎND AL LUI LERETER...

Sentimentul aparte pe care ți-l lasă o discuție cu Iosif Lereter se datorește, fără îndoială, personalității complexe a decanului de vîrstă al fotbaliștilor noștri.

Realizat pe plan profesional, inginerul mecanic Lereter, fotbalist activ de aproape 20 de ani, a deprins în îndelungata-i activitate nu numai „meșteșugul" fotbalului, elementele lui de (înaltă) calificare, ci și rațiunile și filozofia lui. Mai direct spus, Lereter a înțeles fotbalul! A înțeles acest joc care nu este totuși numai un joc, nu este numai exercițiu fizic, numai mediu de manifestare al temperamentelor și al voințelor, nu este numai divertisment, ci toate la un loc.

Absolvent al unei școli de calificare de strungari, adolescentul Lereter, pasionat de mic copil de jocul cu balonul rotund, a ales o cale grea în viață. Lucrînd în trei schimburi, s-a înscris la liceul seral, participînd cu aceeași regularitate la antrenamentele echipei de fotbal Oțelul roșu. Gîndiți-vă o clipă ce putere de voință a avut acest tînăr, în stare să muncească noaptea în fabrică, să lucreze după-amiezile la antrenamente, iar pe înserat să-și ia cărțile și caietele și să meargă la școală! Vreme de trei ani (!) viața aceasta pe trei coordonate a CĂLIT un om deosebit, puternic. Între timp, progresele sale fotbalistice au atras atenția conducerii tehnice a Politehnicii Timișoara, care l-a luat sub observație. Convinși de valoarea tînărului jucător, impresionant prin calitățile sale tehnice, dar și prin seriozitatea sa mai rar întîlnită printre sportivi, conducătorii de la „Poli" îi propun în 1956 transferul la Timișoara. Pentru tînărul strungar, orașul de pe Bega însemna, implicit, întîlnirea cu un vis: facultatea!

...Au trecut anii. Facultate și fotbal, fotbal și facultate. Căpitan, vreme de un deceniu, al simpatizatului team „Poli", Lereter ajunge inginer specialist în tehnologia construcțiilor de mașini. În fotbal, recunoscuta-i valoare îi aduce adeseori numele pe buzele selecționerilor echipei naționale, dar depărtarea de „centru", ca și predilecția antrenorilor federali pentru jucători bucureșteni, au ca rezultat un bilanț internațional sărac și, avem toată convingerea, în contradicție flagrantă cu valoarea jucătorului: un meci în echipa A (la Praga, în 1966), patru jocuri în echipa B.

Situație de context nefericită, „Poli", echipa plină de vitalitate de altădată, se „dezumflă" an de an, diminuîndu-și progresiv cota valorică. Naufragiat multă vreme în „corabia cu apă la bord a timișorenilor", Lereter, considerat „bătrîn și terminat pentru fotbal", este solicitat, spre stupefacția multora, de antrenorul arădean Coco Dumitrescu. E cedat, bineînțeles, cu ușurință.

...De un an și jumătate, asistăm la reînscrierea meteorică a fostei stele timișorene pe orbita majoră a fotbalului românesc. Pe malul Mureșului, Lereter trăiește o evidentă și eficientă a doua tinerețe. **„Omului de fotbal"** Lereter (înțelegînd nu numai jucătorul, ci, în primul rînd, interpretul fenomenului fotbalistic) i-am cerut explicarea „cazului U.T.A. 1968". Iată opiniile sale:

„Afirmarea echipei arădene în anul care a trecut și mai cu seamă în sezonul de toamnă, are, după părerea mea, mai multe explicații: 1) Deși nu are valorile lui Dinamo sau Steaua, echipa noastră dispune la ora asta de un lot omogen. Toți jucătorii noștri sar o ștacheță valorică situată la nivelul „bine". 2) Echipa primește greu gol, apărarea, altădată vulnerabilă, fiind azi un compartiment forte. 3) Linia noastră mediană = axul vital al formației! Mircea Petescu, libero-ul din fața fundașilor centrali = piesa centrală a ansamblului! 4) Antrenorul Dumitrescu, sînt convins, este unul din „meseriașii de aur" ai fotbalului românesc. Dintre multiplele sale merite, am să relev doar unul: a învățat echipa să joace într-un anumit fel, i-a dat un stil, după părerea mea, eficace și spectaculos. 5) Trupa „tinerelor speranțe" — Domide, Axente, Șchiopu, Moț, Broșovschi etc. — s-a maturizat mult (și bate cu insistență la poarta marilor performanțe). 6) Absența compromisurilor. Disciplină de fier. Un exemplu pe propria-mi piele: la două antrenamente am întîrziat cîte 5 minute. În ambele cazuri am fost penalizat, deși aveam motive obiective: o barieră de cale ferată mă reținuse la intrarea în oraș.

— Crezi — l-am întrebat pe Lereter — că spectaculosul reviriment arădean se va încununa cu ruperea firului de sosire în campionatul actual?

— Vă răspund ca de la om la om. Nutresc mari speranțe pentru acest final. Doresc titlul cum nu vă puteți închipui. Am cîștigat o singură dată „Cupa". În 1957, cînd „Poli" a învins pe Progresul cu 1—0, după ce cu numai 3 zile înainte pierduserăm în fața bancarilor cu 0—7... Titlul de campioni este ultima mea mare dorință în fotbal. Vreau să arăt bălatului meu, pe care-l... aștept tot anul acesta, tricoul de campion!

Marius POPESCU

CAUZE ADÎNCI — INSENSIBILE LA MĂSURI DE SUPRAFAȚĂ (II)

Ne-am ocupat într-un recent articol de plafonarea timpurie a jucătorilor, de problema mediocrei valorificări a investițiilor umane din fotbalul nostru. Toate acestea își au cauze adînci, care se manifestă încă în perioada copilăriei sportive, atunci cînd — de fapt — se învață abecedarul jocului cu balonul rotund. Care sînt acestea?

1. — Insuficiența locurilor de joacă, izvorul natural din care se alimentează fără întrerupere torentul nestăvilit al fotbalului. „Vechiul maidan", rămas în amintire ca un simbol al pasiunii timpurii, neîmplinite uneori de vitregia timpurilor, și-a restrîns, în prezent, în mod considerabil spațiul de acțiune, adaptîndu-se noului cadru edilitar al orașelor noastre. Dar, oricum l-am denumi noi astăzi, maidan sau loc de joacă, și ori unde s-ar găsi ascuns, printre blocuri sau în spații verzi, în parcele încă virane sau în curțile școlilor, EXISTENȚA SA ESTE O NECESITATE OBIECTIVĂ, care nu poate fi neglijată! Și aceasta pentru că aici se învață fotbalul și tot aici se întreține vie flacăra pasiunii pentru acest sport. De aceea, se poate spune pe drept cuvînt că locul de joacă reprezintă nu numai atelierul uceniciei sportive, ci și terenul de serviciu, unde își vor găsi satisfacția împlinirii unor cerințe de ordin fiziologic și de instruire și aceia dintre copiii cuprinși în sfera sportului organizat. Ținîndu-se seama de marele decalaj dintre necesitate și realitatea existentă, în ceea ce privește numărul și amplasarea locurilor de joacă, și adăugînd la această situație nesatisfăcătoare consecințele unei atitudini de acceptare cu multă ușurință a unei stări de fapt care subminează baza de masă a fotbalului, ne putem explica în bună măsură și efectele de mai tîrziu ale așteptărilor neîmplinite.

2. — Insuficiența timpului de joacă, ca rezultat al supraîncărcării programului de activitate a copilului și al folosirii neraționale, în procesul de instruire, a perioadei de învățare a abecedarului fotbalistic. Un simplu calcul aritmetic ne arată că timpul de joc efectiv al unui copil în cursul unei săptămîni nu depășește astăzi 7—8 ore, care — raportate la perioada copilăriei noastre — erau cuprinse în cel mult două zile. Așadar, și condiția de timp, ca și aceea de spațiu, este deficitară și acest lucru apare cu atît mai îngrijorător cu cît el se adresează perioadei optime de învățare a jocului de fotbal, atunci cînd posibilitățile de înregistrare și acumulare ale copilului sînt maxime.

3. — Insuficiența materialelor necesare instruirii. Aparent, această problemă a fost rezolvată, pentru că în comparație cu trecutul — chiar mai puțin îndepărtat — materialele sportive (în primul rînd mingile) sînt incontestabil mai multe. Cu toate acestea, dincolo de limitele centrelor de fotbal, situația nu mai apare atît de roză. În condițiile lipsei acute de spațiu și timp, problema mingilor a căpătat azi dimensiuni care o situează pe drept cuvînt la nivelul preocupărilor materiale majore.

★

Așadar, ca să putem răspunde la întrebări de genul: „Unde ne sînt jucătorii plini de promisiuni?", sau „De ce nu reușește fotbalul nostru să se desprindă definitiv din chingile mediocrității?" este bine să ne întoarcem privirile cu mult în urmă, pentru a constata cauzele adevărate și a înțelege, în limitele realității, esența fenomenului. Vom înțelege astfel de ce munca antrenorilor de la echipele de seniori, cu jucători care nu au absolvit ucenicia sportivă, este astăzi atît de grea. Vom înțelege că, în asemenea condiții, aplicarea oricăror metode de pregătire originale sau plagiate, nu ne va ajuta să scoatem fotbaliști de valoare dintr-un material uman insuficient modelat în perioada de maximă plasticitate. Ceea ce vom realiza poate în viitor, cu prețul unor eforturi infinit mai mari și aplicînd măsuri de suprafață în rezolvarea unor probleme de fond, este ceea ce realizăm și în prezent, adică jucători cu insuficiente deprinderi fotbalistice.

În sfîrșit, vom mai înțelege că activitatea cu copiii este mult mai grea decît este considerată în prezent, că este infinit mai costisitor să crești, decît să folosești jucători gata formați, că munca de făurire a valorilor sportive presupune multă pricepere, multă perseverență și multă pasiune.

Ar fi nedrept dacă s-ar ignora o serie de măsuri luate pentru asigurarea cadrului organizatoric al pregătirii schimbului de mîine al fotbalului nostru. Ar fi nedrept, de asemenea, dacă s-ar trece cu ușurință peste munca și realizările unor făurari de valori sportive ca: N. Dumitrescu, Tr. Ionescu, Gh. Ola, N. Gorgorin, I. Costea, R. Cătană, Șt. Stănculescu, I. Kluge, Tr. Tomescu, Sliviu Avram și alții, care, preluînd ștafeta de la Ștefan Cîrjan sau Petre Steinbach, au contribuit la sporirea zestrei de jucători de valoare din echipele noastre fruntașe. Ar fi nedrept, însă, și dacă nu s-ar ține seamă de dorința de afirmare a tineretului nostru, de marile lui posibilități de dezvoltare, ca și de minunatele condiții pe care le are la dispoziție astăzi pentru a obține realizările așteptate.

Vrem fotbal bun? Vrem afirmare pe plan internațional? Atunci să trecem neabătut la lucru cu temei și să dăm credit numai priceperii, hărniciei, curajului și bunei credințe.

Măsurile vor trebui să nu se limiteze numai la obținerea unor rezultate necesare îmbunătățirii imediate a palmaresului internațional, ci să cuprindă în raza lor de acțiune o adevărată operație de „subzidire", de întărire a bazei fotbalului nostru, prin care să se creeze condiții optime pregătirii și valorificării superioare a schimbului de mîine. Locuri de joacă cît mai multe și mingi multe, organizarea tradițională a unor campionate școlare numai cu copii nelegitimați, antrenori specializați în munca cu copiii, extinderea organizării centrelor de fotbal, constituirea unui comandament larg la eșalonul copii-juniori, format numai din elemente cu experiență, pasiune și posibilități reale de activitate etc. — iată numai cîteva din măsurile enunțate succint și destinate unei acțiuni de redresare pe scară națională a fotbalului, începînd de la temelia sa. Numai în acest fel vom reuși să dăm muncii noastre un conținut real, numai așa vom asigura rodnicia și calitatea de care fotbalul românesc are nevoie pentru a se ridica pe treptele superioare ale afirmării internaționale.

Mihail IONESCU

LOTO — PRONOSPORT

TRAGERILE DUPĂ NOUA FORMULĂ LA LOTO CONTINUĂ

Cu tragerea din 31 ianuarie a.c. a intrat în vigoare noua formulă la Loto care prevede extrageri duble, cîștiguri cu 2 numere și premii pe 9 categorii. Prima tragere organizată după noua formulă a avut loc în Studioul televiziunii și a fost transmisă în direct pe micul ecran așa că mulți participanți au avut prilejul să vadă „pe viu" în ce constau avantajele. Astfel, la fiecare tragere se efectuează două extrageri: Extragerea I: 12 numere din 90 Extragerea a II-a: 4 numere din 90

Rețineți! Noua formulă la Loto se aplică și la tragerile următoare.

Datorită acestei formule participanții au posibilitatea să joace la o singură extragere (cu 2 lei varianta pentru extragerea a 12 numere din 90) sau la ambele extrageri (cu 5 lei varianta, pentru extragerea a 12 numere din 90 și a 4 numere din 90).

Participarea pe bilete stert se poate face și cu variante simple, nu numai combinate.

Se păstrează reporturile. Crește considerabil numărul cîștigătorilor. Mari șanse de cîștig cu combinații „Cap de pod" și „Scheme reduse".

Jucînd la ambele extrageri, pe bilete cu 5 lei varianta, vă măriți șansele de cîștig.

★

Tragerea Pronoexpres de azi va avea loc la ora 18,30 în Capitală, în sala Clubului Finanțe-Bănci. Tragerea va fi radiodifuzată în jurul orei 19,00.

PRONOSPORT: *premiile concursului nr. 5 din 2 februarie 1969*

Categoria I (13 rezultate): 1 variantă a 83.252 lei. Categoria a II-a (12 rezultate): 28 variante a 3.782 lei. Categoria a III-a (11 rezultate): 371 variante a 428 lei.

FOTBAL PE GLOB • FOTBAL PE GLOB • FOTBAL PE GLOB

MECIURILE DIN TURNEUL FINAL AL C.M. VOR FI TELEVIZATE

După cum se știe, anul viitor se va desfășura în Mexic turneul final al C.M. Competiția de la sfîrșitul lunii mai și începutul lunii iunie este așteptată cu un justificat interes, motiv care a determinat încheierea unui contract între F.I.F.A. și societatea de televiziune din Mexic, „Telesistema mexicana" pentru reluarea transmisiilor „tele" în direct, pentru toate continentele interesate.

A fost fixat și prețul biletelor de intrare la meciurile din turneul final. El variază între 5 și 160 de pesos. Se apreciază că prețul biletelor este cel mai scăzut din istoria campionatelor mondiale!

Zeci de mii de spectatori urmăresc și meciurile de Cupă din Anglia, chiar dacă se întîlnesc echipe din ligile superioare cu cele din ligile inferioare. Portarul Parkes (Wolverhampton) reținînd balonul în jocul cu Tottenham. Fază din meciul Tottenham — Wolverhampton 2-

ȘI-AU PRELUNGIT CONTRACTUL

Pînă în prezent, doi antrenori care activează în prima categorie a campionatului italian și-au prelungit contractul pentru anul viitor la cluburile la care activează. Este vorba de Nereo Rocco de la Milan, și de Helenio Herrera de la Roma.

INTERES SPORIT PENTRU MECIURILE DIN ANGLIA

În timp ce în unele țări numărul spectatorilor la jocurile de fotbal scade, în Anglia se petrece un fenomen invers. Cu toate că meciurile sînt televizate și transmise la radio, numărul spectatorilor este în plină creștere. Iată media spectatorilor din turul actualului campionat, în cele patru ligi: liga I: 32 747; liga a II-a: 16 042; liga a III-a: 7 912; liga a IV-a: 5 690. În ultimii ani, numărul spectatorilor care au urmărit un întreg campionat a crescut de la 27 la 30 de milioane în cele patru ligi!

ȘTIRI, REZULTATE

■ **Au fost fixate datele meciurilor dintre Legia Varșovia și Ujpesti Dozsa din cadrul optimilor de finală ale „C.O.T.": 23 februarie la Varșovia și 26 februarie la Budapesta.**

■ **După terminarea turului campionatului Belgiei, în clasamentul golgeterilor conduce Nagy (Standard Liège) cu 12 goluri.**

■ **Un nou arbitru cu numele de Lo Bello? Da. Este Rosato Lo Bello, fiul cunoscutului cavaler al fluierului Concetto Lo Bello, care a debutat recent într-un meci de juniori! (El fiind tot... junior).**

■ **În turneul de la Montevideo: Sarsfield (Argentina) — Penarol (Uruguay) 2—1, Sparta Praga — Independiente Buenos Aires 5—2! În clasament conduce Sparta Praga cu 5 p.**

■ **În „Cupa Angliei" (16-imi), în partida rejucată, Manchester United a dispus cu 2—0 (a înscris Law 2) de Watford, care activează în liga a III-a.**

Actualitatea internațională

REUNIUNEA COMISIEI EXECUTIVE A C.I.O.

LAUSANNE, 4 (Agerpres). — **Recent a avut loc la Lausanne o reuniune a comisiei executive a Comitetului Internațional Olimpic. Au participat: președintele C.I.O., Avery Brundage, Jose de Clark Flores (Mexic), lordul Killanin (Irlanda), Jean de Beaumont (Franța), marchizul d'Exeter (Anglia), Jonkeer van Karnebeek (Olanda), G. Gemayel (Liban). Comisia a stabilit programul viitoarelor reuniuni ale C.I.O. La 22 și 23 martie, la Lausanne, ședință a comisiei executive; 3 iunie (Lausanne) întrunire a comisiei executive cu reprezentanții federațiilor internaționale; 6—10 iunie, la Varșovia, lucrările celei de-a 68-a sesiuni a C.I.O.**

Comisiile specializate se vor întruni, separat, înaintea sesiunii de la Varșovia.

De asemenea, comisia executivă a studiat problema reorganizării secretariatului C.I.O. ca urmare a demisiei secretarului general, Johannes Westerhoff.

COLETTE BESSON CONFIRMĂ... LA CROS

MADRID, *4 (Agerpres).* — Tradiționalul cros internațional de la Zarauz (lîngă San Sebastian) a fost dominat de atleții francezi. *Feminin* (1 250 m): 1. Colette Besson în 3:54,6; 2. C. Fuentes (Spania) 3:58,2; 3. Fr. Piaud (Fr.) 4:00,2. *Masculin* (8 500 m): 1. René Jourdan (Fr.) 26:40,4; 2. J. M. Maiz (Sp.) 26:56,6; 3. F. Aguilar (Sp.) 27:42,0.

CONTINUĂ ECLIPSA LUI FOSBURY

NEW YORK. — În concursul atletic de sală de la Portland (Oregon), C. Papanicolau a cîștigat săritura cu prăjina (5,22 m). Cursa de 60 yarzi a revenit lui Ch. Greene în 6,0 iar la săritura în înălțime a învins Don Lindsey cu 2,08 m. Campionul olimpic Fosbury n-a reușit să se claseze printre primii trei.

ARTIȘTII GHEȚII ÎN CONCURS

Ieri, pe patinoarul olimpic din Garmisch-Partenchirchen au început întrecerile campionatelor de patinaj artistic ale Europei la care participă reprezentanți a 15 țări. Printre ei se află și actualii deținători ai titlurilor europene: Hanna Maskova (Cehoslovacia), perechea Ludmila Belousova — Oleg Protopopov (U.R.S.S.) și cuplul de dans Diana Towler — Bernard Ford (Anglia).

În prima probă a campionatelor, figuri impuse-bărbați, concurenții au executat trei din cele șase figuri. Pe primul loc se află patinatorul cehoslovac O. Nepela cu 536,4 p, urmat de P. Pera (Franța) — 534,7 p; S. Cetveruhin (U.R.S.S.) 505,3 p; Gh. Fazekaș (România), ocupă locul 22 (din 25 concurenți) cu 354,7 p.

În fotografie: Belousova și Protopopov a căror probă a început aseară.

C. HEROLD: ȘI LA NAPOLI VOM MIZA PE CONTRAATAC!

POLITEHNICA CONTINUĂ SĂ SE GÎNDEASCĂ LA ZEIȚA FORTUNA

Steaua a plecat ieri dimineață spre Napoli. București-enii au ajuns la Roma în jurul orei prînzului și au continuat drumul cu trenul, sosind la destinație în cursul serii. Lotul care a făcut deplasarea este complet și în plenitudinea forțelor. Antrenorul C. Herold este optimist, dar în același timp conștient de misiunea deosebit de dificilă a elevilor săi.

„În partida de joi, napolitanii vor beneficia și de aportul lui Maggeti, care nu a făcut deplasarea la București. Este, fără îndoială, un atu prețios, pe care Fides îl va folosi la maximum. De altfel, adversarii noștri nu au pierdut de trei sezoane în propriul lor fief. Ce șanse are Steaua? Cele 18 puncte reprezintă un avantaj bun, dar nicidecum hotărîtor pentru obținerea calificării. Vom ataca la Napoli la fel de năvalnic ca la București. Italienii sînt mai greoi și pot fi surprinși cu ușurință pe contraatac. Dacă acest lucru nu ne va reuși, vom încerca să folosim la maximum cele 30 de secunde pentru fiecare acțiune ofensivă. Totul e să-i scoatem pe napolitani din ritm, să-i punem în situația de a grăbi mereu finalizarea. În orice caz ne vom vinde pielea foarte scump...“

G. COSTESCU ȘI ADUNA JUCATOARELE

Se pare că victoria obținută săptămîna trecută asupra echipei Akademik Sofia nu le-a stimulat prea mult pe jucătoarele Politehnicii București. Deși a fost clar pentru toată lumea că, în ciuda diferenței de 11 puncte realizate, studentele nu au strălucit (cu o pregătire normală ele ar fi putut cîștiga cu un avantaj hotărîtor), campioanele noastre continuă să mizeze pe hazard.

În următoarele trei zile, la apelul antrenorului Costescu au răspuns doar cîte 4—5 jucătoare. Și de-abia ieri s-a putut vorbi despre un antrenament — în toată regula — al bucureștencelor.

Oricît am fi de îngăduitori față de greutățile evidente ale baschetbaliștelor noastre, întîmpinate în sesiunea de examene, ni se pare totuși destul de bizar modul de a aborda jocurile decisive în această fază a celei mai importante competiții continentale. La prima vedere, s-ar părea că jucătoarele Politehnicii, aflate pentru prima oară în grupele semifinale, se mulțumesc cu un simplu act de prezență. Este, totuși, greu de crezut că sportive ca Ecaterina Vogel, Cornelia Taflan sau Sanda Dumitrescu (cu o experiență mult superioară colegelor de echipă) se pot complace într-un asemenea rol, că ambițiile lor pot fi atît de limitate. Rămîne de văzut acum în ce măsură puținul timp care le-a rămas la dispoziție pînă la partida retur din 8 februarie mai poate fi folosit pentru a recupera terenul pierdut. *(a.v.)*

BULGARIA PREZENTĂ LA „TURNEUL SPERANȚELOR OLIMPICE“ (scrimă)

Federația de scrimă a Bulgariei a anunțat că își va trimite reprezentanți la „Turneul speranțelor olimpice” de la București.

Tinerii scrimeri bulgari vor sosi în Capitală la începutul săptămînii viitoare.

A VENIT SEARA ACEEA PLOIOASĂ ȘI...

GARRINCHA A REDEVENIT IDOLUL MARACANEI

Cu vreo 3—4 ani în urmă, faima lui *Garrincha*, diavolul negru al driblingului, jucătorul care prin farmecul și eficacitatea fentelor sale fusese capabil să împingă, alături de alte vedete, Brazilia pe treapta de aur a fotbalului, începuse să pălească. Primele evoluții slabe ale sale au turnat cenușă în sufletele a zeci de mii de „cariocas“. Publicul, același care îl admirase pînă la extaz cu cîteva sezoane în urmă, a început să-l uite și opiniile erau unanime în a decreta sfîrșitul unui jucător genial.

A venit apoi marele și neașteptatul fiasco brazilian din „World Cup '66“. Folosit mai mult din respect pentru numele lui, asociat cu gloria cucerită în Suedia și Chile, *Garrincha* a avut pe gazoanele Albionului o evoluție șteasră, deprimantă. Vechea artroză, jocurile repetate aproape în fiecare zi, mulțimea de lovituri suportate de-a lungul anilor își spuneau cuvîntul...

O dată terminate contractele, după peregrinări la modeste formații provinciale gata să plătească cîteva mii de cruzeiros pentru „amintirea lui Garrincha“, a urmat o trecere scurtă la Corinthians, și o încercare, ultima, de a reciștiga galoanele pierdute în Columbia, la Juniors, o „firmă“ modestă...

Dar, jocul nu-i mai mergea și înțepăturile cu novocaină sub rotula piciorului sting nu mai aveau darul să facă din Garrincha irezistibila extremă a anilor '58... Publicul începuse să se plictisească de jucătorul îmbătrînit.

„Credeți-mă, oricînd mai pot face un dribling“ — spunea el cu amărăciune, mai crezînd încă, ultimul, în steaua lui... Dar nimeni nu-l mai credea...

A venit, însă, seara aceea ploioasă, o simbătă de la sfîrșitul anului trecut și uitatul Mané a redevenit idolul Maracanei.

Acoperit de uitare, Garrincha a găsit totuși o ultimă poartă deschisă: popularul club din Rio, Flamengo, i-a oferit un angajament temporar. Doctorul Cotecchia și profesorul Francalaci au început să se ocupe cu o atenție deosebită de Mané, stabilindu-i un program strict de viață și antrenament. *„Niciodată nu m-am temut de antrenori, așa cum mă tem acum de vizitele lui Cotecchia, care vine să-mi controleze meniul, uneori și de două ori pe zi“* — declara Garrincha.

A urmat meciul Flamengo-Vasco da Gama... Afișe uriașe anunțau prezența marelui Garrincha. 80 000 de spectatori luaseră loc în tribune, pentru a-l revedea pe „Mané“, pe gazonul Maracanei, după o absență de 400 de zile.

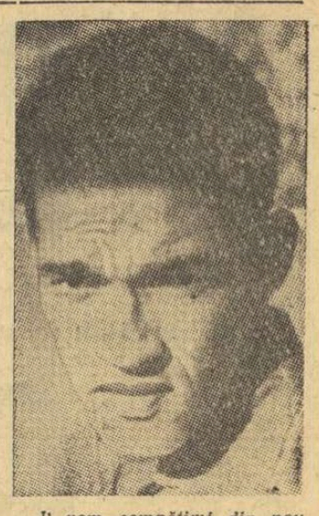

„Îl vom compătimi din nou pe Mané? Va reuși el măcar un dribling ca-n vremurile bune? E-adevărat c-a slăbit 12 kg?“ — se întrebau admiratorii de altă dată...

Și meciul a început. Iată, succint, relatările unui martor ocular, cunoscutul ziarist, Alain Fontan:

„Minutul 4. Garrincha are balonul. Își „stopează“ adversarul direct, în fața unui stadion care stă cu răsuflarea tăiată. Fundașul central, Fontana, intervine, dar o fentă îl trimite în sfînga și Garrincha sprinteză spre poartă, acompaniat de ultimii doi apărători. O oprire scurtă, o cascadă de fente și Garrincha se... reîntoarce să ia balonul pe care-l lăsase cu cîțiva metri în urmă. Tribunele sînt în delir“.

„Șarje“ asemănătoare se repetă minute în șir în fața unei Maracane care plînge literalmente de bucurie, regăsindu-și unul dintre idoli...

Spre sfîrșitul reprizei, în urma unor atacuri dure ale apărătorilor adverși, Garrincha părăsește terenul, iar la reintrare, vrăjitorul driblingului este primit într-un fundal sonor de nedescris: Ma-né Ma-né, Ma-né !...

Ultima răbufnire sau punctul de plecare al unei noi cariere?...

Ovidiu IOANIȚOAIA

La Spindleruv Mlyn: DAN CRISTEA PE LOCUL 2-3 LA SLALOM SPECIAL

SPINDLERUV MLYN, 4 (prin telefon). Marți au continuat întrecerile de schi din cadrul celei de a doua ediții a Spartachiadei Armatelor din țările socialiste. S-au disputat probele de slalom special și 30 km. La slalom, reprezentanții țării noastre au concurat bine, obținînd rezultate satisfăcătoare. Astfel, **Dan Cristea** s-a clasat pe locul 2—3, la egalitate cu cehoslovacul **Voitech,** în urma redutabilului polonez **Bachleda.** Bine a evoluat și tînărul **Virgil Brenci,** care a ocupat locul 6. **Dorin Munteanu,** resimțindu-se după accidentul din Bucegi, a sosit pe locul 10. Au participat 27 de sportivi. Rezultate: 1. Bachleda (Polonia) 104,0, 2—3. **Dan Cristea** (România) și Voitech (Cehoslovacia) 107,1, 4. Swikla (Polonia) 107,5, 5. Trzebunia (Polonia) 107,9, 6. **Virgil Brenci** (România) 108,6... 10. **Dorin Munteanu** (România) 110,9, 15. **Ion Zangor** (România) 115,6. Pe echipe: 1. Polonia, 2. **România,** 3. Cehoslovacia, 4. Bulgaria, 5. Ungaria. În proba de 30 km reprezentanții României nu s-au acomodat cu zăpada grea, ocupînd locuri la mijlocul clasamentului. Rezultate: 1. Vladimir Voronkov (U.R.S.S.) 1 h 40,30, 2. Gerhard Grimer (R.D.G.) 1 h 42,16, 3. Valeri Tarakanov (U.R.S.S.) 1 h 42,27,... 14. Stelian **Drăguș** 1 h 53,36, 15. Gheorghe Cîncu 1 h 53,41, 20. Moise Stoian 1 h 59,09. Au participat 29 de concurenți. Miercuri se dispută cursa individuală de 20 km la biatlon.

MOSCOW NEWS: GRIJILE ATLEȚILOR

Sub semnătura redactorului său sportiv Evgheni Lanfang, săptămînalul sovietic „MOSCOW NEWS“ publică următorul comentariu:

„Anti-performanțele atleților sovietici la Mexico au stîrnit neliniște în rîndurile iubitorilor acestui sport, cel mai popular din țara noastră...

Care este cauza insucceselor noastre? Nu pretind să fac o analiză profundă, dar voi menționa totuși cîteva motive.

Lotul nostru olimpic trebuia să cuprindă 117 atleți, dar n-au făcut deplasarea decît 72. De ce? Pentru că era pregătit un număr prea restrîns de atleți în vederea J.O. În preajma acestora, n-au mai putut fi selecționați cei mai buni sportivi iar cei ce nu corespundeau au rămas acasă, căci ar fi fost nerațional să îi trimitem la Mexico.

Cred, de aceea, că și antrenorilor lotului li s-ar fi cuvenit mai mult decît un reproș. Am avut alergători de talia lui Kuț și Bolotnikov: cine să fi valorificat experiența lor dacă nu antrenorii noștri? A făcut, în schimb, acest lucru un străin, Arthur Lydiard, din Noua Zeelandă; folosindu-se de metodele de antrenament ale fondiștilor noștri, el a format alergători valoroși.

Antrenorii n-au acordat, de altfel, o suficientă atenție pregătirii moralului sportivilor; or, acesta este elementul decisiv al victoriei, atunci cînd adversarii sînt de forțe apropiate.

...Sîntem rămași în urmă și în alte domenii ca, de exemplu, cunoașterea potențialului adversarilor. În aceeași ordine de idei, se poate spune că la noi nu se organizează destule competiții, că antrenorii nu știu să-i pregătească pe unii sportivi pentru a atinge forma maximă la un moment dat. Menționăm, totodată, aclimatizarea care continuă să pună probleme.

Pe scurt, lipsurile sînt cunoscute; ce trebuie făcut pentru a le elimina? Cum să procedăm ca rezultatele J.O. din 1972 să fie mai bune?

Cum să-i atragem spre atletism pe tinerii înzestrați, cum să le dezvoltăm pasiunea pentru lupta sportivă?

...În țara noastră sînt destui tineri talentați, care cunoscînd tehnica și metodele moderne de pregătire ar putea deveni o rezervă foarte utilă pentru atletismul nostru. Citățm doar un exemplu: la Sverdlovsk, un student din anul I, J. Issakov (17 ani) a trecut 5 m la săritura cu prăjina iar la săritura în înălțime (folosind stilul americanului R. Fosbury) a atins 2 m“.

RĂSFOIND PRESA STRĂINĂ

„GUARDIAN“: „O VICTIMĂ A RĂZBOIULUI TUTUNULUI“

Spicuim din ziarul „Guardian”: „Manuel Santana, principalul tenisman al Spaniei, a fost nevoit să decline o invitație de a reprezenta țara sa la apropiata Cupă a Europei pe echipe, organizată pe arena acoperită Crystal Palace din Londra, deoarece patronii săi nu i-au permis să plece la acest concurs. El este angajat al firmei americane de țigări „Philip Morris“, iar organizatoarea Cupei Europei este „Rothmans“, o altă companie producătoare de țigări. Acum o lună, „Rothmans” a luat legătura cu Santana în vederea participării sale la această competiție și el a declarat că ar fi dispus să concureze. Firma „Rothmans“ a aflat că „Philip Morris“ se opune. Discuțiile continuă între cele două firme, dar pare puțin probabil că actuala hotărîre va fi schimbată.

Este pentru a doua oară cînd Santana s-a înscris și apoi s-a retras de la turneul organizat de „Rothmans” la Crystal Palace. În urmă cu 14 luni, el trebuia să joace aici, dar acest turneu urma finalei interzonale a Cupei Davis din Africa de Sud, pe care spaniolii tocmai o cîștigaseră și preceda finala Cupei Regelui Suediei, în care Spania urma să întîlnească Marea Britanie. Santana nu a jucat, atunci, deoarece, după cum a afirmat chiar el, era obosit, iar Jaime Bartroli, căpitanul echipei Spaniei în Cupa Davis, a considerat că o apariție la Crystal Palace ar putea afecta performanțele echipei sale în competițiile mai importante ce urmau să aibă loc. Firma „Rothmans“ a fost supărată atunci, iar această nouă retragere a făcut ca supărarea să devină și mai acută.

La prima vedere s-ar părea că „Philip Morris“ dorește să refuze unei companii rivale șansa de a beneficia de măiestria unuia dintre cei mai bine plătiți salariați ai ei, dar este de asemenea adevărat că „Philip Morris“ vede în Santana o figură importantă în planurile sale de dezvoltare în Spania. Patronii societății au refuzat să-i permită să joace tenis timp de cîteva luni în cursul anului trecut și au insistat ca el să plece la New York pentru a putea fi pregătit în vederea unui post de conducere. Conducătorii lui „Philip Morris“ consideră că iarna este anotimpul cînd pot profita mai bine de serviciile lui Santana. Desigur, în cursul lunilor de vară, el dispune de ceva timp liber pentru a nu se mai gîndi la țigări, lame de ras și toate celelalte activități ale firmei „Philip Morris“.

PRILEJ DE OPTIMISM ȘI DE ÎNCREDERE

Scurte considerații după bilateralul România — R. F. G. la scrimă

Și la echipe (2—2), și mai ales la individuale (3—1), meciul bilateral de scrimă cu R.F.G. a însemnat un prilej de satisfacție. În pofida unei pregătiri cu totul reduse (nici un scrimer român n-a avut la activ mai mult de 10 *antrenamente*), majoritatea componenților loturilor s-a prezentat onorabil la acest prim colocviu internațional susținut în deplasare.

La echipe sînt de făcut două mențiuni. În primul rînd la adresa floretiștelor care au demonstrat omogenitate și clarviziune, chiar și în condițiile în care n-au beneficiat de aportul tuturor titularelor. Ana Ene, Olga Szabo, Ecaterina Iencic, Marina Stanca au format un „quartet“ care l-a reabilitat pe cel de anul trecut...

A doua mențiune, sabrerilor. Ei au reușit la Koblenz o victorie de răsunet, muncită, meritată. Cu Vintilă, Bădescu, Iriniciuc și Nilcă se pare că sabia românească va parcurge, începînd din acest an, un drum la fel de glorios ca și floreta. Anticipăm aceasta, apreciind că sînt puține echipe care se pot lăuda cu o victorie acasă la incomozii sabreri vest-germani.

Dacă înfrîngerea la spadă era de prevăzut, la ora aceasta, oricum, trăgătorii din R.F.G. sînt mai buni (locul 4 la J.O.), în schimb, pentru foarte mulți iubitori ai sportului a părut de neînțeles eșecul floretiștilor, Explicația: trăgătorii noștri au considerat meciul drept o simplă formalitate. Și, conduși la un moment dat cu 4—1, ei au fost nevoiți să forțeze ritmul pentru a recupera handicapul. Au egalat, într-adevăr, la 6, au și condus, dar energia consumată nerațional avea să-și spună cuvîntul. O joacă și... o mică lecție. Poate că va prinde bine.

Individualele au scos net în relief superioritatea scrimerilor români. Drîmbă, Olga Szabo, Pongrat au dominat cu autoritate probele respective, în timp ce Bădescu l-a flancat strîns pe Wischeidt. Dacă ar fi tras și Vintilă, poate că și la sabie românii n-ar fi scăpat locul I. Turneele individuale au evidențiat în același timp și plusul de personalitate manifestat de Ștefan Ardeleanu (locul 2), Suzana Ardeleanu (3) și Alexandru Nilcă (3), fapt care atestă repertoriul larg al scrimerilor noștri tineri, valențele lor remarcate chiar și de specialiștii din țara gazdă. Îndeosebi relansarea lui Ardeleanu care, anul acesta, apare ca titular al națională, trebuie să ne bucure.

Așadar, semne bune după bilateralul cu R.F.G., prilej de optimism și de încredere după această primă reușită a anului 1969.

Vasile CHELARU
antrenor federal

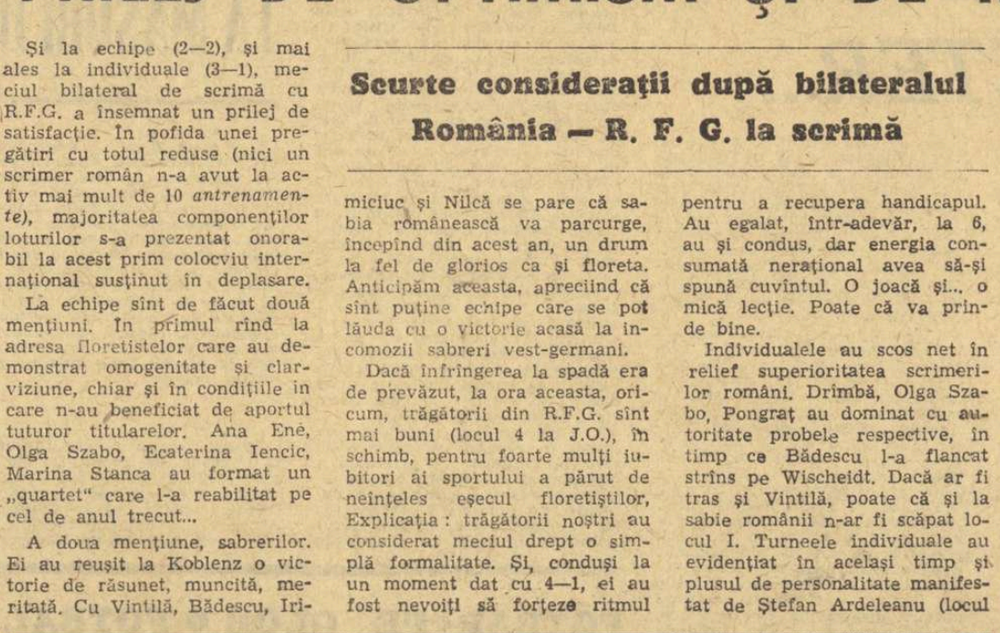

Hariton Bădescu a fost cel mai eficace sabrer român la turneul individual desfășurat în cadrul bilateralului cu R.F.G. Iată-l (în dreapta), într-un asalt de antrenament care a avut loc cu puțin înainte de frumoasa sa evoluție la Koblenz

SLALOM ÎN NOCTURNĂ LA BAD WIESSEE

MÜNCHEN, 4 Agerpres). — La Bad Wiessee (Bavaria) a avut loc un concurs de slalom special (2 manșe) în nocturnă. Proba masculină a revenit lui R. Tritscher (Austria) în 89,14, urmat de compatrioții săi K. Schranz — 89,83 și H. Huber — 90,71; R. Chaffee (S.U.A.) 90,91.

În proba similară feminină a învins Rosi Mittermaier (RFG) în 97,15 urmată de Marta Vogl (R.F.G.) — 100,02; Monika Kaserer (Austria)—101,63 și Burgl Färbinger (R.F.G.)—102,23.

telex-radio-telefon

■ **La Brisbane, în campionatele de natație ale Australiei rezervate juniorilor,** o comportare excelentă a avut înotătoarea Karen Moras. A cîștigat două probe: 200 m liber — 2:12,7 (nou record al Australiei) și 400 m liber — 4:45,8. Tînărul James Findlay (14 ani) a cîștigat patru probe (100 și 200 m fluture, 200 și 400 m mixt). La 400 m mixt, a stabilit un nou record de juniori al țării sale cu 4:46,7.

■ **La „Madison Square Garden“ din New York** a avut loc întîlnirea amicală dintre boxerii de categorie grea Buster Mathis (S.U.A.) și George Chuvalo (Canada). La capătul a 12 reprize, victoria a fost acordată în unanimitate la puncte lui Mathis, care obține cea de-a 29-a victorie în cele 30 de meciuri susținute în cariera sa.

■ **Meciul internațional amical de baschet masculin** dintre echipa V.F.L. Osnabrück și o selecționată a Cehoslovaciei **s-a** încheiat cu o surprinzătoare victorie a sportivilor vest-germani 74—71 (43—37).

■ **Japonezul Yukio Kasaya a cîștigat concursul de sărituri cu schiurile** de la Le Locle (Elveția) cu 224,5 puncte (74,5 și 79 m) Wirkola (Norvegia) a ocupat locul șase cu 197,6 puncte (68 și 71,5 m).

■ **Proba de 30 km a concursului de schi de la Falun** (Suedia) a fost cîștigată de schiorul norvegian Magne Myrmoe cu 1h42:04.

■ **Concursul internațional de ciclocros disputat la Zürich** s-a încheiat cu victoria sportivului belgian Albert van Damme, cronometrat pe distanța de 23,500 km cu timpul de 56:15,0. Rutierul italian Renato Longo s-a clasat pe locul patru la 1:20,0 de învingător.

■ **Cel de-al 28-lea cros internațional de la Mezidon** a fost cîștigat de atletul francez Jean Wadoux, care a parcurs cei 9 000 m ai traseului în 27:37,0.

■ **Concursul internațional de automobilism** pe circuitul de la Lakeside (Australia) s-a terminat cu victoria cunoscutului sportiv neozeelandez Chris Amon, care a pilotat o mașină „Ferrari“ și a realizat o medie orară de 160,932 km. Austriacul Jochen Rindt, unul dintre favoriții competiției, a abandonat după 43 de tururi.

Tiparul I. P. „Informația“, str. Brezoianu nr. 23—25, București

40368

PROLETARI DIN TOATE ȚĂRILE, UNIȚI-VĂ!

Redacția și administrația: str. Vasile Conta nr. 16, tel. 11.10.05, interurban 72 și 286. Telex sportrom buc. 180.

sportul

4 pagini 30 bani

Anul XXV — Nr. 447 (5881) ZIAR AL CONSILIULUI NAȚIONAL PENTRU EDUCAȚIE FIZICĂ ȘI SPORT Joi 6 februarie 1969

ÎN ÎNTÎMPINAREA ALEGERILOR

PENTRU MAREA ADUNARE NAȚIONALĂ

ȘI CONSILIILE POPULARE

2 MARTIE

ANUL XXV: BRĂILA

Referirile la originea acestui oraș ajung — pare-se pînă la „Cronica de la Kiev" — în care sînt istorisite faptele de arme ale lui Sveatoslav. În ceea ce privește numele lui, unii sînt înclinați să i-l atribuie lui Brăila, poate chiar lui Gheorghe Brăila (citînd pentru comparație onomastică pe Gerilă, Setilă, Păsărilă, Vîntilă), alții amintesc de Proilabum (mitropolia Proilabiei) sau de așezarea ridicată de Ibrail-Pașa.

Oricum va fi fost, tîrgul acesta e pomenit în cronici și zapise mai înainte de a fi numit ca atare, iar în documentul dat la 20 ianuarie 1368 de către Vlaicu Vodă negustorilor de la Brașov se vorbește de „viam Braylam" — drumul Brăilei. E cunoscută și bătută această Dunăre de jos (poate incluzînd și Galațiul?) pentru că aici se adună toate bogățiile: *de la greci aur, stofe, vin, fructe; de la cehi și unguri — argint și cai; de la ruși — blănuri, ceară, miere și sclavi*". Îl pomenesc tratatele semnate de Alexandru cel Bun (1408) și de Mircea cel Bătrîn (1413), de Dan al II-lea (1424) și de Radu cel Mare (1497), dar în 1540 orașul cade sub stăpînirea turcească, acoperindu-se de întărituri (pînă de curînd unele străzi numindu-se a „Citadelei", „Fortificației", „Cetățuiei" și „Bastionei") de case cu Sacnacsîuri, de dughene în care se vinde bragă, salep, iaurt și tahîn. Abia după introducerea Regulamentului Organic orașul capătă un plan edilitar (asemănător cu cel al Odessei) centrul începînd a fi numit „Boulevard" iar mahalaua „Fauburg", străzile și piețele sale fiind reprezentarea grafică a spiritului despre care vorbim: *„o inteligență liniară și disciplinată, o perfectă aptitudine de a trăi, o aplicare la obiect și la viață"* așa cum scrie brăileanul Mihail Sebastian.

Se ridică, o dată cu burghezia liberală, cosmopolită, sensibilă la cultura franceză, cărturarii, poeții și artiștii acestor locuri: prof. dr. Minovici, Panait Cerna, Ștefan Petică, A. Bacalbașa, Maria Filotti, academicienii Ștefan Bălan, Perpessicius, V. Vîlcovici.

Astfel găsește al doilea război mondial Brăila — bogat port cerealier și de cherestea crescut pe Dunărea „oaselor" (așa sînt numiți hamalii) — cu un început de industrie metalurgică, cu o viață culturală efervescentă.

Spre deosebire de ceea ce s-a întîmplat la Galați, aripa SS nu reușește să dinamiteze și aici centrul, casă cu casă, și nici uzinele. Șantierul naval începe să lucreze numaidecît după 23 August 1944, la fel fosta „Franco-Română", care, folosită ani de-a rîndul numai pentru reparații de locomotive, trece la producția de unicate schimbîndu-și denumirea în „Progresul" și devenind „mecanicul șef" al țării. Se toarnă oțeluri înalt-aliate, se confecționează dopuri „duo" care perforează blocurile de beton pentru a le transforma în țeavă. De aici, într-o noapte, la orele trei, în strigătele de entuziasm ale

Camil BACIU

(Continuare în pag. a 2-a)

ASTĂ-SEARĂ LA NEAPOLE STEAUA JOACĂ O CARTE MARE

Astă-seară se desfășoară la Neapole meciul retur dintre Steaua și Fides contînd pentru „Cupa cupelor". După cum se știe, partida de la București a revenit baschetbaliștilor români cu scorul de 95—77. Imaginea alăturată ni-l prezintă pe Iecheli, unul din principalii autori ai frumoasei victorii, încercînd să învingă blocajul lui Williams și Vittori (în prim plan), sub privirile neliniștite ale lui Abbate și Bufalini.

Se așteaptă ca replica italienilor în întîlnirea revanșă să fie deosebit de puternică. Trimisul nostru special, V. Bănciulescu, ne-a transmis un reportaj despre ultimele pregătiri ale celor două formații, pe care-l puteți citi în pag. a IV-a.

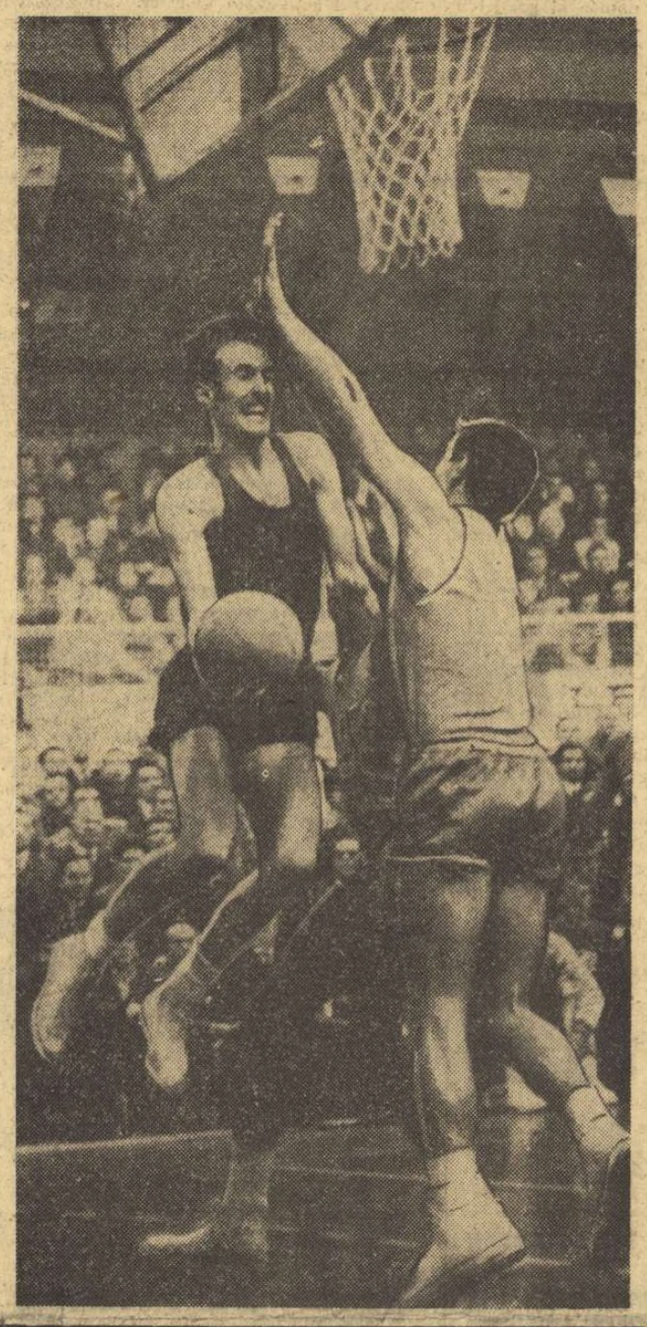

Schiori români peste hotare

Săritorii de la trambulină I. Erös, N. Dorobanțu și fondistul V. Nan au plecat aseară, la Oberhof (R.D.G.), pentru a participa la un concurs internațional.

Tot aseară au plecat, la Pamporovo (Bulgaria), „alpinii" Șt. Moldoveanu, C. Tudor, M. Focșeneanu, Ioana Belu, Mihaela Sandu și Iudith Tömöri, pentru a lua parte la întrecerile internaționale dotate cu „Cupa Pamporovo".

GALĂ DE BOX LA GRIVIȚA ROȘIE

Sîmbătă, 8 februarie, cu începere de la ora 19, va avea loc, în organizarea asociației sportive Grivița roșie, o gală de box contînd pentru calificarea în campionatul național. Din programul reuniunii programate în sala din Calea Griviței 359 se desprind partidele: *Dumitru Filip* (Steaua)—*Adrian Popa* (Voința), *Dumitru Dosan* (Grivița roșie) — *Gheorghe Radu* (Rapid), *Ion Dan* (Olimpia) — *Gheorghe Palangă* (Metalul). Se vor disputa 12 meciuri.

Luptătorii școlilor profesionale din Ministerul Chimiei și-au desemnat cîștigătorii

La Turnu-Măgurele s-a desfășurat etapa finală a campionatului de lupte a elevilor din școlile profesionale din Ministerul Chimiei. Au participat 48 de luptători, reprezentanți ai școlilor din Bacău, Pitești, Tîrnăveni, Slatina, Turnu Măgurele. Iată cîștigătorii, în ordinea categoriilor: CLASICE: *Radu Marcu* (Slatina), *Ion Granatovici* (Bacău), *Mihai Bivolan* (Bacău), *Gh. Iana* (Tr. Măgurele), *Voicu Ionescu* (Slatina), *Fanase Marțian* (Slatina), *Marin Ilie* (Tr. Măgurele). *Gh. Dostinescu* (Bacău): LIBERE: *Silviu Rotaru* (Tîrnăveni), *Liviu Bacalu* (Tîrnăveni), *Gh. Gîlcă* (Tîrnăveni), *Augustin Oprișor* (Tîrnăveni), *Iosif Trif* (Tîrnăveni), *Gh. Sulgerescu* (Tr. Măgurele), *N. Bosoni* (Tîrnăveni). D. GRUIA, *coresp.*

Argentina, un mare semn de întrebare pentru luptători...

(pag. a 4-a)

Pe pîrtia din Sinaia, în linia dreaptă spre sosire
Foto: V. ZBARCEA

Lapoviță peste pîrtia de bob din Sinaia!

SINAIA, 5 *(prin telefon)*. Este cert, boberii au o soartă crîncenă în ceea ce privește nervii. Și nu ne referim la nervii solicitați în timpul vertiginoaselor coborîri, ci la cei supuși la grea încercare de starea vremii. Într-adevăr, zilele acestea au fost un adevărat calvar pentru cei aflați în localitate pentru a participa, în calitate de concurenți sau ca oficiali, la întrecerile programate. După cîteva zile geroase care au permis disputarea unui reușit concurs, „Cupa României", a intervenit o îmblînzire, pe cît de nedorită, pe atît de bruscă, a timpului. Doar noaptea mai geruia cît de cît. Așa s-a petrecut și marți, cînd sportivii și oficialii au pîndit pînă tîrziu în noapte pentru a-și vedea în sfîrșit speranțele împlinite. Bineînțeles în acest timp nu s-a stat cu brațele în sîn, ci s-a lucrat pentru întărirea virajelor slăbite de căldura din timpul zilei. Și, cînd speranțele păreau că se vor transforma în realitate, miercuri dimineață a venit ninsoarea. Dar nu o ninsoare de iarnă, care ar fi creat greutăți organizatorilor, dar care pînă la urmă nu ar fi constituit un obstacol de netrecut, ci o cădere de fulgi apoși: lapoviță.

În aceste condiții, disputarea în continuare a concursurilor programate a devenit improbabilă. Desigur, șanse pentru menținerea pîrtiei în stare de folosință mai sînt, dar dacă temperatura se va menține ridicată, ele vor deveni minime. Dimineața zilei de joi va fi hotărîtoare pentru soarta întrecerilor din Sinaia.

MÎINE, LA FLOREASCA

TREI ETAPE ALE CAMPIONATULUI DE HANDBAL SUB „ZODIA" RETROGRADĂRII

Sîntem în preajma unui alt moment important din desfășurarea campionatului național masculin de handbal. Mîine, în sala Floreasca, va începe un alt mic „maraton" de trei etape (în total 15 jocuri), la capătul căruia cele 10 formații participante vor fi făcut un nou pas spre finalul întrecerii.

Lupta pentru titlu, în care sînt angajate **Steaua** și **Dinamo București**, nu va intra în zona de atracție ce o exercită acest turneu de trei etape, pentru simplul motiv că aceste două formații fruntașe ale handbalului nostru nu se întîlnesc direct. Din acest motiv interesul amatorilor de handbal se îndreaptă, în aceste zile, spre meciurile ale căror rezultate vor cîntări enorm în lupta pentru evitarea retrogradării. În această direcție lucrurile sînt lămurite numai pe jumătate. Adică din cele două formații care la sfîrșitul întrecerii vor trebui să părăsească divizia A este cunoscută numai una, **Timișul Lugoj.** Care va fi cealaltă echipă? **Politehnica Galați, Dinamo Brașov, Universitatea București** sau **Rafinăria Teleajen?**

După cum se vede, această „listă neagră" cuprinde nume destul de cunoscute în handbalul nostru, nume ale unor formații care nu o dată s-au bucurat de aprecieri frumoase. Ceea ce înseamnă că disputa va fi cu atît mai interesantă, promițînd un spectacol atractiv.

Speranțele celor ce mîine își vor îndrepta pașii spre sala Floreasca nu sînt, însă, legate numai de atractivitatea luptei pentru evitarea retrogradării. Luînd loc în tribunele sălii toți doresc să asiste și la partide de calitate. Și — să recunoaștem — ținînd seama de valoarea handbalului nostru, dorința nu este de loc exagerată!

Iată clasamentul înaintea acestor trei etape:

1. Steaua	12	10	2	0	276:144	22
2. Dinamo București	12	9	2	1	218:153	20
3. Dinamo Bacău	12	6	3	3	177:166	15
4. Universitatea Cluj	12	6	2	4	242:212	14
5. Politehnica Timișoara	12	5	2	5	204:186	12
6. Rafinăria Teleajen	12	5	1	6	205:242	11
7. Universitatea București	12	4	1	7	185:202	9
8. Dinamo Brașov	12	4	1	7	206:240	9
9. Politehnica Galați	12	4	0	8	197:245	8
10. Timișul Lugoj	12	0	0	12	150:270	0

VOCAȚIA EFORTULUI

Imperecherea acestor două cuvinte întîlnită undeva ne-a declanșat pe loc un șir de asociații și de imagini proprii și lumii sportului. N-am crezut niciodată că talentul, acel rezultat al unei alchimii secrete care înnobilează atîtea existențe, trebuie repudiat ca, astfel, glorificarea muncii să nu cunoască limite, iar cultul ei să nu fie profanat de un element bănuit cîndva de minți obtuze că s-ar afla la discreția ursitoarelor. Talentul este o premisă de neînlocuit și indiferent cît lăudabil travaliu a investit un pictor mediocru, întreaga sa operă nu valorează nici măcar cît un colț dintr-o pînză de Gauguin sau de Cézanne. Dar atîta timp cît omul rămîne doar egalul talentului său, ori cade sub acoperișul acestuia, meritele îi sînt amputate. Ceea ce sfințește viața celor înzestrați este numai încrîncenarea cu limitele, lupta cu liniile, formele și vopselele, cu acele cuvinte la îndemîna tuturor, dar din care numai poetul știe să smulgă fulgere, cu tentația de a trăi după formule comode. De aceea, nu izbutesc toate talentele, ci numai cele impregnate de vocația efortului, de voluptatea resimțită atunci cînd truda zilnică se convertește în acea faptă pe care ambianța o așteaptă de la ele.

Asociația de idei cu sportul este prea lesnicioasă, așa că trebuie doar enunțată. Din reflex ne vom rezuma la fotbal, dar circumscrierea nu semnifică un zid separator. Sîntem obligați să afirmăm ceva tocit prin repetare: există la noi talente, deși mult mai puține decît ar apare dacă școlile ar oferi unui mare număr de copii bucuria curată a jocului de fotbal, cu un sfert din rîvna dascălilor care predau citirea. Trecem, deci, peste atîți Pîrcălabi, care nu vor înflori niciodată, fiindcă nici măcar ei n-au avut cum să se descopere și să se înțeleagă: revenim la cei ce au avut șansa să întîlnească mingea de fotbal și un om poate simplu și neînvățat, dar dintre cei ce știu să aprindă în suflete scînteia. Se duc anii și adolescentul convinge în dreapta și-n stînga că seamănă cu Bobby Charlton la vîrsta de 16 ani. Un timp nu-l mai vezi. Îl întîlnești, apoi, peste o bucată de vreme și aștepți cu o bucurie greu comprimată să-l vezi semănînd cu Bobby Charlton cel împlinit, virtuoz, vrednic, încărcat de glorie și ziăit pe dinăuntru din sobrietate și modestie. Da de unde! Parcă cineva l-a prădat între timp de talent și de vise. Arată plafonat. Un mediocru cu renume și dacă te interesezi ce s-a întîmplat vei afla, pe lîngă amănunte pitorești, că n-a avut vocația efortului și s-a lăsat înșelat de focul de artificii al talentului. Într-o subgrupă cu totul aparte, a sus-amintitei categorii se înscriu cazurile dramatice, după noi, ale unor fotbaliști strălucit înzestrați, dar amenințați de lipsa vocației efortului. Ei ne apar de fiecare dată în cușca aurită a talentului, dar muncesc puțin și în reprezentație și la repetiții. Îi obligă pe antrenori să-i cruțe în planul tactic, rezistă puțin la oboseală, se odihnesc de numeroase ori în timpul partidei și nu-și manifestă talentul decît sporadic, fiindcă, în rest, vegetează în zone de teren liniștite. Pentru a nu crea confuzie în domeniul valorilor, trebuie să ne gîndim la uriașa (prin comparație) strădanie la care ne-a făcut martori jocul lui Di Stefano, Mazzola, Corso, Bobby Charlton, Ball, Eusebio și Pele, acest clasic al fotbalului modern. Toate somitățile fotbalului aleargă enorm ca să-și afirme talentul și n-au considerat niciodată talentul un substituent al muncii.

Vocația efortului! Două cuvinte pe care mulți le ignoră, fără să știe ce energie uriașă ascund în nucleul lor. Pe lîngă efortul fizic, trebuie inclusă aici și o strădanie morală, echivalentă cu refuzul de a urma pistele amăgitoare pe care cheamă o ieftină notorietate, precum și alte idei aspre, dar sănătoase ca aerul înălțimilor.

Romulus BALABAN

De la trimisul nostru special, RADU VOIA

Irina Rodnina – Alexei Ulanov au învins celebrul cuplu Belousova – Protopopov!

Aseară s-au încheiat întrecerile probei de perechi. Prezentînd un program fără greșeală, cu o originală inovație (schimbarea muchiei în „spirala morții"), tînăra pereche sovietică Irina Rodnina — Alexei Ulanov a reușit să depășească reputatul cuplu Belousova — Protopopov. Clasament: 1. I. Rodnina — A. Ulanov (U.R.S.S.) 418,4 p, 2. L. Belousova — O. Protopopov (U.R.S.S.) 413,6 p, 3. T. Moskvina — A. Mîscin (U.R.S.S.) 408,9 p.

INDIVIDUAL MASCULIN — **după figurile obligatorii:** 1. **Ondrej Nepela** (Cehoslovacia) 11 — 1240,4 p, 2. **Patrick Pera** (Franța) 16 — 1223,2 p, 3. **Serghei Cetveruhin** (URSS) 28 — 1179,1 p, 4. Günther Zöller (R.D.G.) 38,5 — 1131,2 p, 5. Serghei Volkov (URSS) 48,5 — 1116,3 p, 6. Philip Pelissier (Franța) 49,5 — 1112,8 p... 22. Gh. Fazekas (România) 198 — 858,3 p.

★ ★ ★

GARMISCH PARTENKIRCHEN, 5 (prin telefon). — *Fulgii liniștiți care ne întîmpinau la sosirea în Garmisch s-au transformat curînd într-o adevărată furtună de zăpadă. E iarnă în toată legea, aci în inima Alpilor bavarezi. Firește, patinatorii Europenelor nu sînt, însă, cîtuși de puțin afectați. Fiindcă Stadionul Olimpic nu mai este cel pe care a patinat în 1936 Roman Turușanco, concurent român la a IV-a Olimpiadă albă. Gheața aceluiași patinoar are acum pavăza protectoare a cupolei acoperișului.*

Iată, firește, unul din motivele pentru care desenele executate cu muchea patinei pe foaia imaculată a dreptunghiului de gheață s-au apropiat atît de mult de limitele perfecțiunii. E drept, avara coaliție a arbitrilor nu a scos pînă acum nici un 5, chiar pentru celebrități ca Nepela și Pera. Dar, pentru prima oară, ne-a fost dat să auzim în trib-

Ondrej Nepela, care conduce ferm după „impuse", în timpul executării unei figuri

bune aplauze la figuri obligatorii și am așteptat cu emoție acordarea notelor pentru dublu-trei-urile lui Serghei Cetveruhin. Erau, fudecînd și după șoaptele de la masa presei, fără cusur. Dar numai între 4,3 și 4,7 le-au cotat foile de arbitraj. Discuție inutilă.

Gheorghe Fazekas, tînărul

(Continuare în pag. a 4-a)

MULTIPLE COLOCVII INTERNAȚIONALE PENTRU SCRIMERII ROMÂNI

După ce în primele zile ale lunii februarie scrimerii români au susținut meciurile — la toate armele — cu echipele R. F. a Germaniei (în trei orașe, la Bonn, Düsseldorf și Koblenz), ei vor fi prezenți în tot cursul lunii la un bogat program internațional. La București, între 13 și 16 februarie va avea loc *„Turneul speranțelor olimpice"*, întrecere de amploare la care și-au anunțat participarea reprezentanți din aproape 10 țări. Apoi, spadasinii vor concura în *„Cupa Monal"*, competiție de tradiție ce va fi găzduită de capitala Franței, în zilele de 22 și 23 februarie. În aceleași zile, Sofia, tot mai des prezentă în circuitul competițiilor de scrimă, va primi pe participanții la un important turneu de floretă bărbați și sabie. În fine, ultima zi a lunii va fi marcată de startul în campionatele internaționale de spadă ale României, anul acesta onorate în mod deosebit de evoluția unora dintre cei mai reputați specialiști de pe continent.

Prin urmare, luna februarie coincide cu un program competițional deosebit de bogat pentru scrimerii români.

În pag. a 2-a:

RUBRICA NOASTRĂ
ȘAH PENTRU TOȚI

ȘTIRI...

REZULTATE...

● Jucătoarele și jucătorii selecționați în loturile de seniori și juniori se pregătesc intens în vederea unor importante confruntări internaționale. Iată programul complet al întâlnirilor care urmează să aibă loc în primul semestru al anului : *juniori :* România — Cehoslovacia (5—6 aprilie), România-R.F.G. (10—11 mai) ; campionatele europene (Nürnberg, 25 mai — 1 iunie) ; *seniori :* București-Nürnberg (12—13 aprilie), Ungaria-România (26—27 aprilie), România-R.D.G. (7—8 iunie).

● Ultimul meci al turului campionatului Capitalei de calificare, desfășurat între Voința-M.C.F.T. (m) s-a încheiat cu victoria primei echipe : 5019-4882 p.d. CLASAMENTELE : *masculin* — 1. Voința 33 p, 2. Laromet 31 p, 3. Frigul 25 p; *feminin* — 1. Gloria 24 p, 2. Constructorul 24 p, 3. M.M.C.M. 23 p.

● Echipa masculină maghiară E.T.O. Győr susține în țara noastră două meciuri (15—17 februarie), având ca partenere formațiile C.F.R. și Voința Tg. Mureș.

● În baza hotăririi biroului federal, perioada de transferări a fost stabilită între 6—20 februarie. Pentru echipele divizionare, transferările se fac de F.R.P. iar la celelalte categorii de sportivi de către comisiile județene de specialitate.

● „Cupa 16 Februarie", organizată între 15—16.II. de clubul sportiv Rapid București, reunește popicari din Cluj, Tg. Mureș, Timișoara etc. precum și pe sportivii din lotul de juniori.

Pe ordinea de zi a recentei ședințe a biroului Federației de atletism au figurat între altele chestiunea rezolvării cererilor de transferare a sportivilor. Au fost admise următoarele : G. Buhnilă la Steaua, Cr. Ivan și I. Cioca la Dinamo, Rodica Voroneanu la Rapid. Nu s-a luat încă o decizie în cazurile Or. Scheible și Valeria Bufanu pentru Rapid.

Față de anii trecuți, se remarcă faptul că numărul celor care solicită trecerea de la un club la altul este tot mai mic, consecință și a hotăririi vieții interne a secțiilor, a atașamentului sportivilor pentru culorile clubului respectiv.

Primul campionat republican de atletism pe teren acoperit, cel al juniorilor mari, a făcut obiectul unei atente analize prezentate de antrenorul federal Nicolae Mărășescu. S-a subliniat marele număr al participanților (263 — dintre care 83 de fete, din 28 de județe, reprezentînd 55 de secții) și bilanțul recordurilor (5 de seniori, 11 de juniori mari și 1 de juniori mici), un adevărat... record în materie.

S-au impus cu acest prilej cîțiva tineri atleți, autentice speranțe pentru J.O. de la München ; săritorul în înălțime *Csaba Dosa*, care poate atinge chiar în acest sezon 2,12—2,14 m, *Cornelia Popescu*, cu o mare perspectivă la pentatlon, *Tamas Szabo*, singurul dintre sprinterii noștri care are rară calitate de a nu se crispa, *Mircea Voinea, Vasile Georgian, Imre Biro, Cornel Scafeș, Sorin Păsulă, Victor Bureș, Mihai Negomireanu, Florin Sișu, Gh. Suha, Elena Mîrza, Marghioliță Matei, Florica Boca* ș.a. A fost evidențiată activitatea unor antrenori tineri care au descoperit elemente talentate și pe care le conduc pe drumul măiestriei sportive : *Zoltan Szabo* și *Ion Ciotea* (Tg. Mureș), *Ion Lini* și *I. Felmeri* (Satu Mare), *Xonofonte Boboc* și *Ion Smîdu* (Ploiești), *Dănilă Maier* (Reșița), *Mihai Nistor* (Craiova), *Gh. Stănescu* (București), *Petre Naghi* (Cluj), *Günther Ahrend* (Sibiu), *Nicolae Tacorian* (Brașov) ș.a.

Din discuțiile purtate a reieșit faptul că deși a fost evidentă îmbunătățirea rezultatelor, totuși cei mai mulți dintre competitori au arătat carențe serioase în privința pregătirii fizice și tehnice ; probele cele mai descoperite rămînînd în continuare sprintul fete și aruncarea greutății fete și băieți. Slaba pregătire a alergătoarelor de viteză a fost pusă și mai clar în lumină de faptul că pe locul secund la 50 m s-a clasat semifondista *Mariana Filip*, înaintea unora dintre sprinterele de lot republican (Maria Tătar, Adriana Teodoru etc).

Constatînd aceleași deficiențe privitoare la nerespectarea înscrierilor, consemnate la ședința tehnică premergătoare competiției, biroul F.R.A. a hotărît să ceară cluburilor Rapid, Viitorul, Ș.S.A. din București, Olimpia Giurgiu, Viitorul Brăila, Șc. Sp. Buzău, C.S. Pitești, Dunărea Galați, Șc. Sp. Brașov, Lic. N. Bălcescu Cluj, sancționarea celor vinovați. De asemenea, biroul F.R.A. atrage pentru ultima oară atenția antrenorilor, profesorilor și conducerilor secțiilor de atletism ca să respecte cu strictețe îndeplinirea în mod real a standardurilor stabilite prin regulament pentru fiecare competiție cu caracter republican.

În ceea ce privește organizarea campionatului de juniori s-au apreciat laudativ eforturile depuse pentru îmbunătățirea pistei și a celorlalte amplasamente de concurs, dar a fost criticat faptul că nici de această dată comisia municipală de atletism București nu a rezolvat filmarea sosirilor, ceea ce a dat naștere la numeroase situații confuze.

PE AGENDA DE LUCRU A F.R.A.

ANUL XXV: BRĂILA

(Urmare din pag. 1)

celor prezenți pornește primul excavator de 0,5 m.c. pe șenile. Aici începe producția reductoarelor pentru laminoarele de bimetal de la „Metrom" din Brașov, a cajelor și cuptoarelor marelui laminor de la Galați, a mașinilor de extracție pentru Teliuc, a concasoarelor miniere pentru Baia Mare.

Și aici începe recalificarea băieților din Brăilița („*La poood la Brăiliiița, mi-au furat hoții căruuța...*") care s-au obișnuit să bată zarul ca niște prestidigitatori, și să dispară în baltă cu tebeicarii. Și trebuiau recalificați nu numai pentru a-i transforma în strungari, frezori, electricieni — dar și pentru a lucra ca operatori chimiști, filatori și țesători de fibre artificiale pe marea „platformă chimică" de la Chiscani, pentru a supraveghea noile aparate de automatizare.

Și, o dată cu transformarea uzinei „Franco-Română", o dată cu recalificarea barbugiilor, o dată cu înființarea Teatrului de Stat și a construirii de noi cartiere, vechea Ibrăila începe să-și refacă mișcarea sportivă.

★

Echipa „Progresul Brăila" e divizionară în B, iar „Metalul" în C — ceea ce e încă departe de a satisface ambiția localnicilor (ca și vechiul stadion, de altfel, care abia își mai duce în spinare tribunele sparte) dar ponderea pare că au cîștigat-o — ca și în alte orașe de provincie — discipline ca luptele (o echipă de „libere" în A, din 1969) și boxul. Vasile Iorga, categorie grea, e declarat cel mai bun sportiv al județului pe 1968 (reînnodînd, în sfîrșit, tradiția acelui Lazăr Rabinovici, angajat, prin 1921, ca luptător la „Circul lui Ștefan" — și care, mutat la Galați, dă amatorilor primele lecții de lupte). Pleacă de aici la Dinamo, Paul Dobrescu (campion în ultimii trei ani la juniori, categoria pană), iar campionul național la semigrea Marcel Florea, continuă să facă parte din asociația „Progresul". E brăilean Mihai Aurel, campion național în '67 la semimuscă și e brăilean Calistrat Cuțov cel care a adus — la „ușoară" — o medalie de bronz din Mexic. Boxerii și luptătorii se antrenează în cele două săli amenajate la „Monument" — acolo unde se aflau vestiarele fostului teren de fotbal — și în curînd înotătorii își vor începe cursele contra cronometru în bazinul de înot acoperit ce se construiește tot la „Monument" și care va costa împreună cu instalațiile aferente trei milioane de lei. E prima replică serioasă dată după șaizeci și trei de ani clubului nautic „Istrul" (înființat în 1906).

Și ceea ce e simptomatic — de asemenea ca peste tot în provincie — e reînvierea sportului școlar (cinci echipe în campionatul divizionar al școlarilor și juniorilor) și constituirea de asociații sportive (patruzeci) pentru care s-a dat în folosință pistă acoperită de atletism (350 000 lei !) din „Sala sporturilor".

Va exista și o cabană nautică la Vadul Budur (180 000 lei) și poate, cîndva, și un bac de antrenament care îi vor smulge pe brăileni din patima motoarelor și motorașelor — *peste o mie de ambarcațiuni particulare înregistrate*, având împreună cîteva mii de cai, de departe mai multe ca în orice altă așezare dunăreană — dar care au înghițit bietele rame.

Și poate că, o dată cu aceste noi baze, o dată, mai ales cu darea în folosință a bazinului, va reînvia gloria înotătorilor brăileni (clubul nautic „Brăila" a lansat în 1912 cursa „Măcin — Ghecet" de 13,700 km iar prima cursă Brăila — Galați în 1925 a fost cîștigată de brăileanul N. Băncilă în 3h 24,10).

Dar mai mult ca în oricare alt domeniu sportiv, oglindind aproape direct creșterea numărului de tehnicieni pe metru pătrat și reînviind tradiția care cununa din vechime portul Ibrailei cu toate mările lumii — radioamatorismul are aici rezultate surprinzătoare : peste cincizeci de mii de legături cu mai mult de o sută cincizeci de țări din toate continentele, locul I la concursul internațional „C. Q. Mir" (1964—1967) și reprezentarea României la Pentatlonul Radio.

★

Poate că citind aceste rînduri, suporterii echipei de fotbal Progresul „Brăila" vor suspina invidiindu-i pe radioamatori. Dar nu peste mult timp va apare și noul teren de fotbal, gazonat, cu tribune de beton și atunci miracolul se va produce, înaintarea brăileană deplasîndu-se cu viteza și eficiența Mariei Leu — concetățeana lor în vîrstă de 15 ani, recordmană națională la juniori din iulie 1968, cu 43,3 pe 300 m plat.

TELEcronică

Idei vesele la idei șubrede

După cum am putut constăta cu mare plăcere, emisiunea-concurs de cultură generală nu se mai numește „Mens sana in corpore sano", ci mai puțin pompos „Între metronom și cronometru". Cineva și-a dat seama că acolo nu aveam nici un „mens sana" în nici un „corpore sano". Cineva și-a dat seama că avem două realități cu totul diferite pe care o condiție arbitrară de concurs le obliga să se întîlnească hodoronc-tronc. Dacă un om — iau un exemplu la întîmplare — nu știe ce a compus Beethoven la 1807, Alin Savu aruncă de cinci ori bine la coș și-l salvează pe cel care se erijează în „mens sana". Un filatelist e pe post de „mens sana" — Redl e chemat să-i slujească de „corpore sano". Ideea nu mi se pare de o inteligență strălucită, de un farmec nespus. Rămîne întrebarea de absurd bun simț : ce legătură are catargul cu virsta căpitanului ? Cineva și-a dat seama de acuitatea ei și încearcă s-o atenueze, propunîndu-ne un alt titlu. Nu e vorba de titlu, ci de mecanismul concursului. Dar fiindcă e totdeauna încurajator să ai de a face cu oameni dispuși să corecteze ideile, voi insista asupra mecanismului, sperînd și aici într-o mică modificare.

În „Contemporanul", Ecaterina Oproiu scria, pe bună dreptate, că nu se împacă de loc „cu momentul opțării pentru coechipierul sportiv: Cei doi concurenți așteaptă în sala de sport ca pe muntele Găina să vadă care din ei va fi cel ales. E aici o poticneală cam penibilă..." Cam ? Nu cam — ci penibilă. Și voi merge mai departe, scriind că întregul moment sportiv e penibil și, mai ales, fără sens. Dacă vă uitați bine — și așa s-a și întîmplat la ultima emisie care a avut două „mens sana", impecabile — toată fericirea acestui concurs constă în a-i obliga pe sportivi să stea degeaba. Și Mustață, și Popescu, și juriul, și spectatorii (nu mai spun concurenții „culți"), dar chiar sportivii erau fericiți că n-au avut de ce să se amestece în problema Magellan ! Farmacistul a fost „exxxcelentttt" la tema sa, tenismanii și băieții de mingi l-au aplaudat din adîncul inimilor, și apoi, tot neavînd ce face, au schimbat cîteva drive-uri și s-au dus la vestiar. Ceea ce era de demonstrat : un om cult nu are nevoie de ajutorul nici unui sportiv. Bravo ! De sportivi au nevoie doar concursurile de cultură generală care, discutînd despre Wagner, caută și un suspens în afara lui Wagner. Căci dacă vă uitați atent, sportivii sînt aduși „de teatru", cum se zice, ca să joace în spectacol, ca să se dea „în spectacol", un spectacol formal, nechemat, necerut imperios de o idee adîncă. De ce n-ar fi putut să-l „ajute" pe filatelist în loc de Redl sau Penu, doi vajnici tăietori de lemne cronometrați care despică mai mulți butuci în 5 minute sau doi farmaciști — care descîlcesc mai repede o rețetă — nu știm. Putem propune o mie și una de variante, una mai „suspendată" decît cealaltă — căci doamne sfinte cîte idei vesele pot ieși dintr-o idee șubredă ! A, dacă mîine Dumitrache s-ar prezenta la tema „Mozart" și ar veni de acasă cu un foarte bun amic, de meserie pediatru sau antrenor de judo, care să-l ajute cînd e în impas (și vice versa), lucrurile s-ar mai schimba. Dar lucrurile nu se schimbă nici măcar pînă aici și sub un alt titlu vom amesteca mai departe — din necesități absolut arbitrare — handbal cu civilizația aztecă și serimă cu fauna Alpilor, fără să înțelegem ce cîștigă din asta sportul și cultura.

În ce ar consta atunci modificarea ? O modificare suostantială : concursurile de cultură generală, oricum utile, să-și găsească spectacolul de suspensuri în materia lor, convinse că, prin solicitarea necesară, prin încordarea energiei nu-și vor pierde caracterul sportiv și competitiv, iar cocă organizatorii țin la prezența sportivilor și în afara telesportului (care a avut duminică seara buna și timida idee de a se ocupa de pregătirea returului fotbalistic, idee cu totul îndreptățită la extindere de spațiu și substanță) atunci să se găsească formule de a-i aduce în emisiuni care să le pună în valoare caracterul, demnitatea și cunoștințele.

Și încă ceva. Televiziunea franceză a lansat și ea, cu luni în urmă, același concurs ca „mens sana"... al nostru. Se numea dacă nu mă înșel „Capul și picioarele..." („La tête et les jambes"). Cînd presa, de la ziarele de sport pînă la seversul „Le Monde", a demonstrat lesne și în trei-patru ironii bine ținute inconsistența acestei idei, organizatorii nu s-au supărat pe presă ci pe ei înșiși și au renunțat la concurs. Nu e nici o rușine să admiți că ai avut o idee neinspirată și s-o dai deoparte. Nu înțeleg însă de ce îmbrățișăm ceea ce alții, înaintea noastră, au descoperit că e șubred și fără har.

BELPHEGOR

CAMPIONATELE NAȚIONALE ALE JUNIORILOR

Etapa pe municipiul București a campionatelor republicane de box ale juniorilor a continuat cu desfășurarea celei de a doua gale. Tinerii pugiliști au oferit publicului meciuri pasionante și viu disputate, aplaudate deseori la „scenă deschisă". Cele mai atractive partide au fost furnizate de perechile D. Mateescu (Viitorul) — Șt. Secătoreanu (Steaua), M. Costache (Olimpia) — A. Ioniță (Rapid) și M. Nicolae (Voința) — M. Iancu (Rapid). Rezultate tehnice : M. Peia b.p. N. Vasile ; Gh. Dumitrescu b.p. L. Ichim ; V. Botescu b.p. Șt. Ilina ; D. Mateescu b.p. Șt. Secătoreanu ; D. Frîncu b.p. I. Bogdan ; Șt. Gheorghe b.p. I. Sișu ; V. Neagu b.p. S. Vlăsceanu ; V. Mălinaș b.p. I. Lascu ; M. Nicolae b.p. P. Fieraru ; C. Militaru b.p. E. Badea ; M. Decebal b.p. M. Tănase ; M. Costache b.p. A. Ioniță ; M. Nicolae b.ab. M. Iancu ; C-tin. Bunaru b.ab. O. Pungan ; I. Voinescu b.ab. M. Ionescu. Următoarea gală va avea loc vineri, 7 februarie, începînd de la ora 19, în sala Casei de cultură a sectorului 5.

GH. SANDU
A. PĂPĂDIE

SAH Pentru Toți

ȘAHUL CUCEREȘTE EUROPA

Nu există nici o îndoială asupra faptului că șahul s-a răspîndit în Europa medievală prin intermediul arabilor. Cucerind cea mai mare parte a peninsulei iberice (în 713 e.n.), Sicilia (827) și pătrunzînd în sudul Franței, sarazinii (cum erau numiți pe atunci) s-au aflat timp de secole în contact cu lumea creștină și deși relațiile erau de dușmănie, totuși inevitabilul schimb de cultură s-a produs, și o dată cu el, Europa a cunoscut șahul.

Urmele proveniență arabe s-au menținut în special în denumirea jocului și a pieselor. Astfel, pînă în zilele noastre în limba spaniolă șahul se numește „Ajedrez", iar în portugheză „Xadrez", ambele provenind de la denumirea arabă „Satrandj", sau articulat, „aș-Satrandj". De asemenea termenul arab „Fil" (elefant) — nebunul de astăzi — a devenit în spaniolă Alfil, iar în italiană Alfiere.

Este uimitoare iuțeala cu care noul joc s-a răspîndit în Europa, mai întîi în rîndurile aristocrației feudale, apoi în pături din ce în ce mai largi ale populației. Cronicile, legendele și baladele Evului Mediu conțin numeroase mențiuni despre șah, atribuind de obicei eroilor printre alte talente și pe acela de a excela în jocul de șah. Astfel, Carol cel Mare se părea că n-are rivali, iar despre cavalerul William de Palermo, legenda spune că „știa mai multe despre șah decît oricare altul în Lombardia sau la Roma". În acea vreme se considera ca făcînd parte din buna

Figuri scandinave din secolul al XII-lea. De remarcat înlocuirea elefantului (Fil) cu un episcop (cu cîrje, în dreapta jos), care s-a menținut pînă astăzi în terminologia anglo-saxonă

educație a unui cavaler o bună cunoaștere a șahului. Îl învățau și doamnele de la curțile feudale, care de foarte multe ori se dovedeau mai bune jucătoare decît bărbații. În balada „Cei trei fii de rege" se spune că „fiica a fost învățată să cînte la harpă, din gură și să joace șah, toate acele lucruri bune pe care trebuie să le cunoască o doamnă („gentilwoman") de onoare". Doamna Fezonas, eroina unei cunoscute balade provensale, își permite să ofere lui Sir Bauderare handicapul unui turn și a unui cal, lăsîndu-i pe lîngă aceasta și dreptul de a începe jocul. După cît se pare amîntitul sir minuia mai bine sabia decît figurile de șah... În sfîrșit, frumoasa Jeanne, contesă de Flandra, și-a lăsat soțul să zacă 13 ani în captivitate (1213—1226) ca răzbunare pentru că „acesta, pierzînd la șah, a bătut-o cu pumnii...".

Normanzii au dus șahul în Anglia, pe care au cucerit-o în sec. al XI-lea. Cît de răspîndit era jocul între cavalerii lui Wilhelm Cuceritorul putem constata din faptul că ei au denumit unul dintre „ministerele" lor „Scaccarium" (adaptarea latină a denumirii șahului). Cu bine cunoscutul tradiționalism britanic, această denumire a ajuns, alterată desigur, pînă în zilele noastre : ministrul de finanțe al majestății sale se numește „Chancellor of the Exchequer" — cancelar al eșichierului...

Cam în aceeași epocă șahul a pătruns în Germania, Danemarca și chiar în Islanda (unde s-au găsit minunate figuri de șah cioplite în colți de morsă). Regii danezi Knut V și Valdemer jucau șah cu atîta pasiune încît au fost surprinși de către rivalul lor, regele Sweyn în timpul unei partide. Knut a fost ucis, dar Valdemer, folosind tabla în chip de scut, a reușit să scape.

În jurul anului 1200 se poate afirma că șahul era cunoscut în aproape toată Europa medievală. Jocul se răspîndise în așa măsură încît cronicile menționează satele Withchurch (comitatul Pembrokeshire — Anglia) și Ströbeck (în munții Harz, Germania) ca fiind renumite pentru abilitatea șahistă a locuitorilor. Pînă și biserica, multă vreme opusă șahului (considerat ca un joc de hazard !) a fost nevoită să cedeze în fața popularității lui crescînde. Mai mult chiar, unii călugări predicatori s-au folosit de interesul public pentru șah pentru a face diferite comparații și alegorii legate de calitățile pieselor și regulile jocului. Cea mai cunoscută dintre aceste predici este cea a dominicanului Jacobus de Cessolis (1275), care a descris cu atîta minuțiozitate regulile, încît datorită lui avem astăzi o imagine clară asupra modului cum se juca șah în Lombardia veacului al XIII-lea.

Este interesant că în timp ce în lumea arabă, spre sfîrșitul Evului Mediu, șatrandjul a decăzut, în Europa el s-a răspîndit și treptat, o dată cu transformarea regulilor jocului, a ajuns la o formă superioară, care i-a asigurat popularitatea de care se bucură și astăzi. Dar despre aceasta, cu alt prilej.

O COMBINAȚIE FRUMOASĂ

Poziția din diagramă a survenit după mutarea a 24-a a negrului într-o partidă între Westerinen (Finlanda) cu albul și Dückstein (Austria) jucată la Olimpiada de șah de la Lugano.

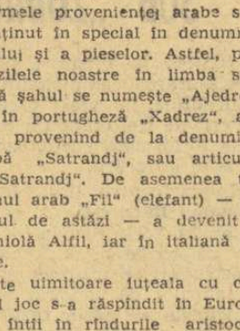

Albul la mutare

Înainte de a citi textul mai departe, încercați să vă verificați posibilitățile. Așezați figurile în poziția dată și căutați să găsiți continuarea cîștigătoare. Marcați și timpul folosit ! Dacă reușiți în 5 minute sînteți un jucător bun. Dar și dacă veți consuma mai mult timp, satisfacția va fi aceeași — combinația este frumoasă !

Westerinen a continuat sacrificînd calul prin *25. C:h7 !*, care nu poate fi luat, deoarece după 25... T:h7 26. T:h7 R:h7 27. Tf7+Rg8 28. N:g6 matul nu poate fi evitat. Dückstein a jucat *25... Cf5* după care albul a continuat atacul astfel : *26. Cf6 +Rf7* (26... D:f6 27. e:f6 C:g3 28. f:g7 C:f1 29. Th8+ și cîștigă) *27. Df4 Nc6 28. g4 Dc7* (Calul f5 nu poate muta din cauza deschiderii decisive a coloanei „f") *29. g:f5 g:f5+ 30. Tg3 T:g3+ 31. D:g3 Th8 32. N:f5 ! e:f5 33. e6+* Negrul cedează.

MIC LEXICON ȘAHIST

ECONOMIC (mat sau pat) — În probleme și studii se spune că matul (sau patul) este economic, dacă la el iau parte toate figurile. În probleme se face excepție numai pentru regele alb și pionii albi.

ECOU (mat sau pat) — Este vorba despre poziții de mat sau pat care se repetă în diferite variante ale unei probleme sau studiu.

ELLERMAN Arnoldo — (n. 1893). Unul dintre cei mai renumiți compozitori de probleme, specializat în cele cu 2 mutări. Începînd din 1910, Ellerman a publicat peste 3 000 de probleme, dintre care circa 600 au fost premiate la diferite concursuri, iar peste 80 au luat premiul I. Ellerman a redactat multă vreme revista „El Ajedrez Argentino" și a publicat cîteva cărți. Iată una dintre realizările sale, care a luat premiul I la concursul revistei „L'Italia Scacchistica" în 1951.:

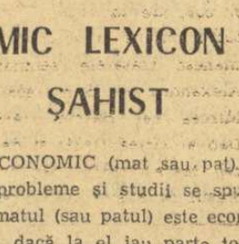

Mat în 2 mutări

(Controlul poziției : Alb — Rh1, De1, Tb4, f7, Na4, a5, Ce8. Negru — Rc5, Dh6, Pp.c7, d4, d5, e7, g7, h5)

În poziția inițială atenția dezlegătorului este atrasă de posibilitatea următoarelor mutări : 1... g6 2. D:e7 ; 1... g5 ; 2. Dc1 ; 1... e6 ; 2. T:c7 ; 1... c6 ; 2. Nb6. Dar albul n-are la dispoziție nici un mijloc prin care să-l oblige pe negru să pareze cu aceste mutări vreo amenințare. După mutarea cheie *1. Ce8—d6 !* survin alte variante, dar în toate albul efectuează aceleași mutări de mat ca în jocul posibil despre care am vorbit (așa numitul joc aparent). Deci 1... R:d6 2. D:e7 mat ; 1... D:d6 2. Dc1 mat ; 1... e:d6 2. T:c7 mat ; 1... c:d6 2. Nb6 mat.

Rubrică redactată de
Sergiu SAMARIAN

BASCHETUL LA CIUDAD DE MEXICO:

SPECTACOL, EFICACITATE, DAR ȘI... AMÎNDOUĂ ÎN ACELAȘI TIMP

Deși destul de palid reflectat în coloanele presei de specialitate, succesul baschetului la Jocurile Olimpice '68 a constituit o realitate. Palid reflectat mai întîi, pentru că, atletismul, natația, boxul și gimnastica, pînă la un punct și fotbalul, au beneficiat de o telepopularitate nemaiîntîlnită. Apoi, pentru că și în țările direct angajate în întrecerea pentru locurile punctate din clasamentul olimpic de baschet spațiul acordat era direct proporțional cu prezența sau cu absența cronicarilor de specialitate, de data aceasta, față de alte ocazii, mai puțin numeroși la fața locului. Au făcut excepție nord-americanii și iugoslavii, fapt justificat prin locul ocupat de sportul cu mingea la coș pe meleagurile lor.

Disputa de sub cupola minunatului „Palacio de Deportes" a cunoscut însă un binemeritat succes de public. Semnificativ — cele 23 000 de locuri au fost, în fiecare zi ocupate. Finalele nu au făcut excepție, deși prețurile fuseseră dublate și atunci rețeta a atins un record, poate pe nedrept uitat de statisticienii J.O., cu adevărat olimpic : 2 000 000 de pesos (circa 160 000 de dolari !). Iar succesul de public constituie el însuși o apreciere competentă a valorii turneului.

Istoricul olimpic al sportului cu mingea la coș e mai scurt decît al altor discipline, dar importanța întrecerii e deosebit de mare și aceasta în primul rînd datorită concepției dominante în baschetul nord-american, „abonat" la medalia de aur, fără întrerupere, de la introducerea acestui sport în programul olimpic (1936). Anume, existența unui puternic baschet profesionist face ca ideea de campionat mondial rezervat amatorilor să nu prea aibă priză, motiv pentru care participarea (ca și pregătirile care o preced) a reprezentativei amatoare a S.U.A. la competiția teoretic supremă să fie... diletantă. În schimb, turneul olimpic a stîrnit întotdeauna mare interes peste Ocean și, după cum afirmă majoritatea specialiștilor, cine vrea să vadă cea mai bună echipă amatoare a S.U.A. trebuie să urmărească turneul olimpic, nu campionatele lumii. Ediția din acest an, „mexicană", a turneului olimpic a dovedit-o din plin. O colecție de „stele" autentice, reunite sub bagheta lui Hank Iba, au alcătuit o orchestră care a executat la înalt nivel simfonia victoriilor indubitabile (chiar cînd scorurile nu par a arăta acest lucru). De altfel, cîteva vedete și-au valorificat cu promptitudine caratele, semnînd, imediat după terminarea competiției din Mexic, contracte-record (ca să fie în nota J.O. !) cu formații profesioniste. Valoarea lor strict sportivă a înscris cîteva nume cu litere de aur în pretențioasa carte de onoare a baschetului : Dee Donald, Bill Hosket, Spencer Haywood, Kein Spain, Michael Barett, Michael Silliman, Joseph White. Iar specialiștii prezenți în Palatul Sporturilor i-au desemnat ca supervedete ale turneului pe negrii Haywood și White. De menționat și media de virstă — 24 de ani ! Se cuvine a fi amintit, ca semnificativ, felul în care antrenorul Iba a condus pregătirile : turnee peste hotare (în principal în U.R.S.S. și Iugoslavia), accent pe jocul în apărare și stagii de aclimatizare. Din acest punct de vedere, a fost vorba pur și simplu de un debut : asemenea precupări nu au caracterizat pînă în 1968 selecționata amatoare a S.U.A....

Performerii turneului olimpic au fost anul acesta baschetbaliștii iugoslavi. Mai întîi, prin ocuparea locului II în clasamentul final, sovieticii pierzînd astfel pentru prima oară medaliile de argint (din 1952, anul lor de debut, au fost întotdeauna „secunzii" americanilor pe podium). De altfel, pentru iubitorii sportului cu mingea la coș din țara noastră, majoritatea maeștrilor iugoslavi sînt cunoștințe vechi, atît datorită Balcaniadelor, cît și confruntărilor amicale sau celor din competițiile europene. A fost însă, totuși, surprinzător rezultatul datorită căruia au cucerit argintul, respectiv victoria la limită (63—62 !) asupra formației U.R.S.S. Mai întîi, pentru că partidele susținute de ei pînă atunci, în mod special prima confruntare (în serii) cu S.U.A., nu arătau nici măcar o candidatură la medalia de bronz, care părea a fi adjudecată brazilienilor. Dar „socoteala din tîrg..." Cronicarii prezenți la confruntarea Iugoslavia — U.R.S.S. au acordat jocului calificativul „culme a turneului olimpic 1968", dramatismul și tehnicitatea care au dat strălucire acestei confruntări-șoc, avînd șanse de a rămîne în analele baschetului. Alt element surprinzător l-a constituit însăși prezența unor „nume" mari, dar... mature în rîndurile formației iugoslave. Selecția s-a dovedit însă judicioasă. Radivoj Koraci, Ivo Daneu și Trajko Rajkovici, glorioși veterani, coordonînd impecabil pleiada de tineri „giganți" — Alfosa Zorga (2 m), Zoran Maroevici (2,04 m), Kresimir Ciosici (2,05 m), Peter Skansi (2,06 m) — și de... tineri pur și simplu — Dannir Solman (19 ani), Nikolas Plecas (20 de ani).

Cotată inițial drept singura rivală a echipei S.U.A., formația U.R.S.S., a trebuit să se mulțumească cu medalia de bronz. E adevărat, pentru un singur punct — acela din meciul cu Iugoslavia. Dar tot atît de adevărat este că a fost depășită decisiv la capitolul viteză în memorabila dispută care a stabilit clasamentul. Jocul ei a fost cotat drept tehnic, cu apărare strînsă și cu o bună folosire a pivoților. Pierderea unei trepte pe podium poate fi totuși considerată incidentală (se incriminează și accidentarea lui Volnov, atu major, care a stat pe tușă cîteva meciuri).

În ce privește clasamentul, ar mai fi de semnalat, în comparație cu J.O. de la Tokio, căderea formației Porto Rico de pe locul 4 pe locul 9 și a celei a Italiei de pe locul 5 pe locul 8. În orice caz, rezultatele înregistrate au arătat că în urma celor trei medaliate, eventual adăugîndu-se grupului Brazilia („regina contraatacurilor", cum au denumit-o specialiștii prezenți), forțele sînt echilibrate de-a lungul a 6—8 locuri, chiar dacă stilul de joc e uneori mult diferit.

Turneul olimpic nu a iscat însă numai discuții propriu-zis tehnice. A curs, încă de pe acum, multă cerneală și datorită sistemului de calificare. Părerile sînt, desigur, împărțite. Pe de o parte, criteriul geografic îi dezavantajează pe europeni, echipele africane și asiatice avînd încă o valoare mult mai mică decît a celor de pe bătrînul continent. În afară de aceasta, partita pe care o reprezintă turneul preolimpic cu participare liberă e prea îngustă în condițiile existenței a minimum 5—6 formații de forte sensibil egale. Dar, la drept vorbind, ar fi greșit ca acest singur criteriu al valorii de moment să ducă la „stingerea" baschetului african și asiatic, care are nevoie de competiții selecte ca de aer și ale cărui resurse — atletismul este poate chiar un avertisment... — sînt nelimitate.

Vom mai aminti, în încheiere, că printre pretendentele la un loc punctat se numără (chiar dacă unele nu au participat sau nu l-au obținut) Italia, Spania, Franța, Polonia, Bulgaria, Cehoslovacia, Belgia și alte țări în fața cărora națională țării noastre poate obține (deseori a și obținut-o) victoria. Iar pentru că Jocurile Olimpice de la München nu vor mai solicita cheltuieli formidabile, este momentul să se întreprindă totul pentru a se obține, după 20 de ani de la nefericitele preliminarii din Finlanda, calificarea echipei României...

Gh. RUSSU ȘIRIANU

MEXICO 68 COMENTARII OLIMPICE

FINALELE UNIVERSITARE

Casa de cultură din Sinaia găzduiește începînd de astăzi o competiție tradițională a vacanței studenților : FINALELE CAMPIONATULUI UNIVERSITAR DE ȘAH.

Turneul acesta a avut totdeauna rezonanță pe eșichierul românesc, consacrînd, de-a lungul anilor, cîteva nume de rezonanță ale tablei cu patrate albe și negre. La actuala ediție se vor întrece peste 50 de concurenți și 20 de concurente, care și-au cîștigat dreptul de participare după ce au trecut prin sita deasă a competițiilor de calificare.

Un amănunt interesant : ambii campioni de anul trecut, SORIN SEGAL și SUZANA MAKAI, își apără titlul. Ceea ce nu va fi tocmai ușor, pentru că noile coroane șahiste universitare sînt asaltate de candidați redutabili : *Dan Zara, Șerban Teodorescu (finaliști ai campionatului național) Sergiu Grünberg, Marius Chiricuță, Valentin Stoica, Gheorghe Bușu, la băieți, Gertrude Baumstarck (fosta campioană a țării.) Lenuța Pitpinic, Doina Pascu, Mariana Achim, Rodica Crăciun, la fete.* Se joacă după sistemul elvețian, pe distanța a 9 runde.

Directorul concursului este prof. univ. emerit *Ion H. Gudju*, vicepreședinte al Federației Române de Șah.

„AM ÎNCREDERE ÎN JUCĂTORII MEI"...

Predealul nu este exclusiv staţiunea sporturilor de iarnă. Chiar acum, cînd zăpada troieneşte potecile munţilor, se întîlnesc aici reprezentanţii tuturor disciplinelor sportive, sosiţi pentru a continua — sub alte forme — pregătirea fizică : schiorii asociaţiilor studenţeşti, handbaliştele de la Confecţia, canotorii şi caiaciştii Stelei, fotbalişti.

Pe stadionul din Predeal am întîlnit duminică lotul de fotbal al clubului Crişul — Oradea. Se antrena sub conducerea lui Anton Ferenczi şi sub privirile atente ale vicepreşedintelui secţiei de fotbal, Avram Rusu, cărora le-am adresat cîteva întrebări.

— *Aveţi în clasament o poziţie destul de... incomodă. Debutul în prima divizie a ţării, îmi amintesc, a echivalat unui start slab.*

— Într-adevăr, precizează A. Ferenczi. Primele confruntări nu au fost concludente pentru potenţialul echipei. Explicaţia stă, în primul rînd, în intensa pregătire pentru baraj şi în barajul însuşi, epuizant sub raport fizic şi psihic. Apoi a concurat şi lipsa de experienţă a jucătorilor. Uneori, tinerii mei elevi s-au lăsat copleşiţi de cartea de vizită a unor formaţii cu veche tradiţie şi au intrat pe teren de-a dreptul timoraţi. Acum însă.... pentru antrenorul unei formaţii tinere este reconfortant să exemplifice rezultatul strălucit al naţionalei noastre în faţa Angliei, chiar la ea acasă, pe Wembley. Tinereţea, dorinţa de a învinge pot suplini uneori carenţele de tehnică şi tactică.

— *Fiindcă veni vorba, se discută mult despre aplicarea unor sisteme, de avantajul unora faţă de altele, circulă formule ca apărarea în linie, betonul etc. Dumneavoastră sînteţi partizanul vreuneia dintre ele ?*

— Fotbalul modern nu-i un joc al întîmplării — deşi surpriza unor rezultate oferă destule argumente — ci o ştiinţă cu numeroşi teoreticieni. Personal, aplic o variantă a lui 4—3—3 cu acoperire în apărare, dar, cred, cea mai bună tactică explodează pe teren din calităţile personale ale jucătorilor, din dăruirea acestora. Am încredere în jucătorii mei, în tinereţea lor ambiţioasă. Kun nu a împlinit 19 ani ca de altfel şi portarul Iosif Baumgartner, remarcat pentru priza sa la balon, intuiţie rapidă în fazele de poartă, calm. Gheorghe Dărăban, cu o mare capacitate de luptă, acoperă terenul întreg, iar Cociş, fiul fostului internaţional de la C.A.O., este neîntrecut în viteza de reacţie şi de deplasare, şi şutează puternic cu ambele picioare. Să urmăriţi jocul fundaşului Paul Popovici (19 ani). Posedă un bun acroşaj şi participă activ şi periculos la fazele ofensive, multe din ele iniţiate, chiar de el. Dacă la începutul campionatului tinereţea a constituit un handicap prin lipsa de experienţă, acum, dimpotrivă, ea trebuie să devină una din armele de luptă cele mai eficiente.

Convorbire consemnată de
Eugen SECHELY

Faza de la ultimul antrenament, la Predeal, al echipei Crişul

Foto : S. EUGEN

fotbal

DE CE NU UN SISTEM ROMÂNESC DE JOC? (III)

Succinta expunere a sistemului românesc de joc, făcută anterior, nu poate epuiza, desigur toate problemele indisolubil legate de stabilirea jalonelor necesare unei noi formule, care să poarte amprenta originală a tineretului nostru.

Voci pentru forjarea unui asemenea sistem s-au făcut auzite din partea unor numeroşi specialişti şi antrenori din ţară şi din străinătate, nu de azi, de ieri, ci cu foarte mulţi ani în urmă. Astfel, fostul mare jucător italian Meazza susţinea încă din anul 1957 : „Fiecare ţară are un sistem de joc pe al cărui clişeu activează echipele de club. Pe tema aceluiaşi clişeu trebuie să-şi dezvolte jocul şi echipa naţională".

Într-un sondaj efectuat de ziarul „Sportul" antrenorul şi jucătorii echipei U.T.A. îşi arătau public opinia lor că „numai redevenind noi înşine putem realiza un fotbal de calitate. Am jucat destul ca alte popoare, numai românește, nu !" (Antrenorul Dumitrescu III, ziarul „Sportul" nr. 5 (5442) din 18 noiembrie 1967). Helmuth Schön, selecţionerul unic al reprezentativei R.F. a Germaniei, considera că specificul de joc al brazilienilor nu le permite acestora să practice un fotbal bărbătesc, după cum nici noi, europenii, nu reuşim să atingem nivelul tehnicii individuale pe care o posedă sud-americanii : „Dacă ne-am copia reciproc, şi unii şi alţii am anihila caracterul propriului nostru joc" — concluziona specialistul vest-german, care a dus echipa ţării sale în finala C.M. din 1966.

Ca un ecou al acestei anchete alte sugestii, printre care şi aceea a doctorului Mircea Luca, fostul „stîlp" al apărării echipei „U" Cluj în perioada ei de glorie, erau astfel formulate : „Antrenorii noştri sînt, după părerea mea, dominaţi de litera schemelor tactice „en vogue", pe care le aplică — cu orice preţ — echipelor, eludînd posibilităţile reale, concrete, ale jucătorilor pe care-i au la îndemînă". Întrebat : „ce soluţii preconizaţi ?" — veteranul „şepcilor roşii" şi-a precizat gîndurile : „Prospectarea cu atenţie şi răbdare a posibilităţilor reale ale echipelor noastre şi orientarea lor către un fotbal accesibil specificului jucătorilor, avîndu-se în vedere calităţile cunoscute ale fotbaliştilor români" („Sportul" 11 iunie 1968).

Mai este, oare, nevoie să amintim că încă de acum opt ani lucrarea de linie „Orientarea de joc" întocmită de Colegiul central de antrenori al F.R.F. avea înscrisă în prefaţa sa, ca un prim obiectiv : „să ajungem la ridicarea calitativă a fotbalului nostru, la cristalizarea unui stil al nostru de joc, la începuturile unei şcoli româneşti de fotbal" (prof. N. Roşculeţ — „Cuvînt înainte"). Din nefericire, acest prim dezideratum oficial al „Orientării de joc" (1961) s-a bucurat de o prea mică preocupare chiar din partea aceluiaşi „Colegiu central de antrenori" care, în puţine îndrumări emise pentru uzul echipelor, nu făcea decît să repete, cu o exasperantă monotonie, unele sfaturi stereotipe, de care ziarul „Sportul" a avut prilejul să se ocupe acum cîtva timp...

Prin faptul că am continuat să negăm specificul naţional şi am căutat soluţii preţioase „made în...", am ajuns la trista constatare pe care o făcea prof. Victor Stănculescu de la Rapid în vara anului 1968, după turneul din R.F. a Germaniei :

„Au participat la acest turneu echipe de tineret din trei continente : America de Sud, Africa şi Europa — deci putem spune, fără exagerare, că el a avut o extraordinară importanţă, deoarece a adus în confruntare directă valoarea celor mai deosebite şi esenţiale şcoli de fotbal din lume". (Participau formaţiile de tineret ale lui F.C. Santos (Brazilia), Burnley (Anglia), Atletico Madrid (Spania), Vasas (Ungaria), F.C. Zürich (Elveţia), Steaua roşie (Iugoslavia), F. C. Bologna (Italia), Rapid (România) şi 4 echipe reprezentative ale celor 4 ligi din R.F. a Germaniei). Antrenorul român spunea în concluzie : „pe bună dreptate se ridică întrebarea : noi în ce categorie de fotbal sîntem? Cărei şcoli aparţinem din punctul de vedere al caracteristicilor jocului ? Trebuie să mărturisim că avem din fiecare şcoală enumerată anumite trăsături, dar nu ne putem încadra în nici una". (ziarul „Sportul" din 26 iulie 1968).

S-ar putea spune, deci, că practicăm un fotbal eclectic, care, n-a reuşit pînă acum să-şi toarne un tipar propriu, să-şi fixeze un stil pregnant de joc, capabil să-i deosebească timbrul specific în marele concert pe care acest sport îl realizează cu o amploare crescîndă la fiecare întrecere oficială sau amicală din diverse centre ale globului.

Iată că argumentelor aduse de noi le-am alăturat şi pe cele ale unor specialişti care „sine ira et studio", au ajuns să tragă aceleaşi amare concluzii : „nu încercăm să jucăm încă românește".

Dar, scepticii ar putea ridica o altă întrebare : „Ce înseamnă a juca românește ?"

Tradus într-o formă mai apropiată oricărei înţelegeri, a juca românește este echivalent cu a pune în relief toate însuşirile proprii poporului nostru, ale căror dominante sînt : ELANUL, FANTEZIA, DINAMISMUL. Adică, exact acele trăsături esenţiale fotbalului modern şi care ne-au adus victoriile asupra unor reprezentative de prestigiu : R. F. a Germaniei şi Portugaliei, sau meciurile nule cu campioana lumii, Anglia, atît la Bucureşti, cît şi pe Wembley.

De altfel, e necesar să subliniem că toate aceste trăsături esenţiale se încadrează de minune în parametrii fotbalului modern, în concepţia de joc care prezidează dezvoltarea acestui sport la eşalon mondial. Specialiştii, antrenorii, jucătorii, ca şi cei care şi-au luat drept deviză ridicarea fotbalului românesc să fie, însă, cu toţii străbătuţi de această nobilă, arzătoare credinţă: numai făurind un sistem şi un stil propriu de joc vom putea pune capăt improvizaţiei şi provizoratului, fluctuaţiilor periculoase, rezultatelor supuse hazardului, care mînează astăzi temeliile fotbalului nostru. Numai aşa vom reuşi ca frumoasa comportare a echipei României la Londra să devină o pîrghie puternică şi constantă în afirmarea fotbalului românesc pe plan european şi mondial.

Virgil ECONOMU

DATELE DE DISPUTARE A CAMPIONATULUI NAŢIONAL DE JUNIORI

F.R.F. a stabilit în termeni definitivi datele de desfăşurare a campionatului naţional de juniori, care urmează să se dispute în următorul sistem :

— *faza I, judeţeană* — pînă la 25 mai.

— *faza II, interjudeţeană* la care vor participa toate campioanele de judeţ (în unele centre două sau chiar trei echipe, în funcţie de vechiul sistem de desfăşurare a competiţiei) în zilele de 8, 15 şi 18 iunie.

— *faza III, finală* — constînd într-un turneu-simplu, cu participarea a şase echipe calificate din fazele anterioare. Turneul se va desfăşura între 29 iunie şi 6 iulie, probabil la Braşov.

FARUL ÎN BULGARIA

În continuarea pregătirilor în vederea returului campionatului, echipa de fotbal *Farul* Constanţa întreprinde un turneu în Bulgaria, urmînd să susţină trei jocuri la 9, 12 şi 16 februarie, cu Cerno More Varna şi Tolbuhin, al treilea adversar fiind încă nedesemnat.

„U" CLUJ LA VILA... „ROBINSON" !

Universitarii clujeni se află de ieri, cazaţi la vila „Robinson" din Predeal, unde-şi continuă pregătirile în vederea reluării campionatului, sub conducerea antrenorului Ştefan Cîrjan. După cum se vede, vila „Robinson" pare să aibă o atracţie deosebită pentru fotbalişti : a plecat Rapidul şi „U" Cluj s-a şi grăbit să o ocupe...

„POLI" BUCUREŞTI LA PIATRA NEAMŢ

Studenţii de la Politehnica Bucureşti, după terminarea sesiunii de examene, şi-au mutat tabăra de pregătire la Piatra Neamţ. Lotul deplasat cuprinde 20 de jucători şi este însoţit de antrenorii Miu şi Maksai.

Ieri dimineaţă, pe terenul din şoseaua Ştefan cel Mare, dinamoviştii bucureşteni s-au antrenat la două porţi... În imagine, un duel inedit : Popa — Lucescu, terminat de data aceasta cu victoria fundaşului

Foto : I. SECHEI

ADVERSARI DE DIVIZIA A PENTRU METALUL TÎRGOVIŞTE

Echipa *Metalul Tîrgovişte*, fruntaşa diviziei C, seria a IV-a, care pe tot timpul pericadei de iarnă a efectuat antrenamente numai în localitate, a început seria jocurilor cu caracter de verificare. Fotbaliştii tîrgovişteni vor juca astăzi în compania Universităţii Craiova, iar duminică, 9 februarie, vor întîlni pe F. C. Argeş.

Pregătirile metalurgiştilor sînt conduse de antrenorul Gheorghe Petrescu.

LA 30 APRILIE
ROMÂNIA — POLONIA (tineret)

Printre partidele pe care le va susţine în această primăvară, echipa de tineret a României „under 23 years", a reprogramat şi un meci de verificare cu echipa similară a Poloniei. Meciul va avea loc la 30 aprilie, probabil la Craiova.

V. NEAGU:
„DRUMUL SPRE „A" TRECE ŞI PRIN SUCEAVA"...

Printre echipele din seria I a diviziei B aflate în cursa pentru promovarea în „A" este şi Chimia Suceava. Formaţia antrenată de *V. Neagu* a avut o comportare bună în toamnă şi a terminat prima parte a competiţiei la o diferenţă de două puncte faţă de liderul seriei, Politehnica Galaţi.

În vederea returului, sucevenii şi-au reluat pregătirile imediat după Anul Nou. Pe elevii fostului internaţional V. Neagu i-am văzut la primul lor meci amical susţinut în acest an. După terminarea partidei, în faţa a două căni cu ceai, ne-am continuat discuţia cu antrenorul Chimiei Suceava despre echipa sa.

— *Pe ce aţi pus accentul în perioada care a trecut ?*

— Ca şi la celelalte echipe, antrenamentele au avut loc în fiecare zi, numai în aer liber. Am căutat să îmbunătăţesc unele calităţi fizice ale jucătorilor: forţa, rezistenţa, mobilitatea şi îndemînarea. În ultima vreme am lucrat şi pentru executarea cît mai corectă a unor elemente tehnice de bază : preluarea şi transmiterea mingii, jocul cu capul. De asemenea, am început să susţinem meciuri amicale, pentru omogenizarea formaţiei. În program am prevăzut cîteva jocuri amicale cu echipe mai puternice, din campionatul diviziei A.

— *Speraţi într-o comportare mai bună decît în tur ?*

— Este dorinţa mea şi a jucătorilor. Vrem să facem jocuri frumoase şi în acest fel să avem un rol hotărîtor în returul campionatului. Nu mă hazardez declarînd că vom cîştiga seria, dar, vă rog să reţineţi că drumul spre divizia A trece şi prin Suceava. La ora actuală, echipa mea are compartimente de valoare apropiată. Apărarea a fost şi rămîne punctul nostru forte, cu toate că în toamnă atacul a fost unul dintre cele mai eficace ale seriei. În prezent, am rezolvată una din problemele-cheie ale liniei de înaintare prin venirea lui Selimesi. Pe lîngă aceste preocupări mă mai frămîntă situaţia precară a echipamentului sportiv. Mă refer la calitatea inferioară a mingilor şi a ghetelor de fotbal. În ultima perioadă a anului trecut, acestea au lipsit din magazinele judeţului nostru, cît şi din cele din Bucureşti. Sper că nu şi anul acesta!

— *Ce modificări aveţi în lot?*

— În linii mari, lotul a rămas acelaşi cu care am început campionatul. Adică : *Petcu, Stidac* — portari, *Nedelcu, Gheghe, Mărculescu, Moroiu, Ţică* — fundaşi, *Danileţ, Roşu, Borcău* — mijlocaşi, *Gălăţeanu, Nicolau, Teodosiu, Goran, Buzoianu* — înaintaşi. La pregătiri mai participă : *Tudor* — fost la Victoria Roman, revenit acasă, *Selimesi* — care a activat la Steagul roşu Braşov, precum şi *Căldăruş* — un junior talentat, din „pepiniera" noastră.

— *Un pronostic : cine va cîştiga seria ?*

— Steagul roşu. Este o echipă cu o bogată experienţă competiţională şi, totodată, cea mai omogenă. Dacă în tur braşovenii nu pierdeau patru puncte pe teren propriu, puteau începe returul în condiţii mult mai avantajoase. Dar aşa, la primul loc mai concurează Portul Constanţa, Metalul Bucureşti şi Politehnica Galaţi. Mai notaţi, totuşi, un nume : Chimia Suceava. Aceasta din urmă va putea cîştiga seria, numai dacă va acumula 10 puncte în deplasare...

P. VINTILA

LOTO — PRONOSPORT

PRONOEXPRES

Tragerea concursului special din 5 februarie 1969.

PREMII OBIŞNUITE (bilete de 6 şi 15 lei)
Extragerea I :
39 24 31 22 4 9
Extragerea a II-a :
9 16 34 33 11 40 21
PREMII SUPLIMENTARE (bilete de 6 şi 15 lei)
Extragerea a III-a :
28 42 6 36 16
Extragerea a IV-a :
36 23 22 35 12
Extragerea a V-a :
35 30 22 8 36
Extragerea a VI-a :
42 10 28 30 20
Extragerea a VII-a :
4 25 23 19 38
Extragerea a VIII-a :
37 36 9 30 5
PREMII SPECIALE (bilete de 15 lei)
Extragerea a IX-a :
32 31 6 19 36 8 4
FOND DE PREMII : 2.974.890 lei din care :
Extragerea I : 685.271 lei
Extragerea a II-a : 685.271 lei

LOTO

Premiile întregi şi sferturi de la tragerea din 31 ian. 1969.

EXTRAGEREA I : categoria I : 1 variantă întreagă a 65.814 lei şi 2 variante sfert a 16.453 lei ; a II-a : 2 a 49.360 lei şi 4 a 12.340 lei ; a III-a : 157 a 1.103 lei şi 88 a 275 lei ; a IV-a : 551 a 381 lei şi 384 a 95 lei ; a V-a : 1.322 a 190 lei şi 919 a 47 lei.

EXTRAGEREA a II-a : categoria A : 1 variantă întreagă a 140.919 lei şi 1 variantă sfert a 35.229 lei ; categoria B : 1 a 100.657 lei şi 3 a 25.164 lei ; categoria C : 13 a 10.840 lei şi 13 a 2.710 lei ; categoria D : 1.230 a 100 lei şi 2.148 a 25 lei.

Premiul de categoria I a fost obţinut de participanta CIOBOTARENCO MARIA din Timişoara. Premiul de categoria A a fost obţinut de N. N. din Bucureşti şi premiul de categoria B de BRĂDEANU ELISABETA din Piteşti.

SPORT ŞI MAFIA

MISTER GRAY (VII)

de Lamberto ARTIOLI

BONOMI : Aţi cunoscut alţi amici sau, poate, indivizi foarte apropiaţi lui Carbo ?

GIBSON : Da. De exemplu pe Frankie Palermo, *manager al mai multor boxeri printre care* Ike Williams *şi* Johnny Saxton, *campioni ai lumii la „uşoară" şi „semi-mijlocie" ;* Herman Wallman, *managerul lui* Johnny Bratton, *campion mondial la „semi-mijlocie" ;* Willie Ketchum, *managerul lui* Davey Moore, *campion al lumii la „pană" ;* Ernie Braca, *fost manager al lui* Ray Sugar Robinson ; Goldie Ahearn, *un organizator din Washington şi proprietar al unui restaurant ;* Sammy Richman, *care a reprezentat în Statele Unite pe campionul francez* Marcel Cerdan, *campion mondial la „mijlocie" ;* Herman Taylor, *un organizator din Philadelphia ;* Lou Viscousi, *managerul lui* Joe Brown, *campion mondial la „uşoară" ;* Chris Dundee *organizator din Miami Beach ;* Rip Valenti, John Buckley *şi* Sam Silverman, *organizatori din Boston ;* Lerry Atkins, *organizator din Cleveland ;* Phil Valley, *organizator din Milwaukee ;* Benny Geigerman, *organizator din New Orleans. După părerea mea, această listă cuprinde numele celor mai importanţi organizatori din Statele Unite şi majoritatea managerilor celor mai mari pugilişti.*

BONOMI : Ce legături a avut Carbo *cu* International Boxing Club ?

GIBSON : Frankie Carbo *exercita personal o mare influenţă şi mai înainte de a fi luat fiinţă International Boxing Club-ul şi în timpul cît a funcţionat I.B.C. şi chiar acum.*

BONOMI : Cum ?

GIBSON : În relaţiile cu I.B.C. Carbo *nu a urmărit niciodată să influenţeze rezultatul întîlnirilor ci să menţină un anumit „circuit" de boxeri şi de manageri.*

BONOMI : Daţi-ne un exemplu referitor la felul cum îi influenţa Carbo *pe manageri.*

GIBSON : În 1952, de exemplu, Carbo *l-a determinat pe* Felix Bocchiocchio *managerul lui* Jersey Joe Walcott, *să semneze un contract prin care acesta îşi punea*

Desen de **N. CLAUDIU**

în joc titlul mondial la categoria grea în faţa lui Rocky Marciano.

BONOMI : E adevărat că I.B.C. şi-a asigurat serviciile soţiei lui Carbo ?

GIBSON : E adevărat.

BONOMI : Cum se numea în realitate doamna Carbo ?

GIBSON : Viola Masters. *Era numele de fată.*

BONOMI : Care a fost suma plătită acestei femei ?

GIBSON : Patruzeci de mii de dolari în decurs de trei ani.

BONOMI : Ce rol avea această femeie în I.B.C. ?

GIBSON : Nu desfăşura o activitate deosebită dar, din cînd în cînd, telefona din Florida, comunicînd informaţii în legătură cu boxerii, despre Kid Gavilan, *de pildă — şi despre forma în care se aflau.*

BONOMI : Cine a hotărît să se plătească 40 de mii de dolari soţiei lui Carbo ?

GIBSON : Grupul organizator al I.B.C., exercitînd presiuni asupra preşedintelui James Norris.

BONOMI : Nu vi se pare ciudată această hotărîre de a se folosi o femeie fie ea chiar soţia lui Carbo, *pentru a menţine legături într-o lume populată numai de bărbaţi ?*

GIBSON : Nu prea, mai ales că I.B.C. voia să echilibreze în felul acesta intervenţiile lui Jack Kearns, *un alt om cu care avea relaţii* Carbo.

Kearns, *care astăzi are 79 de ani, a fost o figură ilustră a boxului din ţara noastră. A fost antrenorul lui* Jack Dempsey *şi, apoi, al lui* Archie Moore. *Poate fi considerat un fel de „amic nedorit" al lui* Carbo. *Cu doamna* Viola Masters *voiam să avem o altă forţă sau, mai bine zis, o forţă în plus pentru a menţine anumite legături cu boxerii şi managerii noştri şi pentru a nu da impresia — tratînd numai printr-o singură persoană — că vrem să aranjăm întîlnirile. Principalul scop al acordurilor cu* Kearns *şi* Viola Masters *era acela de a menţine un circuit al boxerilor, cu alte cuvinte o rotaţie care să ne garanteze anual peste o sută de meciuri importante. Acordul cu* Kearns *a fost încheiat pentru a ne asigura, cel puţin în parte, complicitatea celor care rezistau influenţei lui* Frankie Carbo.

BONOMI : Cine o plătea pe d-na Carbo ?

GIBSON : Un organism subsidiar al I.B.C.-ului.

BONOMI : Cecurile pentru d-na Carbo *erau emise pe numele* Viola Masters. *De ce ?*

GIBSON : Era mai puţin bătător la ochi, în registrele noastre. Nici prin gînd nu ne trecea că odată şi-odată vom sfîrşi în faţa unui Subcomitet al Senatului. Absolut de loc.

BONOMI : Aţi lucrat timp de nouă ani la I.B.C. Vă amintiţi dacă acest organism a mai plătit pe altcineva pentru activităţi dubioase sau nu tocmai bine precizate ?

GIBSON : Da, I.B.C. a plătit multă lume care, sincer să fiu, nu mi plăcea.

BONOMI : Şi de ce o făcea ?

GIBSON : Fiindcă ne gîndeam că ar putea fi de folos în afacerile Societăţii noastre.

În româneşte de **S. BONIFACIU** şi **A. BREBEANU**

(Din „Sport e Mafia" — (C) 1968 — Casa editrice Valentino Bompiani — Milano)

LA DAVOS

patinatorii în luptă cu cronometrele

DAVOS 5 (Agerpres). — În prima zi a concursului internațional masculin de patinaj viteză de la Davos (Elveția), norvegianul Ivar Eriksen a cîștigat proba de 1 000 m cu timpul de 1:21,0. El l-a învins pe olandezul Ard Schenk, clasat pe locul doi cu rezultatul de 1:21,4. Sandler (Suedia) a ocupat locul trei cu 1:21,9. Proba de 3 000 m a revenit vest-germanului Gerhard Zimmerman în 4:20,6. Eriks (Olanda) s-a clasat pe locul doi cu 4:20,8, urmat de Verkerk (Olanda) în 4:22,6. **În fotografie: Zimmerman (dreapta) și Eriksen (stinga).**

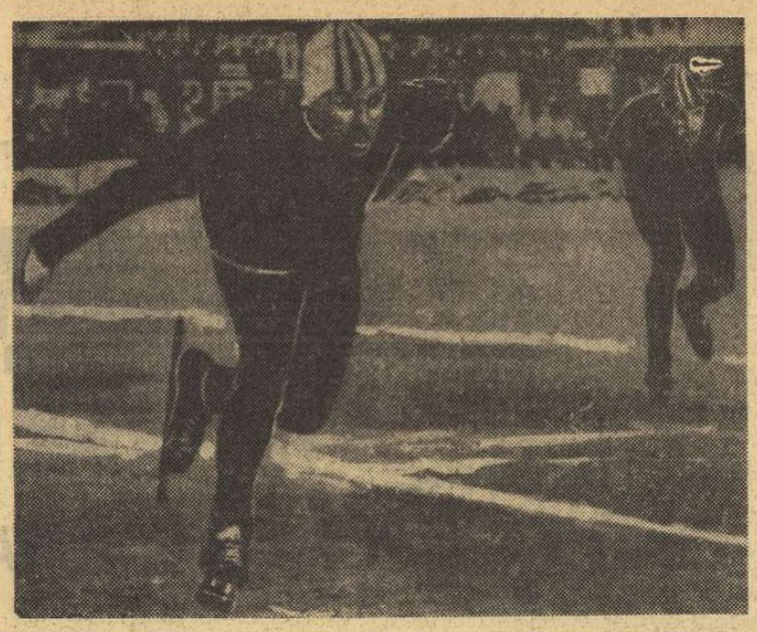

POLONIA SE PREGĂTEȘTE PENTRU J. O. — 1972

VARȘOVIA, 5. — În vederea viitoarei Olimpiade de vară de la München se vor înființa în Polonia școli sportive în fiecare provincie. Alte 200 de centre olimpice vor fi înființate în diferite zone ale țării. În aceste centre vor lucra cei mai competenți antrenori, care vor pregăti 2 000 de sportivi candidați la un loc în echipa olimpică. Selecțiile sportivilor vor avea loc în cadrul campionatelor țării și „Spartachiadei". Pentru lupte clasice și canotaj academic urmează să fie angajați antrenori de peste hotare.

ACTUALITATEA INTERNAȚIONALĂ

Diagnostic: FOSBURY ESTE EXTENUAT

NEW YORK 5 (*Agerpres*). — Campionul olimpic la săritura în înălțime, Dick Fosbury, nu va mai participa la nici un concurs în acest sezon. Medicul său i-a recomandat odihnă totală, deoarece la examenul efectuat l-a găsit pe Fosbury extenuat.

„Campionul olimpic a trebuit să se antreneze, să participe la numeroase concursuri și, în același timp, să-și urmeze studiile universitare" — a declarat antrenorul său, B. Wagner.

Baschetbaliștii de la Steaua la poalele Vezuviului

— De la trimisul nostru special, VICTOR BĂNCIULESCU —

NEAPOLE, 5 (*prin telefon*). Cei 11 jucători ai echipei Steaua (lipsește Andreescu), care au făcut deplasarea în Italia, au sosit marți seara în marele și pitorescul port mediteranean, după o călătorie pe calea aerului pînă la Roma, continuată cu trenul pînă la poalele Vezuviului. Prima cină, baschetbaliștii români au luat-o, aci, la un original restaurant intitulat „Piccola Bucarest".

Meciul cu *Basket Club Fides Partenope* va avea loc joi seara, începînd de la orele 21 (orarul Italiei), sub cupola de la *„Palazzo dello Sport"*, o construcție nouă, impunătoare, putînd cuprinde 10 000 de spectatori, acolo unde se vor desfășura în toamnă și partidele pentru campionatul european.

Cuplul arbitrilor *Dimou (Grecia)* și *Guiral (Spania)* sosește în cursul zilei de astăzi (n.n. miercuri) la Neapole.

Gazdele, urmărind să folosească această întîlnire sportivă drept un element propagandistic pentru baschet, au fixat pentru școlari și practicanții minibaschetului un preț popular de intrare, mult redus față de costul biletului care se ridică, în general, la 3 000 de lire, preț acceptat de napolitani pentru că li s-a promis, prin presa locală, un spectacol sportiv deosebit.

Săptămînalul *„Sport Sud"* poartă un titlu imens pe toată prima pagină: *„Arriva la Stella Bucarest"*. Un lung articol pe trei coloane însoțește acest titlu. Colegul nostru *Lello Barbuto*, care a urmărit și partida tur, face un amplu comentariu în care spune: *„În meciul de joi seara, incertitudinea poate să domnească în privința rezultatului și a calificării, dar orice perplexitate cu privire la frumusețea show-ului* (n.n. — spectacolului) *pe care îl pot oferi cele două echipe trebuie înlăturată"*. Autorul argumentează astfel: *„Pot garanta că nici o întrecere de baschet nu a mai entuziasmat asemenea celei care a incendiat sala Floreasca, deși termometrul arăta afară —15°"*.

Napolitanii se antrenează de zor, dar discret, și-și pun multe speranțe în reintrarea lui *Maggetti*, care va trebui să-l dubleze pe negrul *Lee Franklin* și să-i valorifice „numerele" personale. De la celălalt baschetbalist de culoare, *Jim Williams*, se așteaptă doar ca jucînd pentru sine să fie util și echipei. Exuberanți din fire, napolitanii nădăjduiesc — firește — să se califice, deși tonul presei locale nu este exagerat de optimist.

În tabăra românească marja de numai 18 puncte nu ia aspect de coșmar. Băieții știu că din punct de vedere psihologic e mai greu să menții un rezultat decît să recuperezi un handicap. Ei sînt decișii, în primul rînd, să facă un meci bun, care să nu dezmintă ecourile extrem de favorabile ce au ajuns pînă aci, cu privire la valoarea baschetului românesc. Firește că se vor izbi de dîrzenia localnicilor *Vittori, Bufalini, Gavagnin*, dar încetineala acestora în manevrarea balonului poate fi contracarată cu viteza de reacție proprie baschetbaliștilor români în contraatac, prin subtilitate în pătrunderi și, neapărat, prin siguranță în aruncări.

După părerea noastră, forma manifestată de steliști la antrenamentul de miercuri — efectuat chiar în sala în care va avea loc întîlnirea — îi arată capabili să țină piept asaltului napolitan și, oricum, să păstreze o cîtime de avantaj din zestrea acumulată la București.

Deși la Neapole plouă și sportivii români nu se pot bucura de toată frumusețea peisajului, atmosfera în sînul delegației noastre este, dacă nu optimistă, în orice caz calmă.

telex

● *Boxerul Emile Griffith* l-a învins în 10 reprize la cat. mijlocie pe Kid Hellman. Probabil, Griffith va boxa cu Benvenuti.

● *Austriacul Orsolics* l-a învins într-o reuniune pugilistică pe semimijlociul nigerian Cofi prin K.O. în repriza a 8-a.

● *La hochei pe gheață*, Polonia a învins Bulgaria cu 8—4.

● *Șahistul danez Larsen va susține 8 partide cu Mihail Tal* pentru desemnarea locului 3 în clasamentul candidaților la titlul mondial.

● *Într-un turneu fulger de tenis de masă*, japonezul Kawahara a dispus de iugoslavul Surbek cu 66—65 (13—19, 17—13, 36—33).

● *La Praga, Slavia Praga* a dispus de *H.K.T. Helsinki*, contînd pentru optimile de finală ale „Cupei Cupelor" la baschet masculin, cu scorul de 94—68 (46—36). Învingători și în primul joc (scor 76—74), baschetbaliștii cehoslovaci s-au calificat pentru sferturile de finală.

Europenele de patinaj artistic

(Urmare din pag. 1)

nostru patinator care debutează la 12 ani în marea întrecere continentală, a suferit rigorile emoției, dar nu într-atît ca să nu poată oferi dovada unor cunoștințe avansate în execuția grelelor figuri obligatorii. El a fost notat cu o medie generală de peste 3,1 puncte (pînă la 3,6 au mers notele sale la ultimele două figuri — paragraf buclă și paragraf contra trei), ceea ce este mai mult decît satisfăcător pentru un început. În clasamentul general, după epuizarea celor 6 figuri concurentul român lasă în urmă pe reprezentantul Finlandei — Ragnar Wikstroem și este foarte aproape de cel al Olandei, Arnoud Hendricks.

Primele locuri în clasamentul individual masculin nu comportă dubii nici asupra rezultatului final. Ordinea Nepela-Pera-Cetveruhin pare a fi inatacabilă și la ultimul examen al „liberelor". Deși, dezinvoltul student în filozofie de la Sorbona, Patrick Pera ne declara încrezător: „Nimic nu s-a terminat! Vom vedea mîine..." (n.n. astăzi). Tot pentru astă-seară de reținut că Gh. Fazekas este al cincilea, în ordinea concurenților la libere, deci va evolua în prima jumătate de oră a programului.

Discuții aprinse au fost și în jurul rezultatului de la perechi. Între arbitri — care preferă din nou pe soții Protopopov — și publicul, dorind să vadă mai rapid promovate celelalte două cupluri sovietice (Moskvina-Mișin și Rodnina-Ulanov), iar există dezacord. În fond, nu știu de ce... Toți patinează minunat. Iar titlul ex equo nu se acordă la patinajul artistic!

La Spindleruv Mlyn

N. Bărbășescu și echipa României pe locul 2 în proba de biatlon

SPINDLERUV MLYN, 5 (*prin telefon*). — Spartachiada de iarnă a Armatelor din țările socialiste a continuat azi cu proba de biatlon individual, 20 km, cu 4 trageri de la o distanță de 150 metri (2 culcat și 2 în picioare) a cîte 5 cartușe fiecare tragere.

La startul întrecerilor, care s-au desfășurat pe o ninsoare abundentă și o temperatură de —10 grade, s-au aliniat sportivi din 7 echipe.

Cel mai bun rezultat l-a obținut sovieticul Puzanov, cronometrat cu 1h 30:58 și 6 min. penalizare, fiind urmat în clasament de reprezentantul armatei române *Nicolae Bărbășescu*, care a parcurs traseul în 1h 32:23 și 7 min. penalizare. *Gheorghe Vilmoș* s-a clasat pe locul 11 cu 1h 38:13 și 9 min. penalizare, iar *C. Carabela* a ocupat poziția 17 cu 1h 41:35 și 9 min. penalizare. Deși a înregistrat cel mai bun rezultat la tragere, dintre toți concurenții, *Gheorghe Cimpoia* a fost îndreptat greșit la un punct de control și astfel a fost descalificat.

Clasamentul pe echipe: 1. U.R.S.S., 2. România, 3. Polonia, 4. R. D. Germană, 5. Cehoslovacia, 6. Bulgaria, 7. R. P. Mongolă.

Întrecerile continuă.

SĂPTĂMÎNA VIITOARE LA BUCUREȘTI

CAMPIOANA MONDIALĂ DE TINERET LA FLORETĂ VA EVOLUA ÎN TURNEUL SPERANȚELOR OLIMPICE

În vederea competiției de scrimă *„Turneul speranțelor olimpice"* care va avea loc la București, în cursul săptămînii viitoare, federația de scrimă a U.R.S.S. a anunțat că va trimite un lot complet (cu trăgători la toate armele) în frunte cu campioana mondială de tineret Kozlenko. Iată lotul anunțat: *Floretă-fete:* Kozlenko, Konurkina, Folomeeva, Bikova; *băieți:* Deliukin, Galafudinov, Zaharian; *spadă:* Joffe, Rossar, Trosin; *sabie:* Renski, Sarasenidze și Iliuk.

Forul de specialitate din R.P.D. Coreeană a trimis, de asemenea, o telegramă prin care confirmă că va participa la această competiție.

BOXERII ALGERIENI VOR EVOLUA LA BUCUREȘTI

ALGER 5 (*Agerpres*). — Federația algeriană de box a confirmat datele dublei întîlniri amicale dintre selecționatele Algeriei și României. Meciurile vor avea loc la 9 și 16 martie la București.

PE PÎRTIILE DE LA GARMISCH

MÜNCHEN, 5 (*Agerpres*). — Concursul de sărituri cu schiurile, desfășurat la Garmisch Partenkirchen, a fost dominat de sportivii austrieci: 1. R. Bachler 228,7 p (89 și 90 m); 2. E. Kroell — 216,4 p (87,5 și 87 m); 3. M. Golser — 215,3 p (84,5 și 88,5 m).

Tot la Garmisch, proba feminină de slalom uriaș a fost cîștigată de Marilyn Cochran (S.U.A.) în 2:01,64; 2. Michele Jacot (Franța) — 2:02,84; 3. Isabelle Mir (Franța) — 2:03,04.

ARGENTINA, UN MARE SEMN DE ÎNTREBARE PENTRU LUPTĂTORI...

— I. Corneanu, I. Crișnic și dr. N. Ploiești eanu ne vorbesc despre pregătirile sportivilor români pentru C. M. de la Mar del Plata și încearcă să anticipeze rezultatele finale —

Între 3 și 10 aprilie se vor desfășura la Mar del Plata, în Argentina, campionatele mondiale de lupte greco-romane (3—5) și lupte libere (8—10). Cum este și firesc, sportivii români — protagoniști ai marilor confruntări internaționale — se pregătesc intens pentru acest eveniment.

C.M. 1969 pune, însă, în fața specialiștilor sportului luptelor probleme de mare dificultate. Pentru europeni, după „obsesia Mexic". Argentina aduce din nou în discuție chestiunea aclimatizării (fus orar, alimentație, schimbare de climă, mediu ambiant), iar pentru luptătorii de pe toate continentele Mar del Plata se înscrie ca un experiment (nedorit), competiția supremă fiind programată la numai 4 luni după încheierea „maratonului olimpic".

De la stînga la dreapta: I. Crișnic, I. Corneanu, dr. N. Ploiești eanu și redactorul nostru Costin Chiriac

Așadar, întrecerea care va desemna noii campioni ai lumii la lupte solicită în acest an, mai mult decît de obicei, atenția și eforturile sportivilor și antrenorilor. În rezolvarea dificultăților legate de actuala ediție a C.M. sînt angajați și reprezentanții României. Ei au de apărat prestigiul medaliilor de aur, argint și bronz cucerite la ultimele ediții ale Jocurilor Olimpice, campionatelor mondiale și campionatelor europene, onoarea unui loc de frunte în arena internațională. Iată de ce am considerat necesar să adresăm cîteva întrebări — legate de pregătirile pe care le efectuează sportivii români pentru C.M. — antrenorilor federali Ion Corneanu și Ion Crișnic, precum și medicului Nicolae Ploiești eanu:

1. CUM AȚI REZOLVAT DIFICULTĂȚILE EȘALONĂRII PREGĂTIRII LUPTĂTORILOR PENTRU C.M. PE O PERIOADĂ ATÎT DE SCURTĂ?

2. CONSIDERAȚI CĂ PENTRU C.M. ESTE UTILĂ SCHIMBAREA LOTURILOR CARE AU PARTICIPAT LA J.O.?

3. AȚI AVUT ÎN VEDERE NECESITATEA ACLIMATIZĂRII?

4. CE ȘANSE ACORDAȚI REPREZENTANȚILOR NOȘTRI LA C.M.?

Iată — succint — răspunsurile primite.

1. ION CORNEANU. Federația de specialitate din Argentina a primit organizarea campionatelor din acest an la Congresul F.I.L.A. din 1966. A fost, deci, suficient timp pentru a găsi perioada optimă de desfășurare a competiției. Programînd-o la o dată incomodă, organizatorii au argumentat că în luna martie întrecerea se poate bucura de succes de public, fiindcă în sezonul estival Mar del Plata atrage ca un magnet mii de turiști.

În această situație ne-am văzut nevoiți să concentrăm la maximum planul pregătirilor, folosind — pe cît posibil — judicios timpul rămas la dispoziție. Pentru că, de fapt, am beneficiat de mai puțin de 4 luni de zile, deoarece sportivii noștri s-au întors de la J.O. obosiți și cu unele traumatisme. Pregătirea propriu-zisă a luptătorilor de la greco-romane a fost începută abia în primele zile ale anului 1969. Accentul a fost pus pe tehnică, singurul capitol la care reprezentanții noștri s-au dovedit deficitari la Ciudad de Mexico. Nu neglijăm nici dezvoltarea calităților fizice ale sportivilor. Obligați de împrejurări, am mărit volumul și intensitatea pregătirii.

Din păcate, ne lipsește posibilitatea verificării potențialului sportivilor noștri în preajma celei mai mari confruntări a anului. Și aceasta, în ciuda faptului că în Argentina se va concura după o nouă formulă: 10 categorii de greutate. (Cu excepția categoriilor 52 și 57 kg, celelalte sînt modificate. Deci, aproape toți concurenții vor lupta la alte categorii. Și aceasta, pentru prima dată, tocmai la campionatele mondiale !...).

Pînă în momentul de față, totul s-a rezumat la cîteva concursuri „de casă" (întreceri la care au participat componenții lotului aflat în pregătire), la care s-au adăugat turneele din Suedia ale echipelor Dinamo și Steaua (în ale căror formații sînt cuprinși componenții de bază ai lotului de lupte greco-romane). Și... cam atît! Să recunoaștem, inadmisibil de puțin.

ION CRÎSNIC: Antrenorul Corneanu a scăpat un amănunt care trebuie relevat. Întorși de la Olimpiadă, sportivii au participat la ultimele etape ale campionatului național pe echipe. Abia după aceea au avut răgazul necesar pentru odihnă și pentru efectuarea tratamentelor indicate de medici.

La sfîrșitul întîlnirii, fără să vrem, ne-am adus aminte de partida de anul trecut, cu Spartak Praga cînd arădencele au pierdut tot cu 4—5, dar, în sferturi de finală. Acum, ele au ajuns în semifinale. Rămîne ca Voința Arad să confirme în viitor că este o formație capabilă să cîștige mult invidiatul trofeu.

Startul pregătirilor pentru mondiale a fost luat și de luptătorii de la libere la începutul lunii ianuarie. Dar chiar și în această perioadă o parte dintre sportivi au fost nevoiți să lipsească, spre a susține examenele școlare. Nici membrii lotului pe care îl pregătesc nu vor avea posibilitatea să participe la concursuri internaționale-test înaintea C.M. În afara competiției de la Tbilisi (la care au concurat 4 sportivi) și a unei întîlniri cu o echipă din Bulgaria, nu vom avea alte ocazii de a verifica stadiul de pregătire a selecționabililor pentru „mondiale".

Dr. NICOLAE PLOIEȘTEANU. Data foarte apropiată a „mondialelor" ne-a obligat să forțăm oarecum refacerea sportivilor care au suferit traumatisme. Încercarea ne-a reușit, astfel că Baciu, Popescu și Martinescu (greco-romane), Coman și Stîngu (libere) care au avut serioase leziuni musculo-ligamentare sînt, în momentul de față, ca și ceilalți membri ai loturilor naționale, într-o stare de sănătate mulțumitoare.

2. I. CORNEANU. În planul de perspectivă pentru Olimpiada din 1972, mondialele din Argentina constituie o etapă de verificare. De aceea, la competiția despre care discutăm, vor fi trimiși numai sportivii care au șanse să concureze și la München, înțelegînd prin aceasta și faptul că vom face totul pentru a apăra și spori prestigiul cucerit. Lotul va fi definitivat — cum este normal — în apropierea startului în competiție. Deocamdată pot preciza că el va fi mai mic decît cel care a participat la J.O. din Mexic și că au șanse să fie selecționați în lotul de greco-romane, printre alții, Gh. Berceanu, Ion Baciu, Simion Popescu și Nicolae Martinescu.

I. CRÎSNIC. Deși în lotul de lupte libere infuzia de elemente tinere, cu mari perspective, este puternică (I. Vanghelici, G. Nicola, N. Iancu, E. Panait ș.a.) la această întrecere de amploare și de mare responsabilitate vom apela, totuși, la sportivi experimentați de talia lui P. Coman, P. Poalelungi ș.a.

Dr. N. PLOIEȘTEANU. Ceea ce pot răspunde la această întrebare este faptul că Fl. Ciorcilă nu va concura, fiind bolnav.

3. I. CORNEANU. În Argentina, condițiile de concurs vor fi foarte grele pentru sportivii noștri. Și iată de ce. În timp ce la noi temperatura va oscila în jurul a 3—5 grade, la Mar del Plata mercurul termometrului va urca la 38 de grade. Și întrecerile vor avea loc atunci cînd soarele arde mai puternic... Pentru a ne acomoda cu... canicula vom face un stadiu de pregătire, de aproximativ două săptămîni, în Maroc, țară care oferă condiții climaterice apropiate de cele pe care le vom întîlni în Argentina. Dar, în privința aclimatizării, contează, desigur, și celelalte elemente. În zilele premergătoare competiției vom încerca să ne adaptăm, pentru a fi în plenitudinea forțelor la primul sunet de gong.

Dr. N. PLOIEȘTEANU. Problemele specifice ridicate de organizarea C.M. din Argentina sînt legate, în primul rînd, de temperatura ridicată și umiditatea pronunțată. Există însă și pericolul apariției tulburărilor digestive, ca urmare a schimbării radicale a felului de alimentație. De aceea, am început de pe acum să orientăm aportul alimentar spre satisfacerea nevoilor organismului față de condițiile ce vor fi acolo. Pregătirea de două săptămîni în Maroc va fi suficientă și, în același timp, de mare ajutor pentru trecerea de la condițiile noastre de iarnă la cele tropicale.

4. I. CORNEANU. Șanse de a ocupa locuri fruntașe au Baciu, Berceanu, Popescu și Martinescu.

I. CRÎSNIC. Între primii șase se poate clasa Petre Coman.

★

Răspunsurile primite nu sînt de natură să ne liniștească. Argentina rămîne un mare semn de întrebare. Vor putea oare luptătorii să alunge oboseala acumulată în timpul pregătirii și al evoluției la J.O.? Și dacă acest lucru va fi rezolvat, traversînd Atlanticul și poposind pe plaja de la Mar del Plata, Baciu et. comp. vor reuși să se aclimatizeze în timp record pentru a aspira la medalii?

Iată doar cîteva din întrebările pe care le ridică participarea — riscantă — a luptătorilor români la campionatele mondiale din Argentina, elementele de inedit ale acestei competiții sporind considerabil interesul manifestat față de ea.

Costin CHIRIAC

FOTBAL PE GLOB

DE CE N-A JUCAT F.C. SANTOS ÎN R.S.A.?

În timpul recentului turneu întreprins în țările Africii, F. C. Santos a refuzat categoric oferta de a susține un meci la Johannesburg cu o selecționată a Republicii Sud-Africane. *„Noi nu putem juca într-o țară unde se practică segregația rasială"*, a declarat Pele, în legătură cu propunerea Federației Sud-Africane.

COLO COLO A CÎȘTIGAT TURNEUL HEXAGONAL

Turneul hexagonal de la Santiago de Chile s-a încheiat cu victoria echipei Colo Colo (Chile). Au urmat-o Dinamo Moscova, Corinthians (Brazilia), Steaua Roșie-Belgrad, San Almagro (Argentina) și Universidad Chile. În ultima zi, Steaua Roșie Belgrad a învins cu scorul de 2—1 (1—0) formația Corinthians! Au marcat Oștoici și Lazarevici, respectiv Eduardo din 11 m, iar Colo Colo a dispus cu 1—0 de Universidad.

LEEDS UNITED CALIFICATĂ ÎN „SFERTURI"

La Hanovra în meci retur pentru „Cupa orașelor tîrguri", echipa Leeds United a învins cu scorul de 2—1 (2—0) formația vest-germană Hanovra 96. În tur 5—1 pentru Leeds.

MEXIC — COLUMBIA 1—0

Peste 30 000 de spectatori au urmărit la Ciudad de Mexico întîlnirea dintre echipele Mexicului și Columbia. Mexicanii au cîștigat cu 1—0 (1—0) prin golul marcat de Luis Gonzalez.

● La Tunis T.S.K.A. Sofia a învins cu 5—0 echipa secundă a Tunisiei.

Cale-ido-scop

O ȘTAFETĂ CU... 1000 DE ÎNOTĂTORI

Racing Club de France a anunțat că secția sa de natație va organiza, în cursul lunii iunie, o ștafetă puțin obișnuită și, fără îndoială, fără precedent: o mie de ori 100 metri. În acest scop, clubul va apela la cei 600 de înotători ai săi și la 400 de înotători ocazionali, membri ai altor secții sportive ale Racing Club-ului. Competiția va dura aproximativ 30 de ore. Unii specialiști își pun întrebarea dacă oficialii vor fi atît de scrupuloși încît să anuleze proba în cazul unui start prematur al concurentului nr. 923!

ALEGEȚI DV. PE... VINOVATUL!

Încă înaintea începerii meciului de fotbal dintre echipele belgiene Hekelgem și Zellik, jucătorii și oficialii celor două formații și-au dat seama că au de-a face cu un arbitru deosebit de sever... Apa de la duș nu i s-a părut suficient de caldă, cutia farmaceutică a fost controlată foarte minuțios, mîngea a fost cîntărită. Dar ciudățenia acestui arbitru a atins punctul culminant cînd el nu a observat pe autorul unui fault comis de unul din jucătorii echipei locale asupra portarului formației adverse. După o îndelungată întrerupere a partidei, arbitrul s-a adresat căpitanului formației locale cu următoarele cuvinte: „Un asemenea fault se pedepsește cu eliminarea de pe teren. Întrucît nu l-am văzut pe autor, alege d-ta dintre jucători pe cel care trebuie exclus!" Căpitanul a ezitat o clipă, apoi l-a desemnat pe adevăratul vinovat, văzut de altfel de toți spectatorii din tribune.

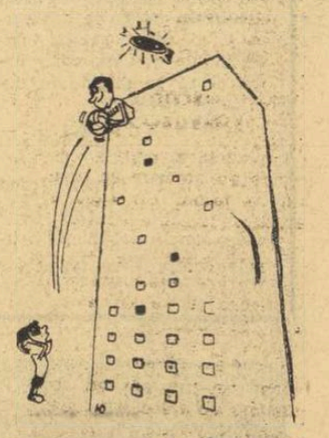

Ce faci, puștiule? Parc-ai fi un atacant în fața porții!...
(După „Uniunea Sovietică")

AMATORISM DEPLIN

Cei patru frați Petterson, campioni mondiali de ciclism amator pe 100 km au făcut recent o vizită în Italia. O firmă extrasportivă le-a oferit cîteva milioane de lire pentru a trece la profesionism. Frații Petterson au refuzat. Ei s-au înapoiat în Suedia natală unde firme (suedeze) s-au arătat dispuse să le ofere un motel și un magazin de articole de sport. Ca să rămînă amatori!...

„CONCORDANȚA DE CULORI"

Caz unic în istoria fotbalului luxemburghez. Meciul dintre echipele Ettelbruck — Alliance (2—0) a fost anulat. Motivul? Mingea cu care s-a jucat era vopsită în roșu și alb. Or, jucătorii de la Alliance, care purtau aceleași culori, au pretins că au fost... derutați de această concordanță de culori!

Tot în legătură cu mingile de fotbal. Clubul englez Bournemouth s-a plîns că i-au... dispărut în tribune cinci mingi folosite în timpul a două meciuri. „Aceasta nu mai poate continua — *a declarat președintele clubului.* Fiecare minge costă 9 lire. Dacă nu-i vom prinde pe vinovați, vom cere poliției să facă o anchetă!"

DINTELE

Nici nu fluierase bine arbitrul terminarea primei reprize a unui meci de rugby desfășurat la Carcassone și toți jucătorii echipei vizitatoare au început să scormonească prin gazonul terenului. Spectatorilor nedumeriți le-a fost oferită o explicație prin stația de radioamplificare: unul din jucători pierduse un dinte de aur în timpul unei ciocniri mai dure!

Tiparul I. P. „Informația", str. Brezoianu nr. 23—25, București

40368

PROLETARI DIN TOATE ȚĂRILE, UNIȚI-VĂ!

Redacția și administrația: str. Vasile Conta nr. 16, tel. 11.10.05, interurban 72 și 286. Telex sportrom buc. 180.

sportul

ZIAR AL CONSILIULUI NAȚIONAL PENTRU EDUCAȚIE FIZICĂ ȘI SPORT

4 pagini 30 bani

Anul XXV — Nr. 448 (5882) Vineri 7 februarie 1969

Prin BIHORUL TURISTIC

Reportaj de
AL. ANDRIȚOIU

Cînd, la o consfătuire a turiștilor francezi, cineva afirmase că Ulisse este părintele turismului, cititorii gazetelor au surîs cu îngăduință ca în fața unei vorbe de duh. Mie unuia, însă, această scotocire prin istorii îndepărtate și prin legende aburite mi s-a părut frumoasă prin pasiunea cu care era făcută. Din vremi străvechi, tuturor oamenilor, de pe toate meleagurile, le-au plăcut să călătorească, iar umbletul pe jos, sănătos și reconfortant, a fost poate primul sport ivit în istoria omenirii.

Am făcut alpinism, fără să știu că-l fac, încă din copilărie, ca vlăstar crescut la munte. Mai apoi, ca păstrăvar, deprins cu gama întreagă a minciunilor de rigoare, am urcat spre sursa rîurilor și am scris, cu undița, poeme hieroglifice pe fața apelor... Cum Bihorul mi-a fost vatra vîrstei de aur, ochii mei se reîntorc frecvent la miracolele lui primare, în tiparele cărora omul contemporan și-a durat așezăminte turistice cu acel implant modern care îmbie călătorul autohton sau de aiurea. Și în acest fel mi-e dat să constat (pentru a cîta oară?) că Munții Apuseni sînt de-o frumusețe cel puțin egală cu aceea a altor locuri de adevărată tixire turistică și că — vai!, din păcate — frumusețea Apusenilor nu este, încă, nici pe departe pusă în lumina ei adevărată și exploatată așa cum se cuvine.

Că încă nu știm să ne organizăm turismul la înălțimea altor țări cu o natură mai puțin înzestrată, am mai spus-o și unii organizatori s-au cam supărat. Mă văd însă nevoit să-mi reconfirm părerea mai cu seamă în ceea ce privește turismul din Munții Apuseni. Cîteva coordonate turistice ale acestor munți se impun atenției pînă și aceluia care nu-i cunoaște pînă în intimitățile lor.

Sîntem în lumea unor munți armonioși, cu creste rotunde ca trase cu compasul, în care simetriile și proporțiile pun o ordine desăvîrșită. Pînă și numele crestelor vin din lumea rotundă: **Găina, Cucurbăta, Rotundul** etc. În această geografie mirifică, casele moților sînt răsfirate ca niște zaruri aruncate la întîmplare de-o mînă distrată, îndeobște prin fînețuri bucolice, ceea ce dă panoramei farmec și inedit. Arhitectura populară a acestor lăcașuri, cu acoperișurile mult țuguiate (pentru ca apa ploilor să se scurgă cu cît mai mare repeziciune) constituie și ea o lume cu totul aparte. Meseria de căpetenie, ciubărit, este și ea pitorească și săvîrșită cu o artă demnă de laudă —, ea ar prezenta interes pentru mulți călători străini cu sau fără preocupări etnografice. Crucile din cimitire sînt mari cît niște troițe, iar la mormintele celor tineri au găteli de brad și de lînă roșie, constatare care-l emoționase profund pe Geo Bogza în călătoriile lui prin **Țara de Piatră**. De altfel, denumirea de țară (a Moților, a Zarandului, a Hațegului) nu este o metaforă întîmplătoare, ci desenarea unei unități geografice și etnografice. Iată motive temeinice pentru construirea a cît mai multor căi de acces prin aceste zone atît de atractive. Hoteluri durate în stil popular și cabane (cum fac austriecii și elvețienii) ar înlesni aici nu numai contactul cu etnografia, ci și cel cu istoria neamului. Mulți turiști străini ar face cunoștință cu meleagurile lui Horea și Iancu, popasul de la **Tebea**, la faimosul gorun și la tunurile de pe mormîntul Iancului le-ar spune cîte ceva din vitejia și demnitatea trecutului nostru. Firește, cu acestea eu am ieșit din hotarele Bihorului, dar munții nu au limite administrative, ei se constituie după legile tumultului geologic în cetățile lor semețe.

O altă ispită pentru turiști o constituie aici marea armonie a curgerii apelor, cu treimea Crișurilor, brîul strălucitor al Arieșului, dar și venele pulsînde ale unei mulțimi de rîuri și piraie, împînzite prin toate văile. Păstrăvul și lipanul se simt aici în apele lor și poate ar trăi în stare paradisiacă dacă nu s-ar năpusti asupră-le o imensă armată de pescari nu totdeauna pătrunsă de etica sportului cu undița — dacă apele ar fi mai riguros

(Continuare în pag. a 2-a)

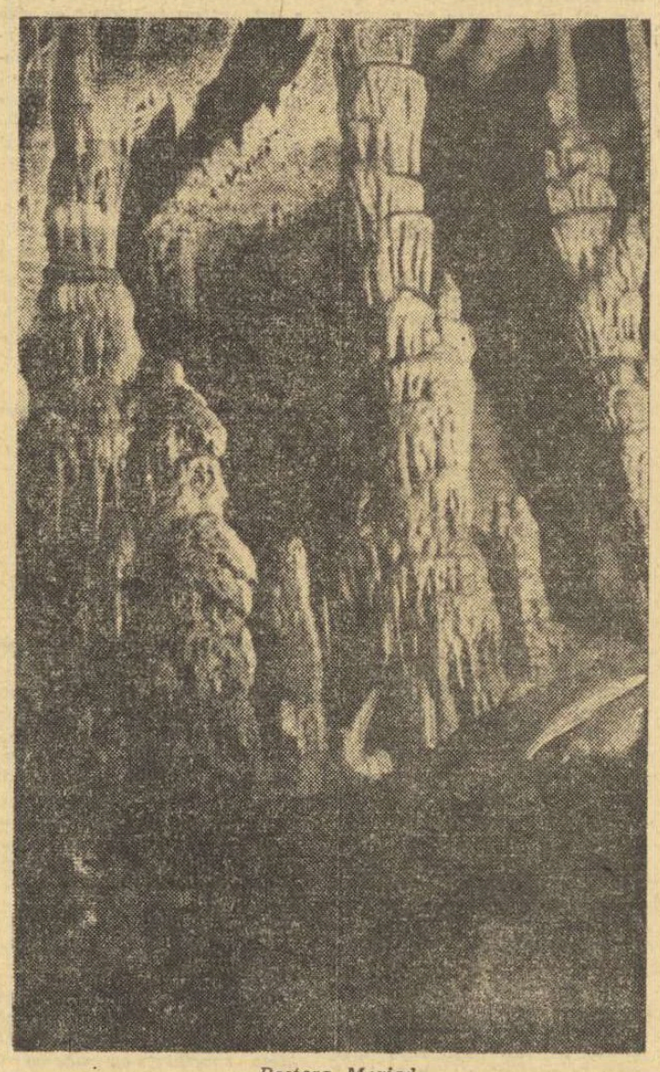

Peștera Meziad

În pag. a 4-a:

Cronici și comentarii de la trimișii noștri speciali la:

- **Campionatele europene de patinaj artistic**
- **Returul meciului de baschet din cadrul Cupei cupelor, Steaua—Fides Partenope**
- **Turneul de handbal feminin de la Leipzig**

A DOUA CONFERINȚĂ A A.G.V.P.S.

Astăzi, în sala Teatrului U.G.S.R. (str. Lipscani), de la ora 9, vor începe lucrările celei de a doua conferințe a Asociației Generale a Vînătorilor și Pescarilor Sportivi din România. Lucrările vor continua și mîine.

„Cupa 16 Februarie" la volei

Rapid și Dinamo candidate la trofeu

Tradiționala competiție voleibalistică organizată de clubul Rapid a început ieri în sala Giulești. Trofeul — „Cupa 16 Februarie" — și-l dispută trei echipe masculine bucureștene: *Rapid, Dinamo* (din ale căror formații lipsesc jucătorii din lotul național), și *Progresul*, la care se adaugă formația iugoslavă *Zelesniciar Belgrad*. În primul joc de ieri, Rapid a dispus destul de ușor de Progresul cu *3—0 (6, 5, 13)*. Echipa din dr. Staicovici, lipsită de Păunoiu (acesta a dispărut fără urmă de la Predeal, unde pînă acum două săptămîni s-a pregătit Progresul, și nu a mai venit nici la antrenamentele efectuate în Capitală ?!?), a lăsat o impresie detestabilă, probînd încă o dată valoarea scăzută a jucătorilor săi, dezinteresul acestora și slaba pregătire înaintea returului. Rapid a jucat variat, cu puține greșeli, încercînd deseori acțiuni combinative. În cea de a doua partidă, Dinamo — Zelesniciar, bucureștenii au cîștigat fără emoții două seturi dar, jucînd foarte atent în apărare și eficace în atac, oaspeții și l-au adjudecat pe cel de al treilea. Pînă la urmă, însă, dinamoviștii s-au impus, obținînd victoria cu *3—1 (10, 5, —8, 6)*. Sîmbătă, de la ora 16, sînt programate — în aceeași sală — meciurile Progresul — Zelesniciar și Rapid — Dinamo. **A. B.**

Blocajul jucătorilor de la Dinamo a fost... pe față
Foto: N. AUREL

Care sînt cauzele stagnării boxului gălățean (PAG. A 2-a)

Pentru un „cod" al zăpezii și securității în schi (PAG. A 3-a)

CORNEL OȚELEA

Astăzi, în sala Floreasca, Handbaliștii își reiau întrecerea

Astăzi după amiază, în sala Floreasca, se va da semnalul de începere la jocul inaugural al turneului bucureștean din campionatul național de handbal. Timp de trei zile, formațiile masculine din divizia A își vor disputa punctele ce vor avea o mare greutate în clasamentul final. Programul primei etape este următorul: ORA 15: Timișul Lugoj — Universitatea Cluj; ORA 16,15: Rafinăria Teleajen — Politehnica Galați; ORA 17,30: Universitatea București — Dinamo Brașov; ORA 18,45: Politehnica Timișoara — Dinamo București; ORA 20: Dinamo Bacău—Steaua.

ARBITRII JOCURILOR DE VOLEI DE LA BUCUREȘTI

Primul joc din cadrul C.C.E. la volei masculin dintre Steaua și Csepel Budapesta, programat la București la 23 februarie, va fi condus de arbitrul bulgar Boris Vladimirov, iar returul Rapid — „17 Nentori" Tirana (f), de la 21 februarie, de arbitrul israelian Taib Yourshouba.

PANOU LUMINOS TELECOMANDAT PENTRU „EUROPENELE" DE BOX

● Firma Longines va expedia în curînd la București un „indicator electric pentru cronometrarea reprizelor". Instalația se va monta deasupra ringului.

● Arbitrul A.I.B.A., ing. Constantin Chiriac, proiectează în prezent un podium, asemănător celui folosit la J.O. din Mexic. Deosebirea dintre acest podium și cele folosite la noi în țară este că spațiul rezervat boxerilor ce ocupă locurile 3—4 va fi mărit. Lungimea podiumului: 1,80 m, înălțimea 60 cm (locul I), 40 cm (locul II), 30 cm (locurile 3—4). Sînt în curs de confecționare și catargele de premiere. Cel pentru locul I va avea 6,75 m de la nivelul podelei, locul II 6,25 m, locurile 3—4, 5,75 m.

● Pentru o informare promptă și completă a spectatorilor care vor urmări partidele, organizatorii campionatelor europene de box vor asigura instalarea unui *panou luminos telecomandat*, asemănător celor folosite la J.O. din Mexic. Dimensiunea panoului este de 3×1,50 m; greutate 150 kg; vizibilitate 80 m. Spectatorii vor putea urmări — pe panou — numele învingătorului, țara, decizia acordată de judecători (la puncte, k.o., abandon, descalificare), precum și punctajul celor 5 judecători.

● F. R. Box a propus forului similar din R.D.G. un meci între selecționatele orașelor București și Berlin. Urmează ca cele două federații să cadă de acord asupra datei de disputare: între 1—10 sau 20—24 martie.

Fotografia de față prezintă iubitorilor boxului „ziarul luminos" al campionatelor europene

P. S.

Ideea unui „P.S." a fost în mare măsură generată de un sincer prieten al sportului, cald și entuziast așa cum numai clujenii pot fi. Pentru că despre oamenii din acest oraș al tinereții va fi vorba în rîndurile ce urmează.

Acolo, între dealurile pe sub cuta cărora Someșul curge domol, sportul nu este numai prilej de divertisment fotbalistic săptămînal și nici subiectul care înviorează șuetele din fumul cafenelelor. La Cluj, sportul este altceva. Este, de fapt, ceea ce ar trebui să fie peste tot. Pe malurile Someșului sportul se identifică cu orașul lui Ion Moina, urbea în care un eminent dascăl a făurit în memoria fiului său și spre folosința tuturor fiilor generațiilor următoare un parc sportiv unic în felul său, locul unde s-au înfipt, pentru prima oară, în zgura pistei, cu ani în urmă, pantofii Ilenei Silai. Și mai este Clujul orașul în care cu 50 de ani în urmă niște tineri cu șepci roșii strigau cu nădejde, pe marginea unui cîmp: „Haide U"!

Anii au trecut și „U" a devenit o realitate a vieții citadine în Cluj, tot așa cum sportul s-a împlintat adînc în casele și parcurile orașului. De aceea, parcurgi cu satisfacție rîndurile cuprinse într-o însemnare publicată într-unul din ultimele numere ale revistei clujene „Tribuna". O generație vorbește prin pana acestui anonim (T.B.) care, ca absolvent, evocă nostalgic tot ce are orașul studenției sale mai frumos, așezînd, generos, la loc de cinste pe sportivii albi-negri ai Universității clujene. Apropiata despărțire de „Academia" și de „Gaudeamus igitur" îl poartă peregrin prin cele mai tainice colțuri ale Grădinii Botanice, pe aleile parcului sau pe străzile toamnelor universitare, încheind ciclul acestor amintiri, ce se vor adînc săpate în memorie, cu „Haide U"! — de fapt chiar titlul acestei nostalgice scrisori de rămas bun a unui proaspăt absolvent.

În mod cert, însă, în popasurile sale de adio, autorul acestei tonice însemnări pentru toți cei ce iubesc sincer sportul nu a ajuns în seara aceea de ianuarie pe băncile sălii Sporturilor din Cluj. Se juca handbal. Un meci aprig, în care eforturile sportivilor generau momente de evidentă calitate, dar și de penibile greșeli. Tribuna dorea din inimă victoria favoriților săi. Dar, în seara aceea geroasă de ianuarie, „U" schiopăta și speranțele în succesul alb-negrilor se risipeau o dată cu bătăile ritmice ale cronometrelor. Atunci a intervenit energic galeria. Energic, dar surprinzător de distonant. În locul unui permanent „Haide U", sub bolta sălii au răsunat cele mai urîte adjective din vocabular, scandate în cor de un grup pletos și avînd ca țintă omul cel mai puțin vinovat de apropiatul, de inevitabilul eșec al studenților sportivi: arbitrul. Și acest om, alături de alte sute și sute de spectatori, a suportat stoic, făcîndu-și cinstit datoria, asaltul trivialității, al lipsei de bun simț, pornite de deasupra unor bărbi „intelectuale".

Nu! Hotărît, nu! Acesta nu era Clujul lui Ion Moina sau al Ilenei Silai, nici orașul cu cel mai atrăgător parc sportiv și nici măcar locul unde cu 50 de ani în urmă șepcile roșii au învățat după „Gaudeamus igitur" un alt cîntec ce s-a transmis din generație în generație: „Haide U"!

De aceea se cuvine un „P.S." la însemnarea atît de evocatoare a prietenilor de la „Tribuna" Clujului. Pe cei ce iubesc atît de sincer sportul nu-i lăsați să plece. Să nu se despartă de orașul împliniriii lor ca oameni ci să rămînă pentru a îneca în cerneală pe toți pletoșii care vor să ucidă, după aproape o jumătate de secol, frumusețea lui „Haide U".

Călin ANTONESCU

Panoramic sportiv intern

După ce a debutat — de altfel, cu titlu de rubrică — în prima pagină a ziarului, Week-end-ul sporturilor de iarnă a început, acum, să concureze panoramicul intern. Și este foarte bine, pentru că, la urmaurmei (ne-o spun și filele calendarului) sîntem în februarie.

★

Din nou puncte de altitudine în activitatea competițională. Schiorii păstrează ritmul competițional. Din agenda acestui sfîrșit de săptămînă reținem, în primul rînd, campionatul național al copiilor — pentru probele de fond — programat, cum nu se putea mai bine, la Rîșnov și campionatul național de biatlon al juniorilor, de asemenea în organizarea unui vechi centru al sporturilor de iarnă — Cîmpulung Moldovenesc. Pe alte file — concursul republican „Cupa Steagul roșu", la probe alpine, care va avea loc în Poiana Brașov, startul studenților schiori — circa 3000 — plecați în taberele alpine ale acestei plăcute vacanțe de iarnă... La Mogoșa, zăpada s-a lăsat — în schimb — așteaptă și, deocamdată, „Cupa Județelor" la probele alpine a suferit o amînare. Poate în panoramicul viitor...

Pe pistele de patinaj. La Miercurea Ciuc, așezarea unde mercurul termometrelor nu prea face feste amatorilor de

Dan GÂRLEȘTEANU

(Continuare în pag. a 2-a)

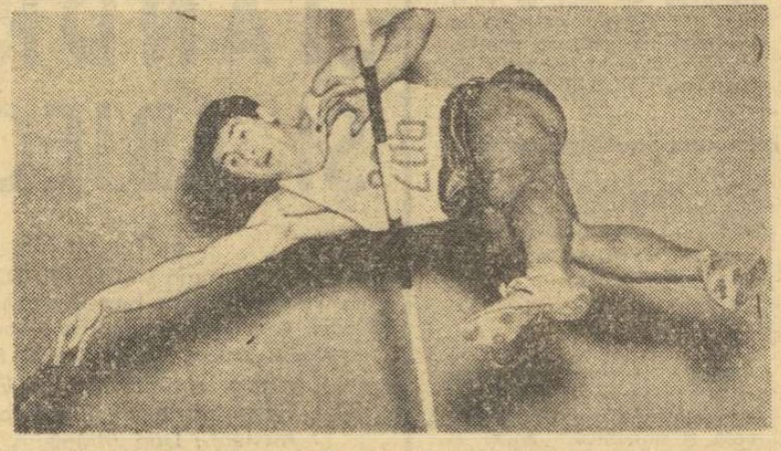

Dinu Pîștalu (Dinamo), unul din favoriții probei de săritură cu prăjina.
Foto: A. NEAGU

S-a amînat campionatul național de bob

SINAIA, 6 (prin telefon). Deși localnicii au făcut eforturi deosebite pentru a descongestiona pîrtia de bob de zăpada căzută în ultimele 24 de ore, campionatul național nu se va disputa sîmbătă și duminică, așa cum se stabilise inițial. Organizatorii continuă să îngrijească pîrtia, astfel ca, imediat după încetarea ninsorii, ea să poată fi pusă la dispoziția boberilor.

Meciuri excelente în prima reuniune de box a „Criteriului tineretului"

CONSTANȚA, 6 *(prin telefon, de la trimisul nostru)*. — Un public entuziast a aplaudat cu căldură evoluția pugiliștilor participanți la „Criteriul tineretului". Partidele oferite de tinerii boxeri, unii pretendenți la tricoul național al României pentru „europenele" de la București, au fost de bună calitate. Iată rezultatele: *cat. 48 kg:* P. Ganea (Dinamo Buc.) b.p. M. Lumezeanu (Steaua). În cadrul aceleiași categorii, M. Aurel (Farul) și Z. Ivan (Municipiul București) au oferit o partidă electrizantă, constănțeanul obținînd victoria. *cat. 54 kg:* P. Nedelcea (C.S.M. Reșița) b.p. I. Petre (A.S.A. Tg. Mureș). La aceeași categorie, s-a înregistrat o mare surpriză: A. Dumitrescu (Progresul Buc.) a obținut decizia în fața lui G. Pometcu (Voința Buc.). *cat. 60 kg.:* N. Păpălău (Dinamo Buc.) b.p. C. Bumb (Tractorul Brașov). *cat. 75 kg:* I. Petrea (Dinamo Brașov) b.p. V. Ciuraru (Nicolina Iași). *cat. +81 kg:* A. Iancu (Muscelul C-lung) b.p. G. Schubert (U. M. Timișoara). La aceeași categorie, I. Alexe (Dinamo Buc.) b.p. I. Sănătescu (Electroputere Craiova). S-au disputat doar 8 partide din 11, deoarece unii boxeri n-au avut viza medicală pe carnet.

P. IOVAN

„CENTURA SPORTUL" A RĂMAS LA ORADEA

ORADEA, 6 *(prin telefon)*. — Evoluția lotului național de box în localitate a suscitat un deosebit interes, sala „Armatei" dovedindu-se neîncăpătoare pentru o competiție de asemenea anvergură. Așteptările celor peste 2 000 de spectatori au fost confirmate datorită comportării excelente a lui Cuțov, Silberman, Antoniu, Vasile Covaci și Chivăr, din lot, precum și a orădenilor Lucaci, Horvath, Conceag și Nica. Rezultatele (în ordinea meciurilor): cat. muscă: Cristea (lotul R.S.R.) pierde prin descalificare la Lucaci; cat. semimijlocie: Silberman b.ab. III Mureșiu; cat. pană: Buzuliuc b.p. Duca; cat. semiușoară: Cuțov b.p. Totoreanu; cat. cocoș: Muscă egal cu Horvath; cat. mijlocie: Chivăr b.p. Găinaru; cat. semigrea: Constantinescu b.p. Burtic; cat. ușoară: Antoniu Vasile b.ab. II Niri; cat. mijlocie mică: Covaci b.p. Conceag.

Derbiul galei l-a constituit întîlnirea de la semimuscă, în care Drăgan (lotul reprezentativ) l-a întîlnit pe orădeanul Nica, deținător al „CENTURII SPORTUL", pentru dobîndirea respectivului trofeu. La capătul confruntării echilibrate și dinamice, juriul a consemnat meciul, centura rămînînd astfel în continuare în posesia boxerului orădean.

ILIE GHIȘA, coresp. principal

PRIN BIHORUL TURISTIC

(Urmare din pag. 1)

păzite și mai riguros repopulate. Sînt, e drept, pe descinderea unor ape, zone interzise pescuitului. Dar mai sînt totodată fel și fel de hîrtiuțe cu fel și fel de peceți și iscălituri care dau dezlegare și pentru aceste zone. A mai ajuns pe aici și un aparat draconic, cu electricitate, cu care, toamna, silvicii scot peștele din dulbină, buimăcit, și apoi îl duc cu găleata la crescătorie.

Sînt trei păstrăvării vestite în Bihor: la **Vașcău**, la **Huta** și la **Stîna de Vale**. Călătorului i se îngăduie să-și pescuiască cu undița peștele cumpărat. Părinți alintători exclamă și aplaudă odrasla care scoate fericită păstrăvul din lac, distracție plăcută la care ar adera fiecare turist, oricît de strîmtorată i-ar fi punga. Dintre toate aceste trei păstrăvării, cea mai pitorească e la **Huta**, deasupra **Beiușului**, într-un cadru natural care încîntă ochiul, cu zone de răcoare și arome carpatine. Din păcate, de această păstrăvărie știu numai localnicii: drumul înspre ea, nu prea anevoios, ar putea fi modernizat, prezența ei ar trebui trecută în hărțile turistice, indicatoare ar putea călăuzi mașina turistului pînă la acel loc minunat la care el, în altă trecere pe aici, s-ar reîntoarce fără doar și poate.

Să nu uităm că șoseaua națională Oradea-Deva este pe isprăvite și că pentru turiștii români din vestul țării, cum și pentru cei străini, drumul spre mare se scurtează cu aproape 300 de km — ceea ce înseamnă că această nouă șosea va fi preferată și va avea un trafic copios. E firesc, așadar, ca toate punctele turistice din zona respectivă să fie bine popularizate și bine organizate. Și, poate în primul rînd, **Stîna de Vale**.

Stîna de Vale este o minune așezată într-o depresiune a munților, cu un aer proaspăt foarte indicat în astenie. Un izvor, zis al minunilor, avea faima fecundării femeilor sterpe: bînd apă de aici, acestea urmau să nască. Doar trei pavilioane și două cabane alcătuiesc ansamblul turistic al Stînei și uneori mă gîndeam că e mai bine așa. Sînt oameni care, în locul aglomerațiilor de la Predeal sau Sinaia, preferă acest cotlon retras, de-o mare liniște, unde să stea față-n față cu munții. O șosea anevoioasă, aproape impracticabilă iarna, urca gîfîind, de la **Beiuș** spre **Stîna de Vale**. Acum, din șoseaua **Oradea-Cluj**, în dreptul satului **Bucea**, un drum solid, dublu cilindrat, duce comod pînă la stațiune prin defileul **Văii Iadului**, adesea cu abise infernale și cu cascade feerice, dintre care **Iadolina** pare niște îngerești plete de ape.

La **Stîna de Vale** afinii coboară pînă în curtea clădirilor, ciupercile se oferă pe marginea cărării, stupii zumzăie pe coline, păstrăvii fulgeră apele și... și... viperele pîndesc cu ochiul rotund, dar fără a fi un pericol serios decît pentru omul nătăfleață, care le calcă pe coadă.

Dar importanța **Stînei de Vale** constă și în punctul ei mijlocitor, de mediană a unor admirabile itinerarii turistice. De aici se poate ajunge, pe jos sau de-an călare, la izvorul **Someșul Cald**, la **Padeș** și la **Cetățile Ponoarei**, la **Valea Drăganului** etc. Padeșul, podiș, ridicat, cu iarbă mănoasă, oază în lumea coniferelor, centru de miresme sălbatice, gură de rai a Carpaților vestici are acum o cabană modernă și spațicasă. Spre Padeș duc și drumuri carosabile pentru turiștii nedeprinși cu efortul urcării uneori a coastelor abrupte. Și, totuși, e prea puțin. E prea puțin și pentru Stînă, și pentru Padeș, și pentru Cetățile Ponoarei (cetăți de stîncă forfecată, bastimente ale naturii fanteziste). Mă tot gîndesc ce s-ar fi putut face într-o asemenea ambianță miraculoasă! Unii din gospodarii noștri gîndesc încă cu dureroasă avariție, încet, de parcă ar fugi de noroc și de venituri. Lasă la voia întîmplării unghere fermecătoare în care turiștii ar veni ca atrași de un magnet. Drumul spre **Padeș** (de pildă), dinspre comuna **Pietroasa** (cu un port popular multicolor, plin de originalitate), ar duce pe malul rîului **Galbena**, rîu spectacular, bogat și el în păstrăvi, printr-un eden vînătoresc, pe serpentine de la cotiturile cărora vezi în jos o țară, ca un descălecător întemeietor de principate. Ar fi un drum de neuitat pentru orice călător, dacă ar fi și el modernizat sau, așa cum este, măcar popularizat, — i-s-ar duce vestea-n țară și peste șapte țări și mări, poate chiar mai mult decît șoselelor care traversează Carpații pe Valea Prahovei sau cea a Oltului.

Aceeași soartă este hărăzită peșterii de la **Meziad**. Peșteri sînt pe lume multe, în județul Bihor iarăși sînt multe, speologii le cunosc tainele, iar turiștii le admiră. Am văzut și eu peștera de lîngă Cracovia, salina aceea în care ocnașii au cioplit cu migală sfinți și altare. Cu toate acestea, speologii de frunte socotesc peșterea de la Meziad de-o mare importanță, la scară europeană. Numai că Europa nu prea are cum s-o vadă. E adevărat că în unele anunțuri turistice ea este pomenită și fotografiată. Dar acum, cînd șoseaua **Oradea-Deva** se va deschide poate (să dea Dumnezeu!) chiar anul acesta și cînd din șosea (punctul **Beiuș**) pînă la peșteră e doar o aruncătură de băț, minunea ei trebuie vestită încă de la granița țării, panouri mari ar trebui s-o popularizeze cu litere de-o șchioapă. Toate aceste demersuri nu-l vor deziluziona pe călător. Peștera e cu „etaje" — de jos și pînă la poștă fiind vreo cinci. Stalactitele și stalagmitele formează, în interiorul ei, tot ceea ce se poate sau nici nu se poate visa: brazi creați ca de-o mînă de sculptor (și încă realist), orgă mică și orgă mare care, lovite cu o piatră, cîntă armonios, altare ca de dom, figuri docile sau bizare, în fine, o gamă largă de forme prezente pas de pas, printre ochiuri enigmatice de apă, peste pasarele înguste cît o eșarfă, pe care pasul se cutremură deasupra genunilor găunos ghicite. Intrarea în peșteră e pe sub o boltă înaltă și maiestuoasă prin care circulă curenți reci, ca de gheață. Sus, în ultima încăpere, numită simbolic **poșta**, cei ce au răzbit pînă la capăt firul Ariadnei își lasă, pe un bilețel, numele cu exclamații geniale ca aceasta: „am venit, am văzut, am învins! Ionel".

Drumul de la Beiuș la peșteră n-o să fie însă extraordinar de comod pentru turistul deprins la șosele drepte ca-n palmă. Mai cu seamă înspre Meziad, limuzina sa ar începe să strănute. O cabană, destul de modestă, stă în vecinătatea peșterii, dar și aici, în loc să se fructifice delicioasa țuică locală, sînt servite băuturi de la MAT și încă din cele mai obișnuite. Nici fleicile locale nu pot fi gustate, nici șunca afumată în pod după legile tradiției seculare, nici kaiser-fleischul local, afumat bine sau fript pe frigare cu lacrimile adunate pe pîine.

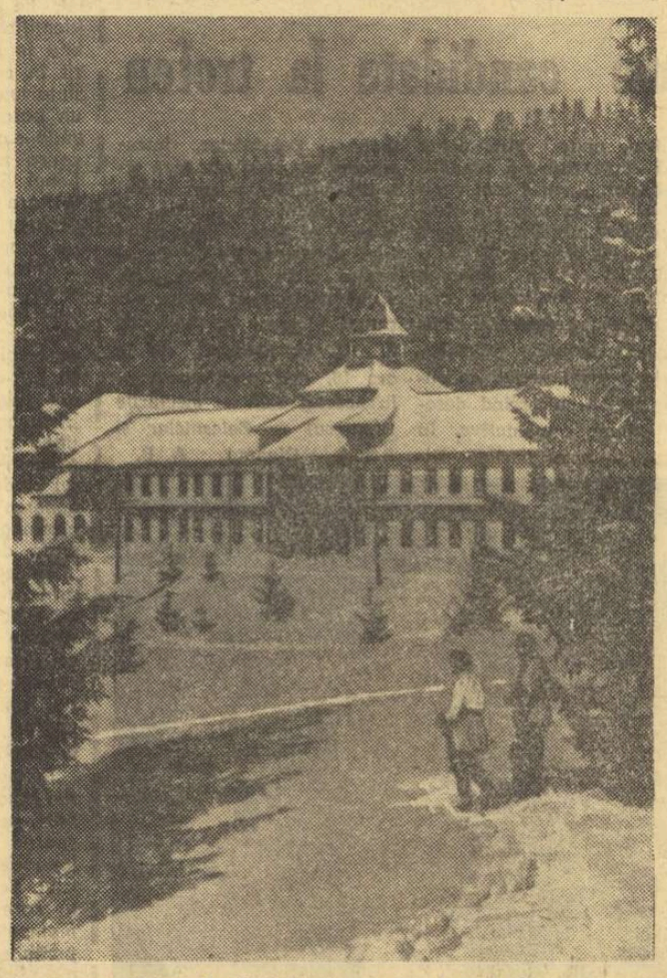

Stațiunea „Stîna de Vale" este mult căutată de cei dornici de a-și petrece timpul liber în aerul curat de munte. În foto: o parte a cabanei acestei stațiuni.

Să ieșim iarăși din județ, dar nu prea departe, la Ghețarul de la Scărișoara, miracol al naturii rezumat în felul următor: sub munte, un ghețar care menține iarna în plină lună a lui cuptor și unde te bați cu zăpadă între două sticle de răcoritoare. Numai că de data aceasta se trage un semnal de alarmă: coborîrea în ghețar este de-o vreme încoace riscantă. Cineva, un cap pătrat, a dat dispoziție să se taie pădurea de deasupra ghețarului. Or, se pare că tocmai umbra pădurii păstra sănătatea hibernală a ghețarului. Acum, descoperit, ghețarul a început să se șubrezească și cine știe dacă într-un viitor indecis nu ne vom trezi cumva fără ghețar. Totuși, el există încă și îmi vine să cred că știința de astăzi este capabilă să-l refortifice. Indicat este, oricum, ca turiștii să fie călăuziți spre acest ghețar, așa cum, în sudul Austriei, aproape de Innsbruck, un ghețar similar atrage milioane de vizitatori. În acest secol ultramodern, oamenii, sătui de stereotipie, sînt atrași de originalități, de unicate, atenția lor nu mai este îmbiată de ceea ce au mai văzut, ci de ceea ce nu au mai văzut pînă atunci. Pelerinajul se face spre aceste unicate doar atunci cînd ele sînt trîmbițate, reclama fiind necesară și turismului nu numai comerțului. (Fie vorba între noi, turismul și comerțul se cam interpătrund de altfel — poate tocmai ca să justifice imaginația anticilor după care Mercur era totdeodată zeul negoțului și al călătoriilor...).

Am lăsat la urmă băile **„Felix"** și **„1 Mai"** tocmai pentru că ele sînt arhicunoscute românilor și cvasi cunoscute străinilor. Este și de data aceasta vorba de un har al naturii — apa fierbinte izvorînd cu de la sine putere din surse telurice. Dincolo de folosul lor curativ, stă și cel distractiv, turistul bălăcindu-se copilărește în dărnicia lor caldă. Vara, împrejurimile băilor sînt pline de mașini de parcă și-ar fi trimis acolo solii toate garajele. Oamenii stau în bazin ca peștii-n năvod, înghesuiți pînă la refuz, orădenii necedîndu-și, cu încăpățînare, locurile tradiționale. Mă pîndește ideea unor bazine noi, cu toate că-mi dau seama că finanțele or să mă mustre părintește. Surse de apă termală au țîșnit și în alte unghiuri ale orașului Oradea, — acolo au fost construite sere, spre faima economiei noastre. Dar... și iarăși dar... Cum nici turismul nu este străin de economie, poate că niște bazine de agrement, separate de cele curativ-medicale, ar fi spre folosul ambelor destinații, dezaglomerîndu-le pe amîndouă și dîndu-i fiecăruia autonomie. Asta numai așa, ca să mă aflu în treabă.

Și, fiindcă am ajuns la **Oradea**, nepomenind decît niște puncte centrale ale turismului bihorean și limitrof, am mîndria să vorbesc despre un oraș frumos care, la intrarea în țară, oferă, economic și edilitar, un bun prolog, o bună uvertură a realităților patriei, o plimbare inițială prin **Oradea** lasă impresia frumoasă călătorului străin, asta o știu din auzite și din scrise. N-ar strica însă ca numeroșii turiști să fie îndreptați și spre crescătoria de crapi de la **Cefa**, să li se pună o undiță în mînă și așa mai departe. Crapul la protap cere un vin gustos, ceea ce Oradea poate să ofere din surse proprii, întrucît colinele ei sînt pline de butuci de viță. Nici în livezile de piersici de la Oradea călătorul nu s-ar simți rău, piersica de aici atingînd uneori o jumătate de kilogram și avînd gust savuros, aromat, răcoritor. Totul pentru un turism bun, inteligent, ingenios, practic și accelerat. Totul pentru toate frumusețile patriei și pentru totala lor înfățișare. Totul pentru ospitalitate și pentru prietenie. Nu prin cifre seci și demagogie comodă, ci pentru cifre elastice, mereu crescînde și pentru spiritul practic inovator. Mai puține moașe și mai mulți plozi! Mai puțini inspectori, inspectorași, directori și adjuncți, pictori de pliante și reporteri gălăgioși — dar mai mulți gospodari, constructori, pictori murali și sculptori, grădinari și bucătari — și, desigur, contabili.

Avem o țară care a fost cînd Elveția orientală, cînd Belgia Orientului, cînd una, cînd alta — dar care astăzi este România Socialistă, o țară în care partidul nostru comunist și statul fac totul pentru acest prezent ardent, pentru viitorul aurifer, pentru fericirea și bunăstarea autohtonului, comoditatea și confortul oaspetelui, după legile strămoșești conjugate legilor noi, umanist-socialiste. Acestui postulat al epocii nu-i putem răspunde decît prin fapte demne de steag, numai prin ceea ce rămîne peren. Niciodată vremelnicia n-a fost mai desuetă, niciodată amatorismul și arbitrarul n-au fost mai incompatibile cu societatea ca azi. Iar dacă, acum, în preajma alegerilor cîteva din sugestiile inserate aici (desigur că numai cele adevărate) ar putea reține atenția viitorilor gospodari ai țării, autorul rîndurilor de față ar fi foarte fericit și și-ar binecuvînta ceasul în care s-a hotărît să-și ia inima-n dinți și să mai scrie încă o dată despre turism.

Care sînt cauzele stagnării boxului gălățean?

Activitatea pugilistică din Galați se află de mai mulți ani într-o fază critică. De multă vreme, acest centru pugilistic, — în trecut foarte puternic — n-a mai dat echipei noastre reprezentative nici un boxer de clasă certă. În cea mai importantă confruntare internă (campionatele de seniori) boxul din orașul de la Dunăre este foarte slab reprezentat. Antrenorii gălățeni (și nu numai ei) își amintesc cu nostalgie de perioada anilor 1950—1953, cînd Ion Peicin, Gheorghe Marinescu și alți pugiliști de valoare din acest colț al țării îmbrăcau cu regularitate tricourile de campioni. Excepția făcută de Ștefan Cojan, în 1964 (cînd acesta a cîștigat titlul la semigrea), n-a putut readuce, pe bună dreptate, optimismul la Galați.

S-o spunem din capul locului: dacă era vorba de o altă localitate, unde pugilatul nu are tradiție, nici condiții prielnice de dezvoltare, nici elemente dotate pentru acest sport, atunci poate că nu ne-am fi alarmat. Dar cu boxul din orașul dunărean — care beneficiază de aceste atribute — este altceva. Am căutat să aflăm la fața locului, de la persoane autorizate, care sînt cauzele care au determinat rămînerea în urmă a acestui sport cu veche tradiție, ce măsuri se impun pentru redresarea sa. Și iată ce am aflat:

GHEORGHE ROȘCA (antrenor la Constructorul I.C.O.R.) *„În sălile de antrenament din orașul nostru vin azi mai puțini tineri decît acum 10—15 ani. Este o realitate pe care nu trebuie s-o ascundem, dacă dorim să abordăm cu realism poziția actuală a pugilismului gălățean. Pe de altă parte, să nu uităm că în urmă cu ani, aci doar 2—3 ramuri sportive atrăgeau tineretul: fotbalul, boxul și, într-o măsură mai mică, luptele. Azi, gusturile s-au diversificat, mingea — fie că este vorba de cea de handbal, volei sau de baschet — a cucerit prieteni mulți și statornici. Este mai greu în prezent să convingi un tînăr să urce în ring, decît să-l trimiți, de pildă, pe un teren de volei. Totuși, la Galați sînt destui băieți robuști care vor să practice boxul. Să nu uităm că la noi sportul cu mănuși are o veche tradiție. Acești tineri se pregătesc, într-adevăr, în sală, dar apariția lor în public este rară. Și ei vor să fie văzuți de lume, vor să cunoască succesul. Din păcate, așteptăm campionatul pentru a ne da seama de valoarea lor. Aceasta este principala carență: lipsa continuității competiționale. Campionatul se dispută odată pe an. Cred că principalii vinovați de slaba frecvență a galelor amicale sîntem noi, antrenorii. Iată explicația de ce ne intră în sală puțini juniori. Acum, cînd avem patru secții de box în oraș, va trebui să nu treacă o săptămînă, fără să organizăm gale amicale. Numai așa vom putea pregăti viitorii campioni. Și nu cred că există antrenor care să nu dorească acest lucru".*

ȘTEFAN ION (arbitru internațional). *„A scăzut entuziasmul antrenorilor. A dispărut aproape total bunul obicei ca „maeștrii" să meargă în căutarea talentelor, prin școli și întreprinderi, preferînd să aștepte ca viitorii campioni să le intre singuri în sală. Fostul campion profesionist, Panaitescu-Zigotto a dat un exemplu grăitor* (jenant, cred eu, pentru antrenorii mai tineri), *în această privință. Pentru a demonstra că, dacă există puțină pasiune, se poate face un lucru bun, Zigotto a luat într-o zi frînghiile ringului, a cutreierat cîteva cartiere mărginașe, a improvizat un careu magic, și a demonstrat împreună cu cîțiva boxeri cîte ceva din frumusețile pugilatului. Rezultatul: a doua zi, 200 de copii au cerut să fie înscriși în secțiile de box. Experimentul a dovedit că flacăra pugilatului se poate reaprinde la Galați. Cu condiția ca antrenorii și instructorii mai tineri* (cum sînt V. Bogoi, M. Casacopol, Gh. Eremia, N. Popa, P. Pavel etc.), *care spun că vor să se afirme, să lepede haina comodității și să se angajeze cu pasiune în munca nobilă de redresare a pugilatului. N-ar fi rău ca antrenorii gălățeni să împrumute puțin din entuziasmul colegilor lor din Cîmpulung Muscel* (Cristian Panaitescu) *și Reșița* (Petre Pop), *oameni care „ară" atunci cînd este vorba de destinele boxului românesc. Antrenorii noștri își cunosc meseria. De aceea, nu sînt de acord ca în munca lor să se amestece oameni nepricepuți. Afirm acest lucru pentru că la noi sînt prea numeroși cei ce dau sfaturi".*

GHEORGHE CONCIU (vicepreședintele C.J.E.F.S.). *„O altă cauză care a frînat dezvoltarea sportului cu mănuși la Galați rezidă în organizarea secțiilor. Cineva a emis ideea ca activitatea de performanță să fie concentrată într-un singur club. Fără să privească în perspectivă, conducerea CJEFS și-a dat avizul. S-a trecut imediat la fapte, neținîndu-se seama că întărind potențialul unui club (în speță, C.S.O.), se dezorganizează celelalte secții. Cei mai buni pugiliști au fost legitimați la C.S.O., fapt care a dus la scăderea potențialului celorlalte cluburi și asociații. Antrenorii „văduviți" de boxerii lor preferați, au muncit dezinteresat, ca să treacă timpul, procesul de instruire fiind, în aceste condiții de tot mai slabă calitate. Numărul galelor a scăzut, ca să nu mai vorbim de cel al elementelor de valoare. S-a ajuns pînă acolo încît, cu prilejul unui meci susținut de formația Dunărea, în R.F.G., antrenorii să fie nevoiți să-și întărească echipa cu numeroși pugiliști din alte localități. Și, cînd ne gîndim că acum 10—15 ani Galațiul era unul din centrele care alimenta echipele noastre reprezentative cu boxeri de certă valoare".*

CONSTANTIN JELESNEAC (antrenor la Dunărea). *„Sînt surprins de faptul că se încearcă să se justifice regresul boxului de la noi, aruncîndu-se vina asupra fostului antrenor județean Petre Mihai, care ar fi dovedit orgoliu exagerat, tendințe de îndepărtare a celorlalți colegi. Este posibil ca în perioada cît a muncit la Galați, Petre Mihai să fi fost distant cu ceilalți antrenori. Poate că rezultatele sale, cunoștințele în materie de box, să-l fi determinat la o asemenea greșeală. Dar a nega faptul că de numele acestui tehnician cu experiență sînt legate o bună parte din succesele sportului cu mănuși gălățean, consider că este un act de injustețe, o nedreptate. Este imposibil — după părerea mea — să vorbești de boxul din Galați fără să amintești și de meritele antrenorului albit la colțul ringului".*

Ne răspund specialiștii direct interesați

GRIGORE JELESNEAC (antrenor la Combinatul Siderurgic). *„Rivalitatea dintre boxerii gălățeni și cei din Brăila a menținut mulți ani, în ambele localități, interesul față de acest sport. A existat o concurență sportivă generatoare de progres. Nu trecea o săptămînă fără ca echipe din cele două centre puternice să nu se întîlnească, fie la Galați, fie la Brăila. Dacă am avut pugiliști de valoarea lui Dragnea, Peicin, Cișmaș, Șerbu, Tudora (gălățeni de origină), aceasta s-a datorat și contactului permanent, schimbului de experiență între sportivii din localitățile amintite. Există o „rivalitate" și azi, însă din păcate prost înțeleasă, și care nu e de natură să impulsioneze sportul cu mănuși: disensiuni între antrenorii gălățeni și cei brăileni, certuri pe marginea unor decizii ale arbitrilor, plîngeri la F.R. Box împotriva unor măsuri care, chipurile ar favoriza fie Galațiul, fie Brăila. Toate acestea au făcut să dispară o tradiție frumoasă, cu adevărat sportivă".*

★

Toți interlocutorii noștri au căutat să prospecteze, cu competență, mijloacele de redresare a pugilatului gălățean. Unele măsuri au și fost luate. S-a dat în folosință o sală ultramodernă (Dunărea), care alături de cea a I.C.O.R.-ului (și ea, excelent dotată), va putea asigura pregătirea optimă a sportivilor. Antrenorii C. Jelesneac, Roșca, Petcu, Casacopol și Gr. Jelesneac — care conduc aceste săli, au acum tot ceea ce le trebuie pentru a scoate la liman sportul cu mănuși. Scuzele nu mai pot fi admise. Dacă vor adăuga (și trebuie s-o facă) mai multă pasiune, dacă controlul și îndrumarea tehnicienilor de la Consiliul județean pentru educație fizică și sport și clubul Dunărea se vor simți mai mult ca pînă acum, boxul are toate șansele să se urnească din lîncezeala în care se găsește. S-a procedat la descentralizarea activității de performanță (era și timpul), la repartizarea mai echitabilă a antrenorilor în secțiile cluburilor și asociațiilor Dunărea, I.C.O.R., Combinatul Siderurgic și Voința. Măsură care, sperăm, va redeschide concurența sportivă. Dacă la acestea se vor adăuga și altele, cum ar fi: acțiuni sistematice de depistare a tinerilor din școlile profesionale (cărora, așa cum remarca antrenorul Grigore Jelesneac, va trebui să li se asigure meciuri cu adversari de aceeași valoare, nicidecum mai experimentați), gale săptămînale sau bisăptămînale între cele patru echipe gălățene, precum și între pugiliștii din Galați și cei din Brăila, măsuri de stimulare a celor mai merituoși sportivi și antrenori etc., sîntem convinși că redresarea boxului gălățean este posibilă.

R. CĂLĂRAȘANU
T. SIRIOPOL coresp.

PE LUCIUL GHEȚII

BUCUREȘTI. După un program riguros de pregătire, Gheorghe Varga, L. Căplescu, V. Ionescu, M. Bărbulescu, Rodica Nimereală, Sanda Bărbulescu, Roxana Salade și Adriana Pleșan însoțiți de antrenorul Z. Szekely, au părăsit Capitala pentru a lua parte la concursul speranțelor olimpice, programat între 8—11 februarie pe pista din Leningrad.

MIERCUREA CIUC. 21 de concurenți și-au disputat întîietatea în cadrul fazei județene a campionatului de patinaj viteză. Eva Szigeti, L. Agoston și Z. Sandor au cucerit dreptul de a participa la finala pe țară. *(BELA SEBOK-coresp).*

BUȘTENI. Din inițiativa antrenorului de tenis de cîmp Alex. Vintilă s-a amenajat în localitate un patinoar natural, care va fi dotat cu rețea de iluminare *(V. ZBARCEA-coresp.)*

SIBIU. Pista naturală de la Valea Aurie a găzduit întrecerile etapei județene a campionatului republican. Dintre numeroșii concurenți s-au remarcat Ion Opincaru, Emilian Pătru, Gheorghe Martin, Felicia Toanchină, Sanda Frum, Adriana Balev ș.a. *(I. IONESCU-coresp.)*

ORADEA. Primul concurs de viteză al sezonului a reunit 66 de fete și băieți. Întrecerile au avut loc în cadrul Spartachiadei de iarnă a tineretului și s-au desfășurat pe patinoarul natural din incinta stadionului Voința. (I. GHIȘA-coresp. principal).

TEATRUL LUCIA STURDZA BULANDRA
prezintă în curînd
pe scena sălii Studio din str. Alex. Sahia 76 A
premiera spectacolului de comedie:

„TANDREȚE ȘI ABJECȚIE"

de Teodor Mazilu
regia: CORNEL TODEA
cu: Octavian Cotescu, Petre Gheorghiu și Vally Voiculescu
Pepino, Ana Negreanu, Adrian Georgescu, Dan Damian,
Marius Pepino, Violeta Andrei, Mariella Petrescu
regizor secund: Adrian Georgescu
Scenografia: Ovidiu Bubulac
Asistent: Dan Jitianu
Ilustrația muzicală: Mircea Teodor Ciortea

PANORAMIC SPORTIV INTERN

(Urmare din pag. 1)

sporturi de iarnă, se dispută — sîmbătă și duminică — „Cupa Dinamo Brașov", competiție onorată și de prezența unor „viteziști" redutabili din Ungaria și Polonia.

★

Îndreptățit atletismul solicită un loc de frunte în avanscronica finalului de săptămînă. Am urmărit cu interes întrecerile juniorilor, dar — să recunoaștem — e cu totul altceva atunci cînd la start se aliniază seniorii. Aceasta, poate, și pentru că Olimpiada atletică de la Ciudad de Mexico ne-a reamintit că avem și noi marii noștri performeri. Sperăm, desigur, ca ei să nu lipsească sîmbătă și duminică din noua sală atletică de la „23 August", unde se vor desfășura campionatele naționale. Ce bine ar fi! Mai ales pentru că, ținînd seama de exigența triere valorică făcută de standardurile mult mai ridicate în acest an, se poate anticipa nu numai o prezență cantitativă (ca în alți ani), ci una calitativă a atleților fruntași. Ar fi, deci, asigurate toate condițiile pentru ca statisticienii să facă numeroase corectări și pe tabelul recordurilor naționale în competițiile atletice de sală. Și mai este ceva: „naționalele" de seniori ni se par cea mai convingătoare repetiție pentru importantul concurs internațional de sală (la a doua ediție a sa) de săptămîna viitoare.

★

Campionatele republicane la jocurile sportive. În sala Floreasca — al doilea turneu de trei etape în campionatul masculin de hadbal (vineri, sîmbătă și duminică). La baschet — din nou, după cum susține redactorul de specialitate al rubricii, etapă (a patra) fără puncte de atracție, interesantă apărînd doar întrecerea celor 6—7 echipe din prima divizie angajate în lupta pentru evitarea retrogradării (!?).

★

P.S. De ce, oare, tocmai acum, în această perioadă atît de „calmă" în jocurile sportive ne amintim că au trecut 9—10 ani de cînd n-am mai asistat la pasionantele — și de o valoare extrem de ridicată — întîlniri amicale cu echipe de volei și baschet din alte țări, de exemplu din Bulgaria, Cehoslovacia, Uniunea Sovietică, Italia, Franța ș.a. Jucăm numai în deplasare?...

★

Fără afișe pompoase, poate și fără prea mulți spectatori, sala clujeană va găzdui sîmbătă și duminică „Zona B din campionatele naționale" rezervate mușchetarilor, care, deocamdată, se... duelează în limitele categoriilor a II-a și a III-a. Dar, cine știe? Mai sînt puține zile pînă la Turneul Speranțelor Olimpice, organizat — între 13—16 februarie — pentru prima oară la București. De ce, oare, Clujul n-ar fi o primă escală spre München '72?

★

La încheierea ediției, aflăm că au fost programate mai multe meciuri de pregătire ale echipelor fruntașe de rugby și — mai ales — fotbal. Se apropie, totuși, primăvara!

A APĂRUT REVISTA

„EDUCAȚIE FIZICĂ ȘI SPORT" nr. 1/1969

Din sumar spicuim:
— A XIX-a ediție a Jocurilor Olimpice de vară de la Ciudad de Mexico de A. VRABIE și C. FLORESCU.
— Biologia locomoției umane (I) de C. BACIU.
— Atletismul la Ciudad de Mexico (I), de GH. ZIMBRESTEANU.
— Despre „metodele de antrenament" la schi de H. BONNET.
— Ionel Drîmbă de T. STAMA.
Într-o manieră grafică nouă, cu un colorit extrem de plăcut, acest interesant număr al revistei „EDUCAȚIE FIZICĂ ȘI SPORT" vă stă la dispoziție la toate centrele de difuzare a presei.

ÎNSEMNĂRI DE SEZON

„N-AVEM! MAI POFTIȚI“

Terminasem treburile care ne-au purtat de curînd la Odorheiul Secuiesc, unde s-au desfășurat primele jocuri de hochei ale campionatului diviziei B. Mai aveam aproape un ceas și jumătate pînă la plecarea trenului spre București. Și cum sîntem în plină iarnă, iar lecțiile de educație fizică și diversele activități sportive s-au mutat în săli și pe terenurile de gheață, am trecut pe la magazinul cu articole de sport, unde se oglindesc cel mai fidel preocupările cotidiene. Surprindem fragmente de discuții.

— Aș dori un pulover și o pereche de legături pentru schiuri, cere un tînăr.

Grăbită, dar amabilă, vînzătoarea alege din rafturi articolele solicitate.

— Un echipament complet de sport, de culoare neagră, pentru școlari.

— Teniși nr. 35, dorește un alt cumpărător, mult mai în vîrstă.

— Regretăm, dar nu vi-i putem servi. Ne lipsesc tenișii. Se caută foarte mult. Nouă ni s-a stabilit o cotă mică. Mai poftiți peste cîteva zile...

— O pereche de ghete nr 39, cu patinele respective.

— Patine avem, ghete nu.

— Unde se pot găsi ?

— Încercați în altă parte.

Curiozitatea ne transformă în... cumpărători.

— Tricouri și pantofi de sport, aveți ?

— Teniși și pantofi de la nr. 43 în sus, iar chiloți și tricouri numai pentru adulți, ne răspunde vînzătoarea. Clara Feher. *Nici în magazie nu se găsesc...*

Paradoxal ! Se vînd patine, dar fără ghete, tricouri fără teniși. Din magazin lipsește echipamentul de culoare neagră, care li se cere elevilor de școală elementară. „Cum este posibil, *se întreabă un elev de liceu, care caută ghete de patinaj,* să nu găsești într-un magazin de sport materialele necesare întrecerilor din sezonul rece, tocmai acum în mijlocul iernii ?“

Și totuși este posibil !

★

Liceul B. P. Hașdeu din Buzău. Ora de educație fizică se terminase de cîteva minute. Aducînd în discuție problema materialului didactic și a echipamentului, profesoara Cornelia Ionescu *ne-a spus :* „La școala noastră campionatele interclase în sală au devenit tradiționale. Am dorit — pentru a putea fi deosebiți sportivii pe teren, ca fiecare clasă să aibă o culoare de echipament. Nu s-a putut, întrucît elevii n-au găsit la magazinul de sport tricourile solicitate. Nu știu ce să mai cred ! Din cauza absenței de pe piață a tenișilor copiii lucrează la ore descălțați sau în pantofi de stradă“.

★

Lipsa echipamentului necesar elevilor pentru lecțiile de educație fizică și concursuri nu constituie un caz izolat. Iată ce ne-a declarat, de pildă, Elena Borș, responsabila magazinului de articole de sport din Focșani : „Deși am sesizat în mai multe rînduri baza noastră de aprovizionare că cerințele de tricouri, teniși și ghete de baschet pentru copii sînt sensibil sporite, totuși trecem, în continuare, printr-o criză a acestor articole“.

★

De necrezut, dar adevărat. Părinții copiilor se perindă în aceste zile prin magazinele de specialitate și se reîntorc acasă cu invariabilul răspuns dat de vînzători : „Nu avem echipament decît pentru adulți, mai reveniți“.

Ce părere au forurile de resort ale ministerelor interesate?

Tr. IOANIȚESCU

PENTRU UN „COD“ AL ZĂPEZII ȘI SECURITĂȚII ÎN SCHI

Pe zi ce trece numărul celor care practică schiul — copii, tineri, turiști sau schiori de performanță — devine tot mai mare.

De obicei, marea majoritate sînt începători sau oarecum avansați, iar preferințele lor se îndreaptă spre acele stațiuni și pîrtii deservite de mijloace mecanice (teleferice, schi-lifturi) — Predeal, Bucegi, Poiana Brașov — și spre acele terenuri al căror grad de dificultate este foarte mic. Dar, în general, aceste pîrtii ușoare lipsesc. Așa se face, că uneori, în absența unor mijloace de informare care să le indice gradul de dificultate al unor trasee, starea zăpezii, apariția unor obstacole pe pîrtie (taluzuri de zăpadă, crevase, avalanșe, stinci, bușteni etc.), multe persoane cu o tehnică slabă și grad de pregătire fizică necorespunzător, se trezesc pe pîrtii foarte dificile (Valea Carp, Papagalul din Bucegi, Sulinarul „sub teleferic“ sau Lupului în Postăvar, „sub teleferic“ la Predeal etc) expunîndu-se la accidentări și punînd în pericol integritatea fizică a altora.

Pe de altă parte, marile aglomerări și haosul care domnește în circulația pe pîrtii simbăta și duminica (la Predeal la baza Clăbucetului, spre exemplu) invită la cunoașterea unor reguli elementare de circulație, fără de care pericolul accidentărilor este permanent prezent, iar desfășurarea unei activități organizate de instruire este total compromisă.

Iată pentru ce este imperios necesară desfășurarea unor acțiuni din partea acelor organe (O.N.T., conducerile de stațiuni, organele administrației locale etc.) a căror obligație este nu numai invitarea turiștilor la schi, ci și asigurarea condițiilor de securitate pentru practicarea schiului : indicatoare de circulație, pîrtii bine preparate prin bătătorirea mecanică a zăpezii, puncte sanitare dotate cu bărăci de salvare și truse de prim ajutor instalate în anumite puncte ale pîrtiilor etc, apoi desfășurarea unei munci educative în rîndul celor care practică schiul, în sensul comportamentului pe o pîrtie de schi devenită, astfel, o arteră de circulație publică.

Deja la Mamaia, în 1965, cu ocazia Congresului Federației Internaționale de Schi, doi eminenți juriști — Rabinovitch (Franța) și Leey (R.F.G.) — au prezentat un referat care constituia sinteza unui „cod“ sportiv al zăpezii. Ulterior, acesta a fost aprobat și adoptat de toate țările afiliate la acest for.

În cîteva stațiuni mai frecventate din Franța și Austria, se văd agenți de circulație schiori care veghează la o corectă circulație pe pîrtii și împiedică pe cei imprudenți să atenteze la securitatea altora. Aproape că nu există stațiune în care să nu funcționeze echipe specializate pentru salvarea accidentaților în munți, mergîndu-se pînă la dispozitive perfecționate de alarmă și servicii permanente de patrule pe pîrtii și în munți la mare altitudine, elicoptere etc.

Socotesc util și de interes general prezentarea regulilor care alcătuiesc „codul“ intitulat în unele țări „decalogul schiorului“, care, și la noi, ar trebui popularizat și afișat în cabane, în restaurantele din stațiuni, la stațiile de teleferic, la baza pîrtiilor etc., așa cum se procedează în toate țările alpine, căci schiul este un sport care comportă un risc și responsabilitate cu caracter civil și penal.

1. Respectul altei persoane

Orice schior trebuie să se comporte în așa mod. încît să nu pună în pericol integritatea altei persoane sau să-i provoace daune.

2. Necesitatea respectării naturii pîrtiei

A schia rapid pe o pîrtie rezervată (sau recomandată) începătorilor constituie o greșeală, ca și aventurarea schiorului începător pe o pîrtie dificilă.

3. Stăpînirea vitezei și a direcției.

Orice schior trebuie să folosească acea viteză în alunecare și acel comportament adecvat propriei sale capacități fizice și tehnice.

4. Prioritatea schiorului din vale.

Schiorul din vale care nu are posibilitatea de a privi în urmă are prioritate față de cel din deal a cărui obligație este de a schimba direcția în așa fel încît să evite o ciocnire.

5. Traversarea și încrucișarea.

Schiorul care traversează o pîrtie sau un teren de școală trebuie să se asigure, menținînd controlul vizual spre deal și vale și luîndu-și precauțiunile necesare preîntîmpinării unui accident pentru el și alții.

6. Depășirea.

Schiorul poate să efectueze o depășire liberă în deal, vale, stînga, dreapta, atîta timp cît schiorul care depășește ține seama de evoluția schiorului depășit și păstrează o distanță de siguranță suficientă în raport cu el.

7. Staționarea.

Schiorul trebuie să evite să se oprească — și numai în cazuri de absolută necesitate — în pasajele obligatorii sau lipsite de vizibilitate. În caz de căzătură, schiorul trebuie să degajeze rapid terenul.

8. Urcarea.

Urcarea pe schi sau cu piciorul trebuie să se facă folosind marginea pîrtiei.

9. Respectarea semnalizatoarelor

Toți schiorii trebuie să respecte semnalizatoarele instalate pe pîrtii.

10. În caz de accident.

Orice schior este obligat să dea ajutor în caz de accident și este responsabil dacă din vina sa a provocat accidentul sau pagube materiale altei persoane.

Un schior distrat își asumă aceleași riscuri ca un pieton care traversează o mare arteră de circulație fără a urmări circulația și semafoarele.

Iată pentru ce sînt necesare indicatoarele de circulație ce vor trebui instalate pe toate traseele de practicare a schiului (vezi schița alăturată).

În fine, o ultimă problemă asupra căreia vreau să mă opresc este cea a materialelor cu care se practică schiul și îndeosebi a legăturilor de schi. În țările alpine, numărul accidentelor în schi a scăzut considerabil. Specialiștii consideră că acest lucru se datorește în cea mai mare măsură legăturii de schi de tip „securit“ și interzicerii vînzării legăturilor de tip „bac“. Apreciez că și la noi ar trebui produsă în cantitate suficientă, ca să acopere nevoile interne, legătura de tip „securit“, cu atît mai mult cu cît, la Uzina Mecanică din Sinaia, acum cîțiva ani a fost realizată o asemenea legătură de cea mai bună calitate, iar în prezent există două modele de o bună concepție care așteaptă intrarea în producția de serie. Pe cînd deci o legătură de schi românească pe piață ?

Nădăjduiesc că problemele de interes general, prezentate mai sus, vor trezi ecou în rîndul celor care se ocupă de viața sportivă și socială a concetățenilor noștri.

prof. Ion MATEI

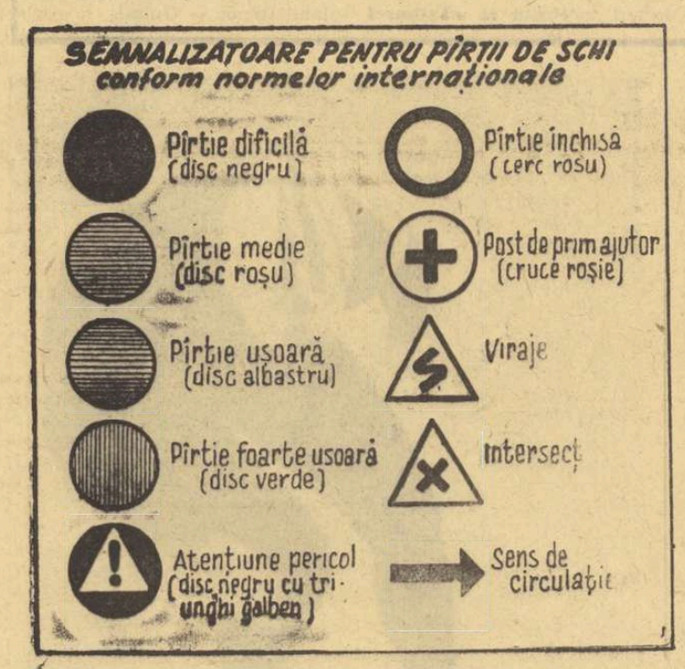

ÎNVINGĂTORII ÎN „CUPA METALURGISTUL“

DISPUTATĂ LA PĂLTINIȘ

Pe pîrtia Oncești de la Păltiniș și în parcul Sub arini din Sibiu s-a desfășurat concursul „Cupa Metalurgistul“, organizat de Consiliul județean al sindicatelor în colaborare cu Comisia județeană de schi. La întreceri au participat 61 de concurenți din 15 asociații sportive din Mediaș, Cisnădie și Sibiu. Cîștigătorii probelor : slalom special seniori : H. Hannich (Metalurgica Sibiu), senioare : Edith Wermerscher (Independența Sibiu), junioare I : Herbert Elfi (Voința Sibiu), juniori I : E. Werner (Voința Sibiu), juniori II : H. Schenn (Lic. nr. 2 Sibiu), junioare II : Artemisa Crăciunescu (Lic. nr. 2 Sibiu), copii : C. Jikeli (Metalurgica Sibiu), fetițe : Maia Heitz (Șc. generală nr. 14 Sibiu) ; fond seniori 10 km : Z. Mayerbüchler (Independența Sibiu), junioare I 5 km : Dorina Nistor (Voința Sibiu), junioare II 3 km : Roze Benning (Voința Sibiu), fetițe 1 km : Lucia Vlad (Voința Sibiu).

ILIE IONESCU — coresp. principal.

BULETINUL ZĂPEZII

De la Serviciul prevederi de scurtă durată din cadrul Institutului meteorologic am aflat că ieri, la ora 8, stratul de zăpadă avea următoarele grosimi în centrele în care se practică schiul : Platoul Bucegi 31 cm, Sinaia—Cota 1 500 54 cm, Predeal 55 cm, Semenic 60 cm, Tarcu 37 cm, Godeanu 43 cm, Parîng 48 cm, Brașov—oraș 17 cm, Rarău 52 cm, Ciumlung Moldovenesc 28 cm.

Zăpada este proaspătă și permite practicarea schiului în bune condiții. Ninsoarea va continua, dar va scădea din intensitate la sfîrșitul săptămînii.

fotbal

AGENDA PREGĂTIRILOR

U. M. TIMIȘOARA—U.T.A. 1-1

TIMIȘOARA, 6 (prin telefon). — Deschizînd seria meciurilor amicale, campioana turului diviziei A, U.T.A., s-a deplasat la Timișoara, întîlnind divizionara C-U.M. Timișoara. Surprinzător, meciul s-a terminat la egalitate : 1—1. Au înscris Moț (min. 37) pentru U.T.A., respectiv Laurențiu (min. 61).

C. CREȚU—coresp.

LOT LĂRGIT LA FURNIRUL DETA

Pentru a avea o comportare și mai bună în retur (Furnirul, pentru prima oară în „C“, s-a clasat pe locul 7 în seria a V-a), conducerea secției de fotbal, precum și antrenorul formației, Ioan Hess, se preocupă și de mărirea numărului jucătorilor. Vechiului lot, format din 18 jucători, i se vor adăuga : I. Martin (de la Șoimii Timișoara), L. Panici (care s-a întors din armată) și I. Saibert (a jucat într-o echipă sătească). În prezent, toți componenții lotului participă la patru antrenamente săptămînale, iar peste cîteva zile vor susține o serie de jocuri amicale cu Progresul Timișoara, Minerul Anina ș.a.

M. BĂLUȘ, coresp.

LIPSĂ DE CONDIȚII LA CARPAȚI BRAȘOV

În seria a VIII-a a diviziei C activează și formația Carpați Brașov, o echipă tînără care a avut o ascensiune rapidă. În ultimii doi ani, ea a promovat din campionatul orășenesc în divizia C. Este o performanță, fără îndoială, remarcabilă. În turul campionatului diviziei C, Carpați Brașov n-a avut însă o comportare prea bună, terminînd pe locul 11. Jucătorii sînt însă hotărîți ca în primăvară să urce în clasament. Ei au început pregătirile încă din primele zile ale lunii trecute și acum pot fi văzuți zilnic la antrenamente. Într-o oarecare măsură, lotul s-a lărgit, fiind transferați la Carpați trei jucători noi (Covaci, Pușcaș și Pană) și promovat un junior (Tămășan). Pregătirile echipei se lovesc însă de o serie de greutăți. Astfel, terenul asociației nu este practicabil (meciurile de verificare — și dacă gazonarea terenului se tărăgănează — chiar și cele de campionat se vor juca pe alte stadioane), vestiarele, instalațiile sanitare nu sînt puse la punct, iar la ora actuală formația nu dispune de suficient echipament. Conducerea asociației Carpați trebuie să ia măsurile corespunzătoare pentru a crea condiții cît de cît acceptabile echipei sale !

C. GRUIA, coresp. principal

In decorul de iarnă al stadionului, Ene Daniel, impetuosul atacant băcăuan, față-n față cu un adversar, la o „miuță“... Va reuși el să facă... pirtie ?!

Foto : *V. BOGDĂNEȚ*

Cît de tare va lumina FARUL în retur?

Nu știu cum arată Constanța în momentul cînd citiți aceste rînduri. Poate că oamenii umblă zgribuliți sub rafalele viscolului, grăbind pașii spre casele lor. Februarie, în ciuda iluziilor pe care ni le-a oferit cu cîteva zile în urmă, rămîne totuși o lună de iarnă. Dar, luni dimineața, cînd am coborît din accelerat de 9,15, Constanța ne primea cu un cer de primăvară, cu blocuri vesele, strălucind în lumina aurie a soarelui. Dacă nu i-ar fi trădat paltoanele și fularele (inutile și incomode) cu care porniseră la drum, călătorii ce se îndreptau spre troleibuze îți sugerau imaginea unui grup de vilegiaturiști, veniți să-și petreacă concediul pe plaja fierbinte a Mamaiei sau a Eforiei.

Să tot joci fotbal pe o astfel de vreme ! Am socotit, de aceea, inutil să mă informez în prealabil dacă Farul are antrenament. Și am luat, fără ezitare, drumul stadionului.

...Programul „oficial“ de antrenament se terminase, dar jucătorii, deși resimțeau, probabil, efortul sprinturilor repetate și al exercițiilor de gimnastică pe care le executaseră aproape fără pauză, sub conducerea antrenorului secund, Comăniță, prelungeau cu vădită plăcere jocul la două porți, în familie. Se pare că nu numai vremea frumoasă îi îmbia pe fotbaliștii constănțeni la joc. Ei au planuri mari pentru retur. Privirile lor se îndreaptă spre locul trei, o performanță de acest fel fiind, evident, remarcabilă. Am avut impresia chiar că gîndurile lor — nemărturisite — merg și mai departe. Ah ! Dacă n-ar fi fost visul urît cu punctele pierdute acasă, în fața Jiului, și vicisitudinile arbitrajului, constănțenii i-ar fi pus pe gînduri pe cei de la U.T.A....

Ce am aflat în orele petrecute la Constanța ? Că Farul contează mai mult ca oricînd pe Tufan, al cărui joc eficace, spun localnicii, ar putea fi util și naționalei. Etem, la care se renunțase neinspirat, pare să constituie și el una din piesele de rezistență ale Farului. L-am văzut la antrenament și pe Ologu. Nu l-am văzut niciodată fugind atît de repede. Mi s-a dat, de altfel, și o cifră de reper : mai puțin de 11 secunde pe suta de metri ! La remarca pe care am făcut-o că Ologu s-ar putea întrece cu mulți dintre sprinterii noștri, antrenorul Comăniță n-a zîmbit cîtuși de puțin, ci mi-a servit o interesantă informație reporterească : mulți antrenori de atletism din oraș îi și dau tîrcoale lui Ologu, doar-doar l-or convinge să renunțe la afurisitul de fotbal și să treacă la atletismul de performanță.

Dar, mi-au fost aduse la cunoștință și noutăți mai puțin plăcute. De fapt, nici nu e vorba de... noutăți. Mi s-a spus, de pildă, și nu de către răuvoitori, ci de către sinceri și înflăcărați suporteri ai Farului că, dacă uneori nu se mai găsește bere în oraș, una din cauze trebuie căutată și în consumul exagerat al lui Koszka. E vorba de o glumă, bineînțeles. Dar orice glumă are și un simbure de adevăr. Am aflat și un alt secret : de ce un fundaș cu calități fizice excepționale, cum e Dumbravă, nu devine un nou Zavoda II, și se complace în postura unui fundaș anonim, căruia cronicarii sportivi rareori îi acordă nota peste 5 sau 6 ? Fiindcă Dumbravă nu iubește FOTBALUL, nu-l slujește cu credință, nu-i în stare de nici un sacrificiu pentru el. Ziceam că Farul țintește locul 3. Ne îndoim însă dacă și-l va putea menține și pe cel de azi dacă unii jucători vor avea în teren o simplă prezență fizică. Presupun însă că optimismul pe care l-am întîlnit în tabăra constănțenilor se bazează și pe schimbările ce sînt așteptate în mentalitatea acestor jucători. Și ale altora...

Săptămîna viitoare vom primi vești de la Farul, din Bulgaria, unde formația constănțeană va efectua un stagiu de pregătire de aproape două săptămîni. Măsurîndu-și forțele cu echipe din prima divizie a campionatului bulgar, Farul va avea prilejul să-și verifice posibilitățile actuale, să vadă cît de mare (sau cît de mică) este distanța de la înălțimile spre care aspiră și valoarea reală a echipei. Returul este atît de aproape, încît actualele evaluări ar putea fi luate în considerație.

Iar campionatul ne va arăta dacă a fost vorba de optimism sau de realism. Desigur, și primul factor este important. Succesul îi aduce, însă, întotdeauna, cel de al doilea...

Jack BERARIU

Reîntîlnire cu Vasile Zavoda...

...după o absență a acestuia de aproape 2 000 de zile de pe dreptunghiul de iarbă ca jucător. Acum, în iarna aceasta, Vasile Zavoda împlinește 41 de ani. Patruzeci și unu de ani, dintre care 27 petrecuți pe gazon... Patruzeci și unu de ani pe care și-i ține atît de bine, încît parcă te simți tentat să-l întrebi ce planuri are pentru retur...

„...Am debutat la Baia Mare, ne spune Vasile Zavoda, *ca... extremă stîngă ! Într-o bună zi, în ajunul unui meci important, fundașul stînga, Honaic, s-a îmbolnăvit. Am fost trecut fundaș stînga și de atunci pînă la postul care m-a consacrat n-a fost decît un pas... Devenit „lateral“ dreapta la C.C.A., în '50, an în care m-am aclimatizat ca bucureștean, am jucat de atunci sute de meciuri în echipa de „aur“ a C.C.A.-ului. De 22 de ori am făcut parte din reprezentativă... Mult ? Puțin ? Poate puțin, dar atunci abia se disputau două-trei meciuri internaționale pe an... Din toate astea nu voi putea uita, desigur, victoria cu 1—0 de la Belgrad și turneul din Anglia...“*

Vorbește încet, parcă adunîndu-și gîndurile de aiurea. Vizita mea aici, în strada Rozelor nr. 15, casă în care Vasile Zavoda locuiește de vreo 10 ani, i-a făcut — se vede asta — o deosebită plăcere...

„Mă surprinde această vizită... Știu, publicul nu m-a iubit decît tîrziu, spre sfîrșitul carierei... Poate că ar fi trebuit să mă simt un neînțeles, dar nu mi-am făcut decît datoria rămînînd întotdeauna fidel crezului meu : să fiu util echipei. Apoi, jucam la formația cea mai puternică și publicul, se știe, ia mereu parte celor mai slabi... O lege a firii... Spectatorii veneau la teren să-i admire pe Suru sau pe David, extremele cele mai redutabile ale acelor ani, și eu, Vasile Zavoda, nu-i lăsam pe aceștia să-și facă jocul... Ce vreți ? Deposedarea era meseria mea... Cu toate astea, în 20 de ani de fotbal n-am accidentat nici un jucător...“

Cobora noaptea și, într-un fel, ne aflam la ceasul cel mai potrivit al destăinuirilor...

„Da, îmi plac apărătorii de azi : Sătmăreanu și Boc îndeosebi... Primul e sobru, Boc e imaginativ, e, dacă vreți, exact așa cum nu eram eu : romantic...

Le reproșez totuși ceva... O trădare dacă vreți... Adică, zic eu, un fundaș are obligația să-și apere, să-și păzească propria poartă și abia apoi, în condiții de totală siguranță, să atace. Aici este diferența între un apărător și un atacant : primul nu are niciodată voie să greșească ! Și mai e ceva : fundașii noștri construiesc prea puțin, „bombardînd“ mingea prea mult... Exemplul lui Dan Coe e cel mai concludent ! Știți ce mi-a spus într-o zi, la începutul carierei, bătrînul Ronay ? „Măi, băiete, mai pasează și pe jos, că pe sub mingile înălțate de tine se mai poate juca un meci...“

Sună telefonul... Interlocutorul meu stinge țigara, brutal, în marginea scrumierei, cerîndu-și scuze. Revine după cîteva minute, își aprinde alta...

„Cred că la Atena avem șanse, cel puțin într-un „nul“... Poate pentru că sîntem mai tehnici... Îmi place echipa de la Londra. Ne trebuie însă un coordonator la centrul terenului, un fel de Petschowschi sau, eventual, un Radu Nunweiller în mare formă.

Cum ? Ideea unui meci între Steaua și C.C.A. îmi place... Și dacă am avea curaj să jucăm, am face-o din credința că fără fotbal n-am putea trăi... Și Voinescu, Apolzan, Alexandrescu sau Feri (n.n. Zavoda I) ar spune la fel... Știți ce ? Cînd am fost scos din echipă am crezut că n-am să rezist, că am să înnebunesc. Dacă nu era Magdalena...“

Soția sa zîmbește timid, simțind parcă nevoia unei explicații : *„Înainte de a ne căsători, mi-a spus franc : te iubesc tare mult, dar există ceva ce iubesc și mai mult.... Ce ? — l-am întrebat eu speriată. „FOTBALUL“ — mi-a răspuns. Am rîs și după cum vedeți...“*

A tăcut. Trecuseră cîteva ore. Era tîrziu. Mi-am luat la revedere. Am repetat instinctiv o frază care nu mi s-a părut de loc întîmplătoare : *...„Credința noastră e că fără fotbal n-am putea trăi...“*

Ovidiu IOANIȚOAIA

PROVOCARE!

Liceul nr. 2 Reșița ne informează despre organizarea unui turneu de fotbal în localitate, în perioada 11—14 aprilie 1969, cu participarea unor echipe liceene din Arad, Timișoara și Oradea. Fiind cunoscut interesul de care se bucură fotbalul în rîndurile elevilor, sîntem convinși că liceele din orașele respective — cu bogate tradiții fotbalistice — vor accepta această provocare. Așteptăm noi vești...

DIMPOTRIVĂ!

Pe adresa ziarului nostru a sosit, cu puțin timp în urmă, o scrisoare din partea fotbalistului Ilie Greavu, component al echipei Rapid București. Iată conținutul acestei scrisori :

Tovarășe redactor șef,

În ziarul „Sportul“ din ziua de 18 decembrie a apărut articolul cu titlul „Semnat Ilie Greavu“, în care am citit cu surprindere unele fapte pronunțate nejustificat la adresa mea. Care este, în fond, realitatea ? Mă aflam în concediu de odihnă la Predeal, împreună cu colegii de echipă și cu soțiile. Venisem să-mi petrec un concediu cît mai plăcut. Eram absolvit de orice obligație pe linie sportivă, în acest timp făcînd excursii de plăcere în minunatele împrejurimi ale stațiunii. Urcînd cu telefericul într-una din zile, împreună cu alte trei familii, ne-am oprit la cabana „Clăbucet-plecare“. Cum vremea era foarte rece, soțiile noastre au solicitat băutura tradițională de iarnă — țuică fiartă. Au fost, însă, refuzate de cabanier, acesta motivînd că nu are personal și indicîndu-ne băuturi reci. Alți consumatori din cabană, care veniseră cu circa 10 minute înaintea noastră, consumau, totuși, țuică fiartă. Văzînd acestea, ne-am exprimat nemulțumirea în condica de sugestii și reclamații, părăsind apoi cabana fără a mai consuma nici un fel de băutură.

Am rămas cu atît mai surprins cînd am citit articolul din ziarul dumneavoastră în care se sublinia : „s-au mulțumit cu țuică rece și sperăm să nu le fi făcut rău“.

ILIE GREAVU

Nota redacției

Căpitanul echipei Rapid, Ilie Greavu, s-a făcut, desigur, remarcat în îndelungata sa activitate pe tărîmul fotbalului prin conștiinciozitate în pregătire și seriozitate în comportare. Aceste calități (și nu singurele) i-au atras frumoase și unanime aprecieri, ziarul nostru făcîndu-și o datorie din a sublinia adeseori exemplele bune oferite de jucătorul giuleștean. Este, deci, de la sine înțeles că nota critică publicată de noi nu urmărea (și nici nu putea) să întineze meritele atît de cunoscute ale acestui valoros fotbalist. Ni s-a părut, totuși, puțin firesc ca un sportiv fruntaș cum este Greavu să-și exprime atît de vehement nemulțumirea pentru că la o cabană nu a fost servit (din lipsa anumitor condiții) cu... țuică fiartă (chiar și în concediu fiind). Că a solicitat consumația pentru familie, că nu a obținut-o ori a băut-o rece (cum susțin unii martori) sau a renunțat, este mai puțin important. Fără a exagera sau dramatiza faptele, rămînem, totuși, la părerea că girul numelui lui Greavu pe o reclamație care viza lipsa de țuică (fie ea și fiartă !) nu este de natură a contribui la creșterea prestigiului său. Ba, dimpotrivă!

NOTĂ

S-A SUPĂRAT PE CORESPONDENT!...

In numărul 440 (din 10 ianuarie) al ziarului nostru, corespondentul Gh. Manafu din Tr. Severin relata, într-o știre, pregătirile echipei Energetica din localitate, în vederea reluării campionatului diviziei C. In nota respectivă se arăta, printre altele, că echipa de fotbal Energetica a fost reîmprospătată (o serie de jucători oîrstnici fiind înlocuiți cu elemente tinere), că s-a recurs la unele măsuri disciplinare etc. In încheiere, corespondentul nostru consemna : „biroul secției de fotbal nu se interesează de diverse probleme administrative ale echipei. Toate aceste treburi sînt lăsate pe seama antrenorului“.

Acest final de corespondență l-a supărat foc pe președintele asociației sportive Energetica, D. Vană. După ce a citit știrea, președintele asociației a luat legătura cu corespondentul nostru — prin intermediul telefonului : „Cine v-a admis să scrieți aceste lucruri, eu nu vă permit o asemenea atitudine“. *Apoi, după cum ne relatează Gh. Manafu, președintele a continuat :* „Să vă fie rușine, nu voi permite să mai intrați pe stadion cînd va juca echipa mea“...

N-a scăpat de iritarea conducerii asociației nici antrenorul echipei, Ion Robu, care a relatat micile lui necazuri corespondentului nostru. Cele apărute în ziar — cu sau fără voia președintelui — corespund însă întru totul realității. Iată de ce continuăm să așteptăm răspunsul secției de fotbal, care, sperăm, să fie de data aceasta corect și poate chiar politicos.

T.R.

Actualitatea internațională

JOCURILE EUROPENE DE ATLETISM ÎN SALĂ

Palatul sporturilor din Belgrad, situat pe malul rîului Sava, va fi gazda întrecerilor celei de a IV-a ediții a Jocurilor europene de atletism, programate în zilele de 8 și 9 martie. În programul competiției figurează următoarele probe: bărbați: 50 m, 400 m, 800 m, 1500 m, 3000 m, 50 mg, înălțime, prăjină, lungime, triplu, greutate și ștafetele 4x2 ture, 1+2+3+4 ture, 3x1000 m; femei: 50 m, 400 m, 800 m, 50 mg, înălțime, lungime, greutate, 4x1 tur și 1+2+3+4 ture. Fiecare țară poate înscrie, fără restricții, cîte un concurent de probă și un al doilea, cu condiția să fie clasat între primii 20 de atleți europeni (în aer liber) în anul 1968.

Palatul sporturilor face parte din ansamblul construcțiilor Tîrgului internațional. De-a lungul anilor el a adăpostit o serie de competiții de anvergură între care campionatele europene de baschet, box și gimnastică. În incinta sa se află o pistă circulară din lemn, de 195 m, cu turnante înclinate în unghi de 10 grade. Pista are 4 culoare. Sala mai are o altă pistă, tot din lemn, pentru cursele de 50 m. Aceasta este lungă de 84 m și lată de 8,54 m (7 culoare). Separat mai există piste pentru elan la sărituri. Palatul sporturilor are tribune cu 3270 de locuri și un balcon — unde se stă în picioare — de 3000 de locuri. Există suficiente motive să se anticipeze că pentru cele două zile de concurs sala se va dovedi neîncăpătoare. Iubitorii sportului din capitala Iugoslaviei așteaptă cu interes să vadă la lucru pe unii dintre cei mai valoroși atleți europeni care au prilejul să ia, chiar din luna martie, o opțiune pentru „europenele" din septembrie, de la Atena.

Ivo MARKOVICI

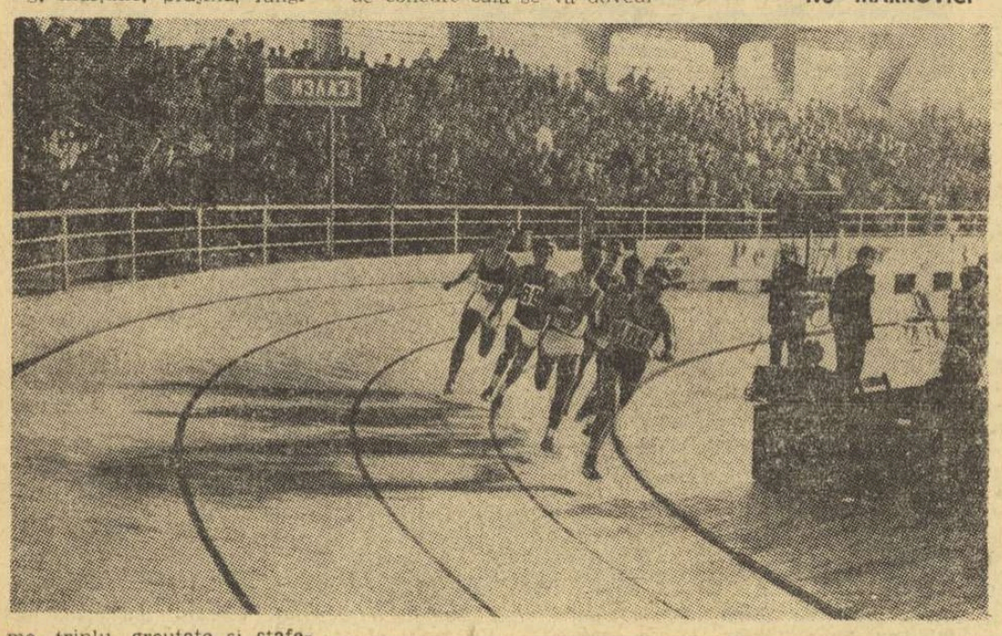

LAVER LAUREAT AL „RACHETEI DE AUR"

Tenismanul australian Rod Laver a fost desemnat, în urma unei anchete internaționale, drept cel mai bun jucător al anului 1968, primind „Racheta de aur". Cîștigător al primului turneu „open" de la Wimbledon și al principalelor concursuri profesioniste ale anului trecut, Laver a obținut 109 din 110 puncte posibile. Pe locurile următoare s-au clasat: Ken Rosewall (Australia) — 93 puncte; Arthur Ashe (S.U.A.) — 92 puncte; Tony Roche (Australia); Tom Okker (Olanda), John Newcombe (Australia), Clark Graebner (S.U.A.), Pancho Gonzales (S.U.A.), Dennis Ralston (S.U.A.), Cliff Drysdale (Africa de Sud).

Trofeul a fost decernat în urma punctelor acordate de ziariști din S.U.A., Marea Britanie, Franța și Australia.

Dragoslav Sekularaț, unul dintre cei mai valoroși fotbaliști iugoslavi în anii de după război, văzut de un caricaturist iugoslav

SEMICENTENARUL FOTBALULUI IUGOSLAV

Se împlinește, anul acesta, o jumătate de secol de la înființarea Federației iugoslave de fotbal și de la disputarea organizată a meciurilor de fotbal în Iugoslavia. În acest scop, în țara noastră se pregătesc acum o serie de acțiuni dedicate sărbătoririi importantului eveniment.

În cadrul unei conferințe de presă, organizată recent, președintele Federației iugoslave de fotbal, D. Kirceanski, și președintele comitetului organizatoric, M. Andreevici, au expus celor prezenți programul preconizat. Sărbătorirea evenimentului va fi organizată pe parcursul întregului an și va cuprinde o serie de întîlniri și competiții la toate categoriile de jucători.

Festivitățile vor începe la Zagreb, orașul în care la 14 aprilie 1919 a luat ființă Federația iugoslavă de fotbal. Acolo va avea loc, la 13 aprilie, o ședință festivă, în cadrul căreia se vor împărți ordine și diplome celor ce au contribuit, în mod special, la dezvoltarea fotbalului iugoslav. În aceeași zi, va avea loc meciul de fotbal între selecționata A a Iugoslaviei și echipa de tineret.

În cursul anului jubiliar al fotbalului iugoslav au fost invitate în această țară diferite reprezentative din Europa și America de Sud. Pînă acum și-au anunțat participarea reprezentativa Braziliei, care va susține în Iugoslavia două jocuri, la 4 și 7 septembrie, la Zagreb și Belgrad. Selecționata Suediei va juca la Split la 26 februarie, iar echipa Uniunii Sovietice va întîlni Iugoslavia în ziua de 24 septembrie, la Belgrad. Selecționatele de tineret ale Ungariei și Iugoslaviei vor susține un joc amical, la 26 martie, într-un oraș nedesemnat încă. Se prevede și o întîlnire între echipele reprezentative ale Ungariei și Iugoslaviei.

La aceste meciuri amicale se adaugă alte trei, pe care Iugoslavia le va susține în cadrul calificărilor pentru campionatul mondial din Mexic: cu Spania la Barcelona — 30 aprilie, cu Finlanda la 4 iunie — la Helsinki și, ultimul, cu Belgia la 19 octombrie, la Belgrad.

În cursul acestui an, Federația iugoslavă de fotbal va avea ca oaspeți o serie de personalități marcante din cadrul F.I.F.A., U.E.F.A., precum și reprezentanți ai unor federații naționale. Nu vor lipsi, desigur, nici reprezentanții Federației române de fotbal, cu care forul de specialitate iugoslav întreține relații cordiale, relații care s-au dezvoltat și mai mult în ultimii ani.

În cadrul festivităților organizate cu acest prilej, s-a perfectat și o întîlnire așteptată cu un deosebit interes de publicul iugoslav. Se vor întîlni două selecționate: selecționata A a Iugoslaviei și selecționata jucătorilor iugoslavi care joacă în cluburi străine. Vor evolua, din nou, în fața belgrădenilor Soșkici, Iusufi, Skoblar, Vasovici, Cebinaț, Perușici, Durkovici și alții. Și, probabil, asistența de pe marele stadion al Belgradului va atinge o cifră record cu acest prilej.

Ivo GORAN

CORESPONDENȚĂ DIN BELGRAD

CONCURS ATLETIC DE SALĂ LA MOSCOVA

MOSCOVA 6 *(Agerpres)*. — Sezonul atletic de sală a fost inaugurat la Moscova cu un concurs al asociației sportive studențești Burevestnik. Se remarcă dintre rezultate următoarele: 50 m garduri femei: Galina Zarubina 7,2; 50 m plat bărbați: Evgheni Burmistrov 5,6 (cea mai bună performanță europeană a anului); triplu salt: Nikolai Dudkin 15,88 m. Concursul a avut și un caracter de selecție în vederea Jocurilor europene de sală de la Belgrad.

ÎN CONCURSUL DE LA FALUN

NORVEGIA A CÎȘTIGAT ȘTAFETA 4x10 km

STOCKHOLM 6 *(Agerpres)*. — Proba masculină de ștafetă 4×10 km, din cadrul concursului internațional de schi-fond de la Falun (Suedia), a fost cîștigată de echipa Norvegiei (Martinsen, Myrmo, Eggen și Groenningen) cronometrată cu timpul de 2h22:26,0. Pe locurile următoare s-au clasat formațiile Suediei—2h 23:25,0 și Finlandei—2h 23:47,0.

În proba de 10 km feminin, victoria a revenit schioarei finlandeze Helena Kivioja cu 39:51,0, urmată de compatrioata sa Berit Moedre—39:53,0 și de suedeza Viola Ylipaeae-40:19,0.

ECHIPA DE FOTBAL A BRAZILIEI ARE UN NOU ANTRENOR

RIO DE JANEIRO 6 *(Agerpres)*. — Confederația braziliană a sporturilor l-a numit pe Joao Saldanha în postul de selecționer unic al echipei de fotbal a Braziliei în vederea campionatului mondial. Saldanha, fost antrenor al clubului Botafogo din Rio de Janeiro, actualmente comentator sportiv, are vîrsta de 54 de ani și îl va înlocui pe Aimore Moreira. În prima declarație făcută după numirea sa ca selecționer, J. Saldanha a spus: *„victoria în campionatul mondial este de-acum încolo singurul lucru care contează pentru mine"*. Saldanha a respins orice idee de „rigiditate" în metodele de selecție. Jucătorii care vor intra în vederile mele, a spus el, vor fi repartizați în două echipe „A" și „B", din care voi forma echipa definitivă.

FOTBAL — AMICAL

● La Lima s-a desfășurat întîlnirea internațională amicală de fotbal dintre echipa Dinamo Moscova și formația locală Alianza. La capătul unui joc echilibrat, cele două echipe au terminat la egalitate: 2—2 (1—0). Partida a fost urmărită de peste 30 000 de spectatori.

● Meciul amical de fotbal disputat la Budapesta între formațiile Ujpest Dozsa și Dynamo Berlin a revenit gazdelor cu scorul de 1—0 (1—0), prin golul înscris de Dunai II în minutul 10.

F.C. Barcelona s-a calificat în semifinalele „Cupei Cupelor"

Peste 20 000 de spectatori au urmărit la Barcelona returul meciului F. C. Barcelona—Lyn Oslo, disputat în cadrul sferturilor de finală ale „Cupei Cupelor" la fotbal. Întîlnirea s-a încheiat cu un surprinzător rezultat de egalitate: 2—2 (0—1). Au marcat: Catalan (2) pentru Barcelona și respectiv Johannessen (2). În primul joc desfășurat tot la Barcelona victoria revenise fotbaliștilor spanioli cu scorul de 3—2, care au obținut astfel calificarea în semifinalele competiției.

DE LA TRIMIȘII NOȘTRI SPECIALI

RADU VOIA transmite de la campionatele europene de patinaj artistic:

BEATRIX SCHUBA MAI BUNĂ LA START DECÎT MASKOVA ȘI SEYFERT

● **Ondrej Nepela la primul său titlu european**

● **Părerile unui mare specialist al perechilor**

GARMISCH PARTENKIRCHEN, 6 (prin telefon). — Încă sub impresia „detronării", pînă acum, inamovibililor Protopopovi, spectatorii prezenți la mantinela patinoarului din Garmisch au purces la un nou capitol al întrecerii în care titlul european poate să-și schimbe adresa. A început acerbul duel dintre *Hanna Maskova*, actuala campioană, și *Gabriele Seyfert*, cîștigătoarea din 1967, capul de afiș al disputei celor 23 de concurente înscrise în proba de femei. Amîndouă grațioase, amîndouă excelent pregătite, ele par de la început sensibil egale. Și toți doresc ca această egalitate să nu fie tulburată pe parcursul celor 6 obligatorii, astfel ca liberele — spectacolul pur — să decidă pe învingătoare.

Deocamdată așa este. Numai că disputa se desfășoară pentru moment pe locurile 2 și 3 ale clasamentului. Într-adevăr, neașteptat sau nu, conducerea după primele 3 figuri o are marea specialistă a „paragrafelor" și „serpentinelor" austriaca *Beatrix Schuba*. De mai multe ori cotată cu nota-record 4,9, ea are acum un avans de 13 p, care poate deveni periculos dacă medaliata cu bronz de la ultima ediție are pregătite surprize și pentru sîmbătă, la programul de libere. Lupta este dîrză pentru fiecare loc în clasament, nu numai în preajma podiumului. Punctele se cuceresc cu greu, și pentru prima figură — contracotitura — *Elena Moiș*, reprezentanta noastră a primit note doar între 2,7 și 3,3. Mai bine s-a prezentat ea la paragraful trei (3,0—3,5) și „Rocker" (3,0—3,4). Totuși, românca (aflată pe ultima poziție) trebuie să greșească foarte puțin la următoarele trei figuri de vineri dimineață ca să poată întrece pe concurentele cele mai apropiate.

Comentariile specialiștilor abundă asupra celor petrecute miercuri seară cînd acordarea laurilor la perechi a însemnat și un schimb de generație. Noii campioni — *Irina Rodnina* și *Alexei Ulanov* — n-au împlinit nici unul 20 de ani, pe cînd reputații lor învinși au trecut fiecare de 30. Dar, mai important pare tuturor faptul că o schimbare s-a produs, chiar și în... ceasul al 12-lea, în felul de a judeca al arbitrilor. Considerații de stil, de ținută abia mai puteau justifica o ascendență a foștilor campioni, în fața unui cuplu patinînd în viteză, atletic, cu elemente dificile în program, ca acela al vest-germanilor Hauss-Häffner. Manifestarea zgomotoasă a compatrioților acestora din tribune a fost, firește, exagerată, dar nu într-atita lipsită de temei. Și oricît ar fi încercat arbitrul principal, dr. Elemer Tertak, să ne convingă, la conferința de presă care a urmat, că arbitrii nu trebuie să fie în nici un mod influențați din afară, pentru toată lumea este clar că dezaprobarea publicului a avut ca rezultat compensatoriu acele zecimi în plus acordate tinerilor Rodnina și Ulanov, care le-au adus un titlu nesperat.

La Garmisch locuiește și activează ca antrenor *Ernst Baier*, cel care împreună cu soția sa Maxy a cucerit, tot aici, titlul olimpic la perechi, cu trei decenii în urmă. El ne mărturisea: *„De ani de zile se înfruntă două concepții în patinajul de perechi. Așa cum am patinat noi, sau mai recent Monika Kilius cu Hans Jurgen Bäumler, este stilul tradițional sportiv, capabil să primească mereu înnoiri de natură tehnică. Patinatorii sovietici au evoluat pe alt drum, acela al valorificării elementelor de balet. Succesul de pînă acum al soților Protopopov a fost perfect justificat, dar a adus patinajul de perechi la un punct de oprire fără orizont. Iată de ce a fost nevoie de o modificare în stil, exprimată atît de frumos prin Rodnina-Ulanov. Noii elevi ai antrenorului moscovit Stanislav Juk mențin baletul, dar introduc elemente acrobatice, de viteză. Este, aci, posibil o fuziune a celor două școli, noutate extrem de interesantă"*.

Aseară, tîrziu, au luat sfîrșit întrecerile din cadrul probei individuale la băieți, programul de libere. Talentatul sportiv cehoslovac, Ondrej Nepela, evoluînd la un nivel superior, a reușit să cucerească pentru prima oară titlul de campion al Europei (2 806,4 p). Pe locurile următoare: 2. Patrick Pera (Franța) 2 760,7; 3. Serghei Cetveruhin (U.R.S.S.) 2 697,7; 4. Günther Zöller (R.D.G.) 2 628,2; 5. Phillip Pellissier (Franța) 2 608,3; 6. Serghei Volkov (U.R.S.S.) 2 580,3.

PETRU ARCAN, transmite:

UNIVERSITATEA TIMIȘOARA A DEBUTAT VICTORIOASĂ

LEIPZIG, 6 *(prin telefon)*. — Tradiționalul turneu rezervat echipelor feminine de handbal și dotat cu un frumos trofeu ce poartă numele orașului a stîrnit și anul acesta un interes deosebit. Prezența la start a echipelor *Universitatea Timișoara, A.Z.S. Wroclaw, Ferencvaros Budapesta, Akademik Sofia, S. K. Leipzig* și *S. K. Empor Rostock* a asigurat competiției un ridicat nivel valoric.

Primele meciuri au avut loc în sala lui Sport Klub Leipzig, miercuri seara, în prezența a peste 1 000 de spectatori. În partida inaugurală, formația budapestană Ferencvaros a întîlnit pe Akademik Sofia și a cîștigat cu 10—8 (7—3). În continuare, S. K. Leipzig a învins net, fără emoții, pe A.Z.S. Wroclaw cu 18—9 (10—6).

În cel mai important joc al etapei s-au întîlnit echipele Universitatea Timișoara, campioana țării noastre, și S. K. Empor Rostock, clasată pe locul secund în campionatul R.D. Germane. Spectatorii au asistat la un meci echilibrat, frumos și pasionant prin evoluția scorului. Handbalistele timișorence, mai rapide în acțiuni și cu o capacitate de finalizare de la 9 m mai bună, au învins în cele din urmă cu 12—8 (6—5). Au înscris: *Neghină (5), Metzenrath (3), Secheli (2), Bratie* și *Hrivniak* pentru Universitatea, *Soldan (3), Kuhrian (2), Stein, Meschter* și *Preuss*, pentru Empor Rostock.

Prin telefon de la VICTOR BĂNCIULESCU:

Fides Partenope și-a luat revanșa: 92-65 (48-25) cu Steaua...

Într-o atmosferă infernală pe care poate fi gelos și stadionul San Siro, 10 000 de napolitani, covîrșind cele 4 nivele ale tribunelor de la Palazzo dello Sport, și-au condus echipa la victorie în sunete de trompete de bîlci, sirene și fluiere, care lăsau să se simtă atmosfera sezonului carnavalului. Arbitrii Jose-Marine Guiral (Barcelona) și Costas Dimou (Atena) au condus un joc, care a entuziasmat, și în care victoria decisivă a echipei locale nu mai putea fi pusă la îndoială în ultimele 5 minute de joc.

Hotărîtoare, în triumful echipei Fides Partenope din Neapole, a fost cu deosebire contribuția celor doi jucători de culoare Williams și Franklin, care împreună au marcat 61 de puncte.

Echipa română nu a putut face față înălțimii covîrșitoare a majorității jucătorilor italieni, iar în atac a greșit destul de mult. „5"-ul Stelei a depus eforturi încercînd să stăvilească atacurile furibunde ale localnicilor, dar nimic nu a putut să stea în calea excelenților realizatori de care am pomenit. În final, gazdele și-au adjudecat victoria cu scorul de 92—85 (48—25) calificîndu-se astfel în sferturile de finală ale „Cupei cupelor". Au marcat: Bufalini 18, Magetti 7, Williams 31, Vittori 2, Franklin 30, Abbate 4 de la învingători, respectiv Tarău 8, Nosievici 20, Savu 11, Dimancea 6, Iecheli 18, Czmor 2 de la învinși. Bun arbitrajul cuplului Dimou — Guiral.

Concursul internațional de schi de la Spindleruv Mlyn

SPINDLERUV MLYN, 6 *(prin telefon)*. Spartachiada de iarnă a Armatelor din țările socialiste a continuat joi cu probele de 15 km și slalom uriaș. În proba de fond au participat 46 de concurenți. Victoria a revenit reprezentantului U.R.S.S., V. Voronkov, cu 46:08,0. Sportivii noștri au ocupat următoarele locuri: 11. G. Tincu 49:20,0; 15. N. Spetea 50:54,0; 16. S. Drăguț 51:00,0; 17. M. Stoian 51:07,0.

Proba de slalom uriaș a măsurat 2 800 m, cu o diferență de nivel de 240 m. Iată rezultatele înregistrate: 1. T. Basleda (Polonia) 1:47,09; 2. D. Voitech (Cehoslovacia) 1:50,07; 3. J. Masa (Cehoslovacia) 1:52,01; 4. C. Wikla (Polonia) 1:53,0; 5. D. *Cristea (România)* 1:53,3; 6. *V. Brenci (România)* 1:54,0 ...8. *B. Haidu (România)* 1:57,05; 9. *D. Munteanu (România)* 1:57,07; 10. *G. Bălan (România)* 1:59,05.

Vineri va avea loc o consfătuire metodică, în care se va discuta despre problema efortului și a rezistenței la fond.

TURNEUL DE LA PHILADELPHIA A DEBUTAT CU O SURPRIZĂ

NEW YORK, 6 (Agerpres). — Turneul de tenis „open" de la Philadelphia a început cu o mare surpriză. Ch. Pasarell (Portorico) l-a învins cu 6—4, 6—2 pe celebrul australian Roy Emerson. În alte partide, Tony Roche (Australia) a dispus de Segura (Ecuador) cu 6—4, 6—2, iar Ken Rosewall (Australia) l-a întrecut pe Ilie Năstase (România) cu 6—1, 6—3.

SUEDEZUL SAHLIN CONDUCE ÎN CONCURSUL DE SĂNIUȚE DE LA GARMISCH

München 6. — Cea de a treia manșă a concursului internațional de săniuțe de la Garmisch Partenkirchen a fost cîștigată de suedezul Sahlin, cronometrat cu timpul de 2:38,52. Pe locurile următoare s-au clasat Thaler (Austria) — 2:39,42 și Rauscher (R. F. a Germaniei) — 2:40,79. Înaintea ultimei manșe, în clasamentul general conduce Hans Sahlin.

La feminin, victoria a revenit sportivei vest-germane Elisabeth Demleitner cu 2:43,70, urmată de Berit Salomonsson (Suedia)—2:44,02 și Angelika Schafferer (Austria)—2:44,09.

După ce a stabilit un nou record mondial pe 500 m, patinatoarea din R.D. Germană Ruth Schleiermacher a cîștigat, la Davos, și proba de 1 000 m în 1:31,2 urmată de Van de Brom cu 1:32,1 și Ann Schut cu 1:32,4.

Telefoto A.P. — AGERPRES

telex · radio · telefon

Selecționata de hochei pe gheață a U.R.S.S. s-a înapoiat la Moscova după turneul întreprins în Canada. În cursul acestui turneu, hocheiștii sovietici au cîștigat toate cele 10 partide susținute (9 cu reprezentativa Canadei), marcînd 73 goluri, față de numai 28 primite.

● **Secretariatul Uniunii internaționale de ciclism** a confirmat omologarea recordurilor mondiale de amatori (pe pistă acoperită, cu start de pe loc), stabilite la sfîrșitul anului trecut de elvețianul Xavier Kurmann: 5 km în 6:08,40 și 10 km în 12:26,20.

● **Criteriul european cu antrenament mecanic** disputat pe velodromul acoperit din Anvers, a revenit ciclistului olandez Peter Post, care a acoperit în 60 de minute 61,375 km.

● **Într-un concurs atletic de gală desfășurat la Portland**, sportivul american Neale Steinhauer a cîștigat proba de aruncarea greutății cu performanța de 20,67 m. Pe locul secund s-a clasat George Woods cu 19,68 m.

● **La Cantu (Italia) s-a disputat primul joc dintre formațiile Oransoda Cantu și Spartak Brno**, contînd pentru sferturile de finală ale „Cupei campionilor europeni" la baschet masculin. Victoria a revenit baschetbaliștilor italieni cu scorul de 69—60.

● **Australianul Lionel Rose, campion mondial la categoria cocoș**, a fost desemnat „boxerul nr. 1" al anului 1968 de către organizația americană World Boxing Association. Anul trecut Lionel Rose a cucerit titlul mondial de la japonezul Harada și l-a păstrat apoi, învingînd doi șalangeri: Sakurai (Japonia) și Castillo (Mexic).

Pele din nou căzut pe gazon! De data aceasta omul care l-a „marcat" a fost scoțianul Mckinnon (dreapta).

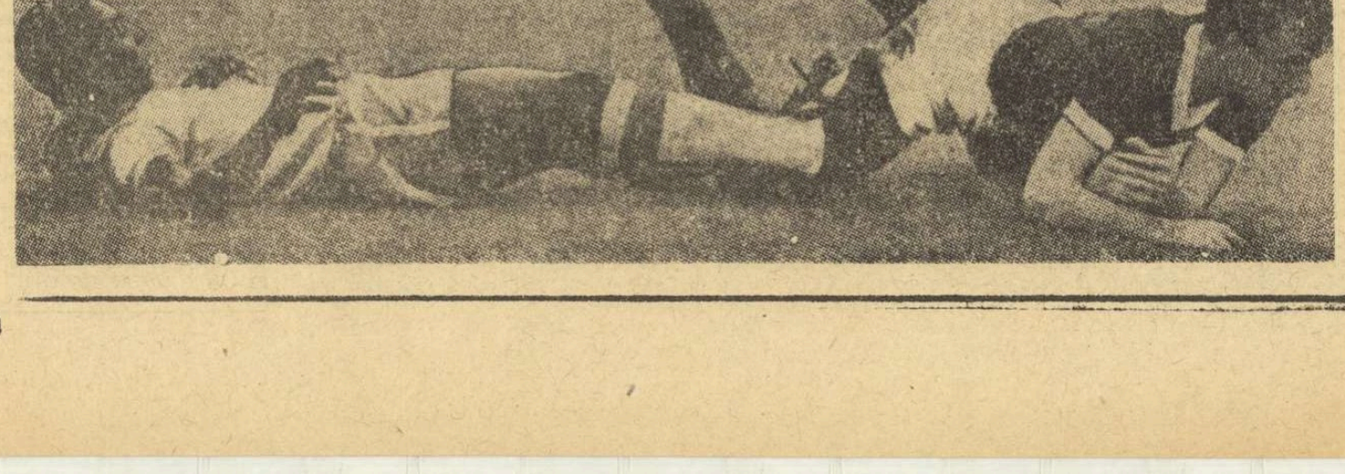

Tiparul I. P. „Informația", str. Brezoianu nr. 23—25, București

40368

PROLETARI DIN TOATE ȚĂRILE, UNIȚI-VĂ!

Redacția și administrația: str. Vasile Conta nr. 16, tel. 11.10.05, interurban 72 și 286. Telex sportrom buc. 180.

sportul

4 pagini 30 bani

Anul XXV — Nr. 449 (5883) ZIAR AL CONSILIULUI NAȚIONAL PENTRU EDUCAȚIE FIZICĂ ȘI SPORT Simbătă 8 februarie 1969

Conferința A.G.V.P.S.

Alături de pescarii sportivi, vînătorii din țara noastră au reușit frumoase izbînzi pe plan competițional. Astfel, la expoziția internațională de la Florența în 1964, trofeele vînătorilor români au fost distinse cu trei premii pe expoziție, 52 de medalii de aur, 17 de argint și 2 de bronz, iar, în 1967, la Novi Sad, succesul a fost și mai mare: 5 premii pe expoziție, 276 medalii de aur, 11 de argint și una de bronz.

Vineri dimineața au început în Capitală, în sala Teatrului U.G.S.R., lucrările celei de-a II-a Conferințe a Asociației Generale a Vînătorilor și Pescarilor Sportivi din Republica Socialistă România.

La lucrări participă aproape 300 de delegați aleși în conferințele județene, precum și numeroși invitați.

La ședința de deschidere au luat parte tovarășul Iosif Banc, vicepreședinte al Consiliului de Miniștri, miniștri, conducători ai unor instituții centrale și organizații obștești.

Participanții analizează activitatea desfășurată de asociație de la ultima sa conferință, discută noul statut și vor alege organele de conducere ale A.G.V.P.S.

La primul punct de pe ordinea de zi a lucrărilor conferinței, președintele Asociației Generale a Vînătorilor și Pescarilor Sportivi, tovarășul Tița Florea, a prezentat darea de seamă a Consiliului A.G.V.P.S. pe anii 1963-1968 și sarcinile privind dezvoltarea vînătorii și pescuitului sportiv pe perioada 1969-1975.

În continuarea lucrărilor a fost prezentat raportul Comisiei de cenzori și expunerea asupra propunerilor de modificare a statutului Asociației Generale a Vînătorilor și Pescarilor Sportivi.

Au început apoi discuțiile pe marginea rapoartelor prezentate.

Lucrările conferintei continuă.

(Agerpres)

2 MARTIE

ÎN ÎNTÎMPINAREA ALEGERILOR PENTRU MAREA ADUNARE NAȚIONALĂ ȘI CONSILIILE POPULARE

SPORTUL PE PLATFORMA MARELUI COMBINAT SIDERURGIC DIN GALAȚI

● La întrebările „Sportului" răspunde ing. CORNEL CAZAN, director general al I.C.M.S.G.

...Orașul este cunoscut nu numai pentru cargourile sale, cu siluete zvelte, care străbat temerar mări și oceane. El își face simțită prezența fermă și prin Combinatul siderurgic, obiectiv industrial de mare anvergură, care-i dă urbei de pe Dunăre personalitate și un puls mereu mai accelerat.

Combinatul domină orașul prin dimensiuni, se confundă, pe alocuri, cu Galațiul însuși. În activitatea lui multilaterală (cluburi, biblioteci, numeroase formații artistice), sportul a fost ancorat pregnant, preocupă și tulbură marea masă de muncitori și salariați, naște pasiuni și controverse, elanuri și inițiative.

Președintele clubului sportiv „Oțelul" este chiar directorul general al constructorilor acestui uriaș așezămînt industrial, ing. CORNEL CAZAN, alegerea fiind făcută nu pentru a se onora o ierarhie, ci punîndu-se în balanță atașamentul și credința dedicate statornic mișcării, exercițiului fizic, sportului.

Deși cu o agendă foarte încărcată (director general, candidat pentru alegerile în Marea Adunare Națională la circumscripția nr. 6 Berești, președinte al clubului „Oțelul"), inginerul Cazan a răspuns cu o deosebită solicitudine la rugămintea noastră de a-i adresa cîteva întrebări. Pentru că subiectul discuției era sportul și această activitate reprezintă în viața sa intensă și trepidantă ceea ce vioara a fost pentru pictorul Ingres. Adică, o a doua ființă...

— *Ar fi exagerat să spunem,* a început tovarășul Cornel Cazan, *că o dată cu prima cupă de beton, la temelia acestui gigant al industriei siderurgice naționale ar fi fost pusă și piatra inaugurală a activităților de sport. Și, totuși, afirmația nu este prea departe de adevăr. Pentru că, fiind un colectiv EMINAMENTE TÎNĂR, nucleul de constructori cu care s-a pornit la drum deținea, potențial, pasiunea ardentă pentru sport. Nouă nu ne rămîne decît s-o utilizăm și s-o canalizăm. Începutul (conform obiceiului) l-am făcut cu fotbalul. Pe măsură ce timpul a trecut, am început să ne extindem raza de acțiune și asupra boxului, sport cu tradiție în Galați, voleiului, parașutismului, aeromodelismului, atletismului, șahului, tenisului de masă.*

— De fapt, care a fost ideea de la care ați pornit la organizarea mișcării sportive?

— *Cunoscînd importanța educativă pe care o are practicarea diferitelor discipline sportive, am ținut, avînd în vedere caracterul eterogen al constructorilor, ca prin aceasta să contribuim la închegarea unui colectiv unit, la crearea unor oameni disciplinați, legați și*

Emanuel FĂNTĂNEANU

(Continuare în pag. a 2-a)

ORIZONTURILE LUMINOASE ALE ȘCOLII

În Sala Palatului s-a încheiat, după trei zile de rodnice dezbateri, prima CONFERINȚĂ NAȚIONALĂ A CADRELOR DIDACTICE.

Eveniment remarcabil în viața învățămîntului românesc, simpozionul de înaltă ținută academică al reprezentanților celor peste DOUĂ SUTE DE MII de dascăli din România (unu la sută din întreaga populație a țării!) a avut drept moment culminant cuvîntarea rostită de tovarășul NICOLAE CEAUȘESCU, care a adresat din partea conducerii de partid și de stat, dînd glas sentimentelor întregului popor, calde cuvinte de apreciere la adresa muncii nobile și cu profunde semnificații a celor cărora le-au fost încredințate fondul de aur al națiunii, generațiile tinere, și misiunea de a le călăuzi pașii pe drumul realizării depline, în spiritul patriotismului, demnității și hărniciei. Secretarul general al partidului nostru a expus amplu sarcinile care stau pe viitor în fața corpului didactic, chemat să formeze caractere, oameni integri, inteligenți, cinstiți, optimiști, activi, devotați patriei și partidului, armonios dezvoltați intelectual și fizic, înzestrați cu convingeri politice și civice ferme, personalități capabile să continue efortul înaintașilor de ridicare a României pe noi culmi ale progresului și civilizației.

În cursul lucrărilor, pe marginea raportului prezentat la Conferință de ministrul învățămîntului, și în lumina Directivelor Plenarei C.C. al P.C.R. din aprilie 1968 și a Legii învățămîntului, au fost abordate probleme din cele mai variate domenii ale complexului proces de învățămînt. Pornind de la ideea necesității imperioase ca școala să încorporeze operativ și în mod organic tot ceea ce este nou în domeniul științei, participanții la Conferință s-au referit la aspecte legate de îmbunătățirea structurii și conținutului învățămîntului, a planurilor și programelor, a manualelor și cursurilor universitare, de dezvoltarea cercetării științifice desfășurată de personalul didactic.

A fost subliniată necesitatea îmbunătățirii predării disciplinelor social-politice, în vederea înarmării tineretului cu concepția materialist-dialectică despre natură și societate, cu principiile politicii interne și externe a partidului și statului nostru. Orientarea profesională a tineretului, educarea lui în spiritul dragostei față de patrie, față de popor, față de conducătorul său, Partidul Comunist Român, precum și pregătirea tinerei generații pentru apărarea patriei au fost relevate ca sarcini de mare cinste ce se pun educatorilor, învățătorilor, profesorilor, tuturor celor care activează în domeniul învățămîntului.

Educația fizică n-a fost omisă nici ea, arătîndu-se rolul și însemnătatea acestei discipline, necesitatea ca în viitor numărul cadrelor calificate care o predau să fie mult mai mare.

Grija cu care partidul și statul, întregul nostru popor, înconjoară pe părinții sufletești ai tinerei generații, măsurile întreprinse pentru a le asigura condiții de muncă și de viață tot mai bune și-au găsit ecou în cuvinte calde de mulțumire și adîncă recunoștință adresate partidului și statului.

Conferința a exprimat adeziunea fermă a corpului profesoral la politica internă și externă a partidului și statului nostru, hotărîrea nestrămutată a slujitorilor școlii de a-și îndeplini cu elan și dăruire înalta lor misiune socială.

V. MIHAIL

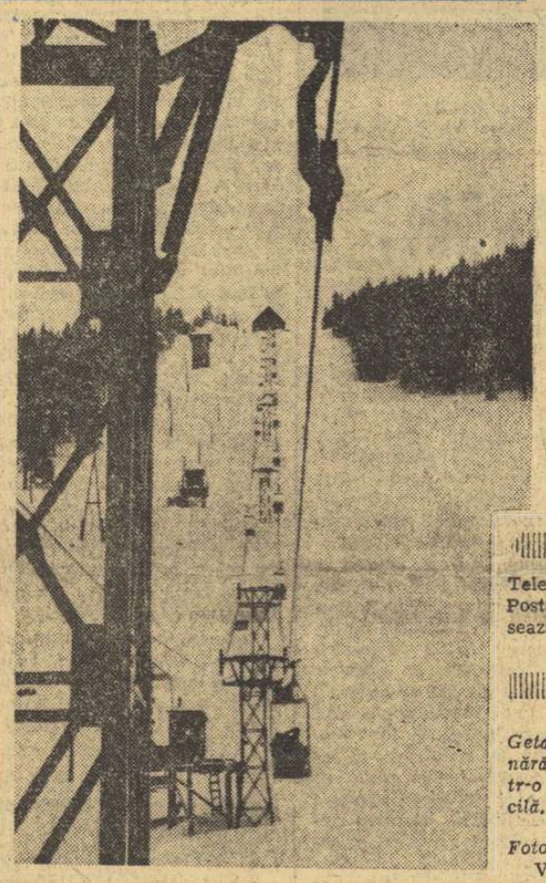

Telefericul din Postăvar, traversează Poiana Rula

Geta Băncilă, o tînără speranță într-o „dublă" dificilă.

Foto: V. SECĂREANU

ÎN PLIN SEZON DE SCHI

● Concursurile de azi și mîine ● Pe Valea Jiului și la Mogoșa, întreceri interesante

Cu cele două campionate naționale programate să se dispute astăzi și mîine la Cîmpulung Moldovenesc și la Rîșnov, activitatea competițională a sezonului de schi se apropie de punctul culminant. La Cîmpulung, se întrec biatloniștii juniori, iar la Rîșnov cei mai buni copii fondiști reprezentînd școlile sportive și centrele de inițiere ale F.R.S.B., C.J.E.F.S., cluburilor și asociațiilor sportive. A treia competiție, programată pentru acest sfîrșit de săptămînă, este găzduită de pîrtiile Postăvarului. Ne referim la *„Cupa Steagul roșu"*, la care vor lua startul cei mai buni „alpini" seniori, juniori, senioare și junioare.

Tot în aceste zile, în taberele studențești se dispută etapa a II-a a *„Cupei U.A.S.R."*, competiție de masă care a angrenat în prima fază circa 3000 de schiori.

80 DE PARTICIPANȚI LA UN CONCURS PE VALEA JIULUI

Pe dealurile din jurul orașului Petrila s-a desfășurat un concurs la care au luat parte peste 80 de schiori ai asociațiilor sportive din Lupeni, Petrila și Petroșeni. Întrecerea a avut ca scop desemnarea reprezentanților județului la concursul dotat cu *„Cupa Unirii"*, care va avea ca teatru de desfășurare Vatra Dornei. Cîștigătorii probelor: *slalom uriaș seniori:* Al. Acs (Voința Petroșeni), *juniori* I: V. Ghioancă (Șc. sp. Petroșeni), *juniori II:* T. Pecsa (Minerul Lupeni), *copii 13—14 ani:* Eusebiu Peter (Șc. sp. Petroșeni); *fond seniori 10 km:* I. Peter (Minerul Lupeni); *juniori I 10 km:* B. Török (Energia), *juniori II 5 km:* Ioan Sav (Minerul Lupeni), *junioare 5 km:* Florica Medrea (Minerul Lupeni). **(N. ZBUCHEA** — coresp.)

CAMPIONATUL DE COPII AL JUDEȚULUI MARAMUREȘ

Peste 50 de copii s-au înfruntat în vederea desemnării campionilor județului Maramureș. Disputele au avut loc (din păcate, fără participarea copiilor din Borșa, Vișeu, Sighet, Cavnic și alte localități unde este practicat schiul) la Mogoșa, pe zăpadă înghețată și ger. Cîștigătorii probelor: *slalom băieți 12—14 ani:* A. Tamas (Baia Mare), *10—12 ani:* F. Kazai (Baia Sprie), *7—9 ani:* G. Györfi (Baia Mare), *fete 12—14 ani:* Eva Mezei (Baia Mare), *10—12 ani:* Hainal Pap (Baia Sprie), *7—9 ani:* Rita Bodenlos (Baia Sprie); *fond băieți 10—12 ani:* V. Avram (Baia Sprie), *12—14 ani:* I. Trif (Baia Sprie), *fete 10—12 ani:* Zitta Cepreghi (Baia Sprie), *12—14 ani:* Suzana Vaida (Baia Sprie). **(AL. DOMUȚA** — coresp.).

O gală de box cu emoții...

CONSTANȚA, 7 (*prin telefon, de la trimisul nostru*). — Multe emoții pentru spectatori, în cea de a doua reuniune de box din cadrul „Criteriului tineretului", turneu ce se dispută în Sala Sporturilor din localitate. Pe de o parte, meciurile au fost extrem de dinamice, iar pe de altă parte, gala a trebuit să fie întreruptă de două ori pentru a se repara rețeaua electrică, deranjată de viscol.

S-au disputat 13 partide, la reuniune participînd și boxerii care în prima gală nu putuseră urca scările ringului datorită faptului că nu aveau viza medicală pe legitimații.

REZULTATE TEHNICE: muscă: Tr. Cerchia (Portul C-ța) b.p. P. Iuga (Dinamo), cocoș: Gh. Drugă (Dinamo Brașov) b.p. V. Kiss (Steaua), semiușoară: P. Dobrescu (Dinamo Buc.) b.p. I. Mageri (Steaua), ușoară: Gh. Ene (Dinamo) b.p. I. Alexei (Portul C-ța), V. Prodan (Metalul) b.p. L. Mathe (Voința Cluj), mijlocie ușoară: I. Gyorfi (I.T.B.) b.p. Șt. Marton (A.S.A. Tg. Mureș), Gh. Călin (Nicolina Iași) b.p. N. Tudor (Semănătoarea), mijlocie: Al. Năstac (Steaua) b.p. T. Ivan (Steaua), semigrea: P. Cojocaru (Steaua) b.ab. I N. Manița (Oțelul Galați), P. Pîrvu (Steaua) b.ab. 2 Gh. Drăgan (Dinamo Buc.).

Paul IOVAN

PETRE GANEA (Dinamo Buc) unul dintre boxerii care vor evolua în finala de duminică dimineață

ESTE RÎNDUL SENIORILOR...

După juniorii mari, este acum rîndul seniorilor să-și inaugureze seria campionatelor republicane pe teren acoperit. La întrecerile care vor avea loc în sala din parcul „23 August", vor evolua circa 120 de atleți din București și din principalele centre atletice ale țării. De data aceasta juniorii nu vor mai fi prezenți, bineînțeles, cu unele excepții, căci cei mai buni dintre ei vor fi solicitați să participe la cea de a II-a ediție a „internaționalelor" României, programate la sfîrșitul săptămînii viitoare.

Deși doar puțini dintre seniori au mai concurat în acest an, ținînd însă seama de faptul că pregătirea generală a atins indici calitativ superiori, este de presupus, tocmai de aceea, că vor fi înregistrate cîteva noi recorduri republicane pe teren acoperit. Sînt direct angajați în tentativele de corectare a actualelor recorduri: **Dan Hidișanu** și **Nicolae Perța** la 50 mg. (actualul record 6,8 s), **Șerban Ioan** la înălțime (2,10 m; la un antrenament a sărit recent 2,12 m), **Dinu Pîștalu, Petre Astafei** și **Cristian Ivan** la prăjină (4,85 m), **Vasile Sărucan, Ad. Samungi, Vasile Mureșan** și **Mihai Zaharia** la lungime (7,46 m), **Mariana Goth, Aura Petrescu, Sanda Anghelescu, Ec. Nourescu** la 50 m (6,5 m). La 50 mg. (probă nouă) senioarele iau abia acum primul start și este de presupus că **Valeria Bufanu** va putea întrece recordul stabilit de junioare săptămîna trecută (7,6 s). Nu se anticipează recorduri, dar așteptăm rezultate de valoare la triplu (**Vasile Dumitrescu, Carol Corbu, Valeriu Răuț, Mihai Zaharia**), înălțime (**Virginia Boncl**), la lungime, în lipsa Vioricăi Viscopoleanu — accidentată (**Elena Vintilă, Cornelia Popescu**) etc.

Concursul începe astăzi, la ora 14, și continuă mîine de la ora 9.30.

Alexandru FLORESCU
secretar general adjunct al F.R.A.

Meciuri internaționale de hochei

AVÎNTUL MIERCUREA CIUC—EPITOK BUDAPESTA 4—1

Jocul dintre Avîntul Miercurea Ciuc și Epitök Budapesta (4—1), s-a desfășurat pe o ninsoare abundentă, ceea ce a îngreuiat controlul pucului, meciul fiind de o factură tehnică modestă. Au marcat: Sarkany, Iere (2) și Antal, pentru învingători, respectiv Moletz.

AVÎNTUL GHEORGHIENI —EPITOK BUDAPESTA 3—2

Echipa Epitök Budapesta a întîlnit vineri seara în al doilea meci al turneului formația Avîntul Gheorghieni. Cei peste 3 000 de spectatori au asistat la un meci echilibrat, încheiat cu victoria gazdelor la scorul de 3—2 (1—0, 1—1, 1—1). Au înscris: Farkaș (2), Vereș (Gheorghieni) și Szlavi, Havay (Budapesta).

RAPIDISTELE IMOBILIZATE DE... CONDIȚIILE ATMOSFERICE

Campioana țării la volei feminin, Rapid București, care trebuia să plece la Tirana pentru a susține astăzi primul meci din C.C.E. cu „17 Nendori", nu a mai putut face deplasarea datorită condițiilor atmosferice neprielnice. Clubul Rapid și Federația de specialitate au trimis propuneri Comisiei de organizare a competiției și clubului albanez ca acest meci să fie reprogramat în cursul săptămînii viitoare.

Turneu internațional de volei la Timișoara

Azi (de la ora 16) și mîine (de la ora 9 și 16) Sala sporturilor din Timișoara va găzdui un turneu de volei masculin la care participă și o echipă din Iugoslavia. Turneul se va desfășura în două grupe, astfel: I — Jadinstvo Star Bajova, Gloria Arad și C.F.R. Timișoara; II — Politehnica Cluj, „U" Craiova și Politehnica Timișoara. **(C. CREȚU-coresp.).**

ASTĂZI, LA LUPTE LIBERE

STEAUA-RAZGRAD (R.P.B.)

În sala de sport a clubului Steaua (cal. Plevnei 114) vor avea loc astăzi, începînd de la ora 16, două întîlniri internaționale de lupte libere: Steaua — Razgrad (Bulgaria) — echipe de seniori — și Selecționata cluburilor din Capitală — Razgrad (juniori). Steaua va alinia formația: **I. Vanghelici** (cat. 48 kg), **D. Tindeche** (57), **P. Coman** (62), **P. Poalelungi** (68), **I. Chirilă** (74), **V. Iorga** (82), **Fr. Bolla** (90), **A. Balog** (100) și **Șt. Stingu** (+100).

După cum ne-a transmis corespondentul nostru din Brașov, **E. Bogdan**, în meciul revanșă cu Steagul roșu, formația bulgară a obținut victoria cu 5½—4½.

În ziarul de astăzi:

Pag. a 3-a:

● După două ședințe...

● Iancule, îți place fotbalul?

Pag. a 4-a:

● Sumbrul amurg al „Gazelei negre"

● D. Towler și B. Ford — imbatabili la dansuri

În campionatul de handbal

DINAMO BRAȘOV A OBȚINUT O VICTORIE APLAUDATĂ

Capriciile acestei ierni, prea generoasă parcă în geruri și viscole, ne-a făcut să nu fim ieri prea optimiști cu privire la un eventual succes de public al etapei I din cel de al doilea turneu al campionatului național masculin de handbal. Și totuși numeroși spectatori au fost prezenți în sala Floreasca.

UNIVERSITATEA CLUJ — TIMIȘUL LUGOJ 28—17 (15—8). Evident mai buni decît în primul turneu desfășurat chiar la Cluj, studenții au rezolvat rapid problema victoriei, arătîndu-se din primele minute net superiori. Ei au realizat foarte repede o diferență de 7—8 puncte, care s-a mărit în ultimele 15 minute. Cele mai multe goluri au fost înscrise de: Panțiru 9, Oană 7, Palko 6 de la învingători și Păcurariu 5 de la învinși. A arbitrat M. Petrescu (Buc.).

RAFINĂRIA TELEAJEN — POLITEHNICA GALAȚI 28—24 (12—12). Partidă disputată, care a plăcut mai ales prin dîrzenia cu care cele două formații aflate în zona retrogradării și-au apărat șansele. Ploieștenii, prezenți de cîteva zile la București, au manifestat mai multă vioiciune și în special o deosebită forță în apărare, reușind să tempereze zelul studenților în repriza secundă.

Politehnica Galați nu a mai dovedit calmul și siguranța din primul turneu, ceea ce a dus la comiterea multor greșeli în apărare și atac. Întrecerea a fost mai echilibrată în prima repriză cînd gălățenii, deși conduși, au reușit să egaleze către sfîrșit. După pauză însă, Rafinăria a dominat clar și a cîștigat fără prea multe emoții. Cele mai multe goluri au fost marcate de: Rotaru 9, Laub 6, Hovirneanu 6 de la Rafinăria, respectiv Dumitrescu 7, Bîrzoi 5, Hornea 5 de la Politehnica. Foarte bun arbitrajul lui P. Cîrligeanu (Buc.).

DINAMO BRAȘOV — UNIVERSITATEA BUCUREȘTI 21—18 (12—11). Deși nu s-a anunțat „cap de afiș", partida oferită de handbaliștii ambelor formații a cucerit multe aplauze. Principalii „actori" au fost dinamoviștii brașoveni care au jucat cum de puține ori i-am văzut, (am dori să nu rămînă unicat această evoluție). Întîlnirea a avut o desfășurare dramatică, ilustrată în cîteva cifre: de șase ori scorul a fost egal; în min. 24 brașovenii conduceau cu 10—7, iar în min. 40 scorul devenise 14—12 pentru Universitatea. În final, însă, brașovenii cu un plus de vitalitate și orientare tactică și-au adjudecat victoria. Principalii realizatori: Allies (7), Radu Emil (6) pentru Dinamo și Kicsid (5), Dinea (4) pentru Universitatea. Neconcludent arbitrajul lui Purică Dorin — Ploiești.

DINAMO BUCUREȘTI — POLITEHNICA TIMIȘOARA 18—13 (9—6). Studenții au început furtunos reușind ca în primele 20 de minute să preia ținînd avantajul pînă în final, cîștigînd pe merit. Cele mai multe puncte au înscris Nica (5), Moldovan (4) pentru Dinamo și Stentzel (6) pentru timișoreni. A arbitrat cu scăpări Ion Balint — Tg. M.

STEAUA — DINAMO BACĂU 23—18 (12—9). După o repriză excelentă, în care Steaua a jucat ca la carte, partida a scăzut în intensitate și spectaculozitate, evoluînd la nivelul mediu al tuturor celorlalte întîlniri de aseară. Cele mai multe puncte: Iacob 5, Gruia 4, Coasă 4 pentru Steaua, respectiv Horăbăț 9, Cervenca 3. A arbitrat G. Popescu — București.

● Astăzi, în sala Floreasca, au loc partidele etapei a XIV-a. Cu începere de la ora 15: Dinamo Brașov — Politehnica Timișoara, Timișul Lugoj — Politehnica Galați, Dinamo București — Rafinăria Teleajen, Steaua — Universitatea Cluj, Dinamo Bacău — Universitatea București.

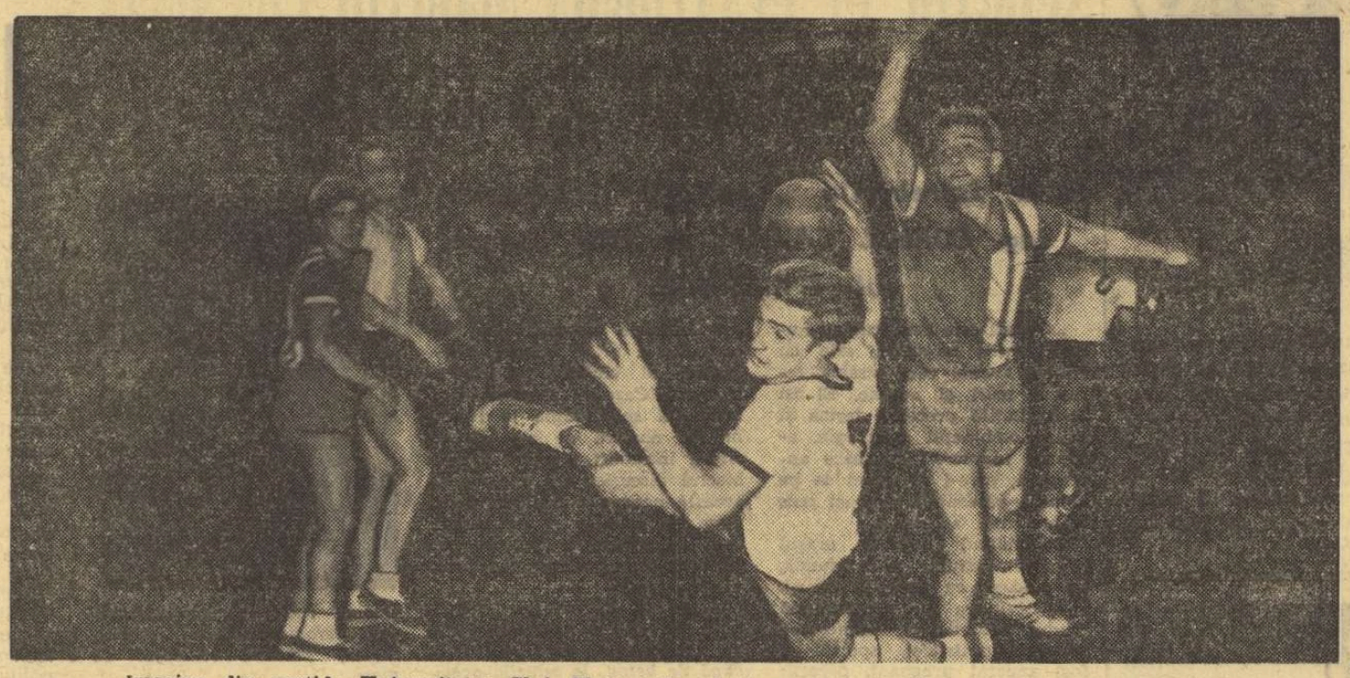

Imagine din partida Universitatea Cluj—Timișul Lugoj în care studenții au realizat o victorie facilă

Foto: V. BAGEAC

CONTRIBUȚIE ACTIVĂ LA DEZVOLTAREA SPORTULUI

Conferință de presă organizată de A. S. LOTO-PRONOSPORT

În sala clubului Finanțe-Bănci din Capitală a avut loc ieri o conferință de presă organizată de *Centrala Administrației de Stat Loto-Pronosport*. Tov. GHEORGHE GURIEV, director general al A. S. Loto-Pronosport, a relatat celor prezenți aspecte din activitatea desfășurată în anul 1968.

Desigur, a fost interesant de aflat că participanților la sistemele Loto-Pronosport le-au fost atribuite, în cursul anului trecut, premii în valoare de cca 600 de milioane lei, din care 900 de autoturisme și numeroase excursii în străinătate. Mari grupuri de premiați la Loto-Pronosport au făcut interesante excursii în Uniunea Sovietică, Italia, Franța, Turcia, Bulgaria, Ungaria, Cehoslovacia, Iugoslavia și R. D. Germană. De asemenea, a fost efectuat, în excursie organizată special, „Turul capitalelor". Recordmanii premiilor în bani au ajuns la sume variind între 70 000 și 200 000 lei.

În același timp, a fost subliniat în mod deosebit sprijinul pe care A. S. Loto-Pronosport l-a acordat mișcării sportive, prin alocarea unor importante sume, destinate îmbunătățirii bazei materiale și dezvoltării activității. Este, fără îndoială, cunoscută contribuția substanțială pe care A. S. Loto-Pronosport a adus-o la organizarea unor mari competiții cicliste internaționale — „Turul României" și „Cupa Voința", sprijinul acordat — prin stimularea cu premii substanțiale a celor mai buni sportivi — la desfășurarea campionatelor naționale de box, „Cupei de vară" la fotbal etc. Contribuția A. S. Loto-Pronosport poate fi întîlnită foarte des și în organizarea manifestațiilor sportive de masă.

Succeselor reale obținute de A. S. Loto-Pronosport în anul 1969 li se vor adăuga, cu siguranță, altele în acest an. Se poate vorbi de certitudine în această privință deoarece au fost luate din timp măsuri tehnico-organizatorice judicioase pentru inițierea unor noi formule de trageri și concursuri. Ingeniozitatea celor ce elaborează noile formule va avea ca prim efect mărirea posibilităților participanților de a cîștiga. În planul alcătuit, sînt prevăzute numeroase acțiuni competiționale la care A. S. Loto-Pronosport își va aduce contribuția. Printre ele se află organizarea „Turului ciclist al României", sprijin la buna desfășurare a Campionatelor europene de box, contribuție materială la întrecerile campionatelor naționale de box și „Cupa de vară" la fotbal etc. Se va acorda o sporită atenție măririi rețelei de vînzare (acțiune care necesită sprijinul consiliilor populare județene și orășenești, prin asigurarea spațiilor corespunzătoare), modernizării agențiilor și îmbunătățirii deservirii participanților. Conferința de presă a scos în evidență dorința fermă a Administrației de Stat Loto-Pronosport de a-și aduce o contribuție tot mai activă la îmbunătățirea activității sportive. Pentru îndeplinirea acestui obiectiv este, însă, necesar sprijinul consiliilor județene pentru educație fizică și sport, al cluburilor și asociațiilor sportive. După ce au fost consemnate propunerile făcute de participanți, a avut loc o gală de filme și vizionarea unei expoziții de grafică.

CONCURSUL „SĂNIUȚA DE ARGINT" ÎN PLINĂ ACTUALITATE!

- ***Duminică, ultimele concursuri pentru faza județeană***
- ***Pregătiri asidue pentru finală***
- ***Expoziție ad-hoc în orașul de sub Timpa***
- ***Mijloace suplimentare de transport auto pe ruta Brașov-Poiana***

Inaugurat în prima zi a lunii decembrie, o dată cu etapa pe clasă și școală, concursul „SĂNIUȚA DE ARGINT", organizat de Secția sport a C.C. al U.T.C., a ajuns la cea de a III-a etapă, pe județ, după ce a înregistrat pretutindeni pînă acum un succes de proporții.

Într-adevăr, peste tot, volumul întrecerilor a depășit cu mult toate așteptările, astfel că organizatorii — în școli, comitetele U.T.C. prin comisiile sportive, în etapa pe oraș (municipiu) comitetele U.T.C., în colaborare cu inspectoratele școlare și consiliile pentru educație fizică și sport — au fost nevoiți să facă, în unele cazuri, eforturi speciale pentru a asigura participarea tuturor amatorilor, elevi din licee și școli profesionale, cărora, de altfel, li s-a adresat concursul „Săniuța de argint".

Pentru a scoate și mai mult în relief amploarea acestei lăudabile acțiuni (menită să dea la iveală pe viitorii boberi, succesorii lui Panțuru și Neagoe) interesul cu care ea a fost înconjurată, vom folosi și un exemplu dintre cele mai convingătoare: la Brașov, în zilele organizării primelor etape, unitățile comerciale au epuizat vertiginos stocul de săniuțe existent, de aproape 3 000 de bucăți! Exemple asemănătoare au oferit și unitățile comerciale din Ploiești, Tg. Mureș, Craiova, Bacău sau Bistrița.

★

Acum, este în plină desfășurare etapa a III-a, județeană, penultima din cadrul concursului „Săniuța de argint". Într-o serie de județe concursul a și avut loc duminica trecută și el a marcat, ca și etapele precedente, un succes net, la capitolul organizării îndeosebi. Comisia centrală de organizare care a urmărit întrecerile, prin delegații ei, a notat cu 10 felul cum a decurs concursul în județele Teleorman, Mureș, Alba, Botoșani și Bacău.

În această duminică au loc ultimele concursuri, în județele care din motive tehnice, obiective desigur — nu le-au putut organiza. (În orice caz, nu s-a depășit limita de timp prevăzută de regulament). Printre acestea se află județele Ilfov (concursul este programat în comuna Hotarele din vecinătatea fostului lac Greaca), Harghita (în orașul Gheorgheni) și Ploiești (pe dealurile din marginea localității Comarnic). Tot duminică își vor desemna campionii și elevii din municipiul București. Loc de desfășurare a concursului, Poiana Brașov.

★

Paralel, comisia centrală de organizare este preocupată de pregătirea finalei. Ea a fost fixată pentru ziua de 16 februarie la Poiana Brașov. Ni s-a comunicat și traseul pe una din porțiunile vechiului drum care lega Brașovul de Poiana, mai sus de stîncile lui Solomon, căruia i se vor face unele amenajări speciale (marcaje, taluzări etc.).

De altfel, organizatorii intenționează ca acest traseu să rămînă afectat și în anii următori unor asemenea concursuri. Este, după noi, o alegere inspirată. Traseul se pretează foarte bine desfășurării unor concursuri de săniuțe (evident, cu unele corective necesare), avînd un mare avantaj: fiind orientat către nord-est păstrează intact, vreme îndelungată, stratul de zăpadă.

Alte cîteva detalii interesante:

La Brașov, în întîmpinarea finalei se organizează o expoziție, în centrul orașului. Vor fi prezentate trofeele „Săniuței de argint", care vor fi decernate fiecărei categorii de participanți, băieți și fete. O machetă specială va arăta și traseul (2 000 metri, băieții și 1 000 metri, fetele). De asemenea, în intenția organizatorilor este de a expune și fotografiile unora dintre cîștigătorii etapelor județene, evident aspiranți la locul I și în ultima etapă.

Tot în orașul de sub Tîmpa se iau măsuri speciale pentru suplimentarea unor mijloace de transport auto de la Brașov la Poiana, în ziua de 16 februarie. Măsura este binevenită întrucît numai din Capitală și-au anunțat vizita, ca spectatori, aproape 2 000 de elevi și eleve!

T. ST.

(Urmare din pag. 1)

prin această activitate de numele și tradițiile orașului. De asemenea, cunoscînd și influența pe care o are mișcarea în refacerea capacității de muncă, ne-am căutat să îmbinăm activitatea productivă și sportul la un nivel superior.

— Vizînd viitorul, ce ne puteți spune?

— *Ceea ce ne preocupă în primul rînd este întărirea mișcării sportive și nu obținerea unor rezultate imediate, efemere. În prezent, clubul are cinci secții; fotbal, box, volei, parașutism, aeromodelism, cu un număr de 220 de sportivi legitimați, dintre care 10 nominalizați la nivel republican.*

— În privința sportului de performanță care sînt obiectivele ce vi le propuneți?

— *Pe primul plan stă munca de perspectivă. Pentru noi, în dezvoltarea bazei de masă a sportului de performanță o însemnătate esențială o are susținerea și lărgirea educației fizice și sportului în cadrul Grupului școlar al Combinatului, care numără peste 2 600 de elevi. În acest sens, clubul sportiv, în colaborare cu organizația U.T.C. și conducerea școlii, va organiza nuclee la atletism, box și fotbal, asigurîndu-se, totodată, condițiile materiale și specialiști pentru instruire. În rest, vizăm două titluri de campioni la aeromodelism, trei la parașutism, locuri fruntașe în campionatul de box.*

SPORTUL PE PLATFORMA MARELUI COMBINAT SIDERURGIC DIN GALAȚI

La fotbal, pasiunea numărul unu, locul 4—5 cu prima garnitură „Oțelul" în divizia B și — eventual — promovarea echipei S.U.T., care activează în C. Nu-i de ajuns?

— Aminteați mai înainte de asigurarea bazei materiale. Care sînt preocupările în acest sens?

— *În primul rînd, iubitorii sportului din Galați vor avea prilejul să admire noua înfățișare a stadionului „Dunărea", căruia i s-a refăcut complet drenajul și a fost regazonat. Este în curs de refacere și pista de atletism. Pînă la 1 Mai sperăm să terminăm și terenul de antrenament de lîngă stadion. Aici trebuie să subliniem contribuția voluntară a zecilor de pasionați ai sportului care au venit să ajute la construcție. De fapt, în această zonă vom amenaja un frumos parc sportiv care va mai cuprinde: o sală de sport, un bazin olimpic și o popicărie. De asemenea, vizăm construirea unui patinoar artificial și a unui bazin plutitor pe Dunăre. Pentru elevii școlii profesionale vom amenaja două terenuri de fotbal, două de volei și o pistă de atletism.*

— O latură importantă a activității unui club o constituie și activitatea sportivă de masă.

— *Acest aspect îl rezolvăm prin intermediul celor 11 asociații sportive aflate la nivelul Combinatului. Pentru sprijinirea acestei activități vom amenaja patru terenuri de tenis de cîmp și cîteva baze sportive simple. Prelulnd și valorificînd tradiția existentă, vom organiza „duminici sportive", întreceri între diferite secții, vom ridica pe o treaptă superioară turismul. Pentru copiii salariaților intenționăm să înființăm un centru de inițiere, unde aceștia vor avea posibilitatea să învețe diferite discipline sportive. Va fi, de bună seamă, o nouă sursă pentru secțiile noastre de performanță.*

— Și un ultim gînd pentru viitor.

— *Să arătăm tuturor că tinerii cu emblema clubului „Oțelul" sînt demni reprezentanți ai miilor de constructori ai Combinatului în peisajul industrial și sportiv al patriei.*

Consfătuire de lucru la C.N.E.F.S., privind

CALENDARUL SPORTIV INTERNAȚIONAL — 1969

Zilele trecute, a avut loc la sediul C.N.E.F.S. o consfătuire de lucru, la care au participat membri ai Comitetului executiv al C.N.E.F.S., secretari federali și antrenori ai loturilor naționale precum și reprezentanți ai departamentelor interesate.

Obiectivul principal al acestei consfătuiri l-a constituit calendarul internațional pe anul în curs al sportivilor români. Tov. *I. Păun*, șeful secției Relații internaționale a C.N.E.F.S., prezentînd calendarul, a arătat că, în acest an, sportivii noștri vor susține aproape de trei ori mai multe întîlniri decît în anul 1965 și a subliniat faptul că această creștere substanțială a întîlnirilor sportive internaționale reflectă politica statului nostru de lărgire continuă a relațiilor cu toate țările și, în primul rînd, cu cele socialiste. În ceea ce privește criteriile care au stat la baza acestui calendar s-a arătat că s-a ținut seama de: necesitățile pregătirilor sportivilor noștri în vederea campionatelor mondiale, europene și balcanice, precum și de perspectivele participării lor la viitoarele J.O.; asigurarea unui număr suficient de competiții internaționale loturilor de tineret și juniori; menținerea și consolidarea relațiilor cu mișcarea sportivă din celelalte țări.

Volumul total al întîlnirilor internaționale se ridică la circa 1 400 acțiuni, dintre care peste 800 în străinătate și aproape 600 în țară. În cursul acestui an sportivii noștri urmează să participe, printre altele, la 22 campionate mondiale, 33 europene și 23 balcanice.

În cadrul acestei consfătuiri s-a mai prezentat o informare privind lucrările a diferite foruri sportive internaționale și anume:

— reuniunea de la Versailles a Comitetelor naționale olimpice din Europa (care a discutat eventualitatea organizării unor jocuri europene);

— adunarea generală permanentă C.N.O. de la Ciudad de Mexico (în care delegația noastră a propus o mai mare stabilitate a programului J.O., consultarea tuturor C.N.O. și a Federațiilor internaționale de către C.I.O. în vederea stabilirii programului J.O. și nelimitarea numărului de concurenți la probele individuale);

— a 67-a sesiune a Comitetului Internațional Olimpic (C.I.O.), precum și diferite congrese ale Federațiilor internaționale ținute la Ciudad de Mexico.

În încheierea consfătuirii, tov. Marin Birjega, vicepreședinte al C.N.E.F.S., a subliniat o serie de probleme importante din referatele prezentate și a recomandat celor prezenți să ia măsuri corespunzătoare pentru a asigura sportivilor o bună pregătire așa încît aceștia să reprezinte cu cinste țara noastră în marile competiții ale anului 1969.

BASCHETBALISTELE DE LA VOINȚA AU DEBUTAT CU SUCCES

BRAȘOV, 7 (prin telefon). În sala Tractorul din localitate a început turneul internațional feminin de baschet, organizat de Oficiul sport UCECOM cu sprijinul comisiei județene de specialitate.

Primele două partide au fost destul de atractive, în special cea dintre Voința (România) și Start (Polonia). Romîncele, practicînd un joc bun, în special în repriza secundă, au realizat o victorie clară. Rezultate: Voința (România)—Start (Polonia) 79—60 (36—36). Cele mai bune: Simon (27), Nedelea (24), Vogel (6) de la Voința, Ubeska (15), Kostkovska (8), Oslovska (6) de la Start. Septembr (Bulgaria) — Spartakus (Ungaria) 36—32 (15—19).

★

În ziua a 2-a a turneului întrecerile s-au desfășurat cu aceeași dîrzenie, mai echilibrată fiind partida dintre Start și Septembr. În cel de al 2-lea joc, jucătoarele romînce au fost net superioare, cîștigînd la o diferență mare. Rezultate tehnice: Start (Polonia) — Septembr (Bulgaria) 52—47 (26—25); Voința (România) — Spartakus (Budapesta) 60—37 (28—21).

Turneul de la Brașov se încheie azi după-amiază.

P. DUMITRESCU, coresp.

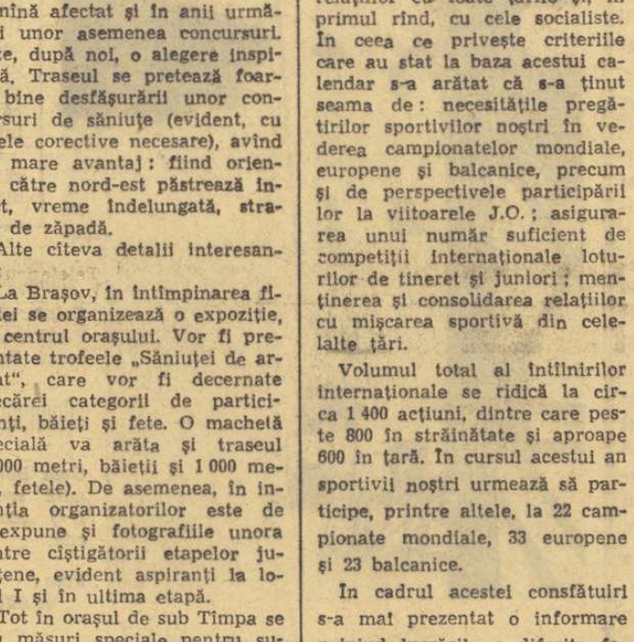

— Știe, cumva, cineva numărul ăluia cu BODICECUD?

Desen de MATTY

DIALOG CU CITITORII

Tov. ION IORDACHE, Com. Gura Ocniței, jud. Dîmbovița: „Sînt unul dintre cei ce iubesc fotbalul și îl doresc de o calitate tot mai bună. În rîndurile pe care vi le trimit țin să vă aduc la cunoștință un fapt cu care nu mă pot împăca de loc. La Metalul Tîrgoviște activează un fotbalist, pe nume Vasile Pîrvu. Are 18 ani și e bine făcut fizic. Acest băiat a devenit răsfățatul orașului, datorită talentului și calităților sale fizice și tehnice. Are un șut puternic și un deosebit simț al porții. A înscris 11 goluri în turul campionatului și este golgeterul echipei. Bine pregătit și îndrumat, ar putea face față în divizia A. Universitatea Cluj l-a încercat de cîteva ori, iar la 3 ianuarie urma să se prezinte la această echipă. Asociația Metalul se opune însă și nu-i dă dezlegarea. O atitudine greșită, după mine. În speranța că acest talentat fotbalist va asigura echipei Metalul victorii în divizia C, asociația nu-l lasă să se afirme și să evolueze într-o formație de divizia A. Am ținut să scriu ziarului despre acest caz, considerînd că o rezolvare favorabilă ar constitui un cîștig pentru fotbalul nostru".

Aveți dreptate, tov. Iordache. Ne bucură modul în care vedeți lucrurile. Dacă băiatul este atît de talentat este, într-adevăr, păcat să nu i se creeze posibilitatea afirmării. Publicînd rîndurile de față, avem speranța că problema acestui tînăr fotbalist va fi studiată temeinic și că se vor lua măsurile cele mai judicioase. Exemplul lui Dinu, de la Dinamo, plecat tot de la Tîrgoviște, este grăitor.

Tov. MIRCEA GROZEA, com. Augustin — Brașov: „După multe zile de decepții, după drama de la Timișoara, mă jurasem că n-am să mai țin cu Steagul roșu. Dar, iată-mă, din nou alături de această formație. Vă scriu pentru a vă cere părerea dacă formația brașoveană va promova în divizia A, mai are șanse să obțină în meciurile de verificare a obținut rezultate excelente".

Să știți că e foarte greu pentru noi să vă dăm răspunsul la această întrebare. Steagul roșu este una dintre favoritele seriei în ceea ce privește promovarea, iar rezultatele din pregătiri ne arată că la Brașov se lucrează serios pentru atingerea obiectivului. Dar, mai știi ce se poate întîmpla? Cînd ți-e lumea mai dragă, echipa pe care o consideri de neînvins pleacă steagul în fața unor adversari mult mai slabi. Chiar brașovenii ne-au oferit asemenea exemple după trecerea lor în divizia B. Și apoi, ar trebui să le cereți părerea și celor de la Politehnica Galați, Portul Constanța, Chimia Suceava sau Ceahlăul, echipe care au și ele un cuvînt greu de spus.

Tov. D. TROI, str. Caraiman nr. 5 — Timișoara: „Cer cuvîntul peste rînd. Echipa națională, fără vedete. Antrenorii să-i lase pe actualii titulari să joace mai departe".

Deși dv ați cerut cuvîntul peste rînd, totuși noi nu v-am înscris pe listă decît în ordinea sosirii scrisorii. Nu facem favoruri. De curînd a fost publicat lotul. Ați văzut că cei „11" de la Londra au rămas neatinși. Așa că nu trebuie să fiți atît de alarmat. Antrenorii au datoria să pregătească un lot mai larg pentru a putea face față oricărei indisponibilități.

DAN SORIN DUMITRESCU, elev în cl. a III-a, București, str. Bach nr. 2 bis. Dragă Dănuț, dorința de a activa la centrul de copii al clubului Steaua poate fi foarte ușor îndeplinită, bineînțeles, dacă ai talent. Invită-l pe tăticu' să te conducă la clubul Steaua, calea Plevnei 114, sau la centrul de copii al clubului de la stadionul „23 August". Întrebați de tov. Ilie Savu, fostul portar și antrenor, actualmente șeful centrului, și dînsul vă va da lămuririle necesare. Noi îți dorim succes!

Constantin ALEXE

UNDE MERGEM?

AZI

VOLEI. **Sala Giulești, de la ora 16:** Progresul — Zelesniciar Belgrad (m), Rapid — Dinamo (m) — jocuri în cadrul „Cupei 16 Februarie".

BASCHET. Sala Dinamo, de la ora 17: I.C.H.F. — Farul Constanța, I.E.F.S. — Dinamo București.

LUPTE LIBERE. **Sala Steaua, de la ora 16:** Steaua — Razgrad (R.P.B.) — seniori, Selecționata cluburilor din Capitală — Razgrad (juniori).

MÎINE

VOLEI. **Sala Dinamo, de la ora 8:** Viitorul — Cutezătorii (f), Clubul sportiv școlar — Sănătatea (m), Gr. șc. „23 August" — Șc. sp. Ploiești (m), Șc. sp. 2 — Liceul Videle (m) — meciuri din divizia școlară; **Sala Progresul, de la ora 8:** Steaua — Șc. sp. 3 (m), Șc. sp. 1 — Viitorul (m), Progresul — Șc. sp. Ploiești (f), Șc. sp. 3 — C.P.B. (f) — divizia națională școlară; **Sala Giulești, de la ora 8:** Rapid — Progresul (m. J), Dinamo — Progresul (m), Rapid — Zelesniciar Belgrad (m) — meciuri în „Cupa 16 Februarie", Șc. sp. 2 — Șc. sp. 1 (f. J), Rapid — Constructorul (f. J).

BASCHET. **Sala Floreasca, de la ora 17:** Steaua — Politehnica București.

INDISCREŢII...

(Pe Mureş şi pe... Someş)

● *La Arad, mulţi apreciază rezultatele U.T.A.-ei din ultimul an şi ca un efect al faptului că tinerii „cavaleri ai rozelor" — DOMIDE, ŞCHIOPU, AXENTE, MOŢ, CZAKO II — s-au maturizat. Prima dovadă: situaţia lor civilă. Deşi au în jur de 22—23 ani, cei cinci arădeni au devenit toţi taţi. Cu răspundere*

totală faţă de familie şi faţă de ... fotbal. Să recunoaştem că aşa este!

● Fostul craiovean SFIRLOGEA ne spunea că, deşi Vagonul a marcat acelaşi număr de goluri ca şi U.T.A. (25), randamentul său a reprezentat doar 20 la sută din ... Sfirlogea de altădată. *„Imi voi face autocritica la primăvară, prin ... goluri!"* — ne-a spus atacantul Vagonului.

Să vedem...

● Spicuiri din primul dialog COCO DUMITRESCU — echipă, după întoarcerea antrenorului român de la stagiul efectuat în Anglia.

(1) — *Băieţi, dacă dorim să cîştigăm campionatul trebuie să trăim o „viaţă invizibilă", ca sfinţii! Avem un lot mai slab ca Dinamo sau Steaua, aşa că nu ne putem permite nici un pas greşit...*

(2) — *Axente, nu-mi place freza ta „pro-Beatles"! În joc, ai să vrei să ţi-o fereşti de minge, ca să n-o murdăreşti. Or, eu am nevoie de un Axente care se angajează total!*

● *O curiozitate care spune multe. La 36 de ani, LERETER îi bate pe 400 m pe toţi atacanţii U.T.A.-ei! Iată timpii: Lereter — 63 s, Domide — 71 s, Şchiopu — 75 s, Axente — 64 s, Moţ — 68 s, Dumitrescu — 71 s.*

(Iată unul din marile secrete ale eficienţei longevităţii a „veteranului" Loli Lereter!)

● *„La vechea Academie Română, un nou academician se alegea numai atunci cînd rămînea un scaun liber prin moartea unuia dintre cei vechi. Pentru a promova în echipa naţională, trebuie să se accidenteze un ... senator de drept. Vezi promovarea lui Anca în meciul de la Londra".*

(Citat din TITUS LUCACIU, secretarul clubului „U" Cluj).

Deşi realitatea nu este chiar aşa (vezi cazurile Domide, Dumitrache) observaţia lui T. Lucaciu este, să recunoaştem, spirituală.

● *În numai o oră cît a stat în căminul studenţesc clujean de pe strada Măloasa, autorul acestor rînduri a fost martorul involuntar al unor scene „temperamentale" greu de acceptat. În camera lui Mustăţea, Bungău şi Şoptereanu, în urma unor discuţii „amicale", a sărit în aer un geam!! Altă scenă: pe Lică, mieluşelul (aparent) din viaţa de toate zilele, l-am auzit rostind în numai cîteva minute un şir de 10—15 imprecaţii la adresa unui coleg.*

(Şi noi vorbim de intelectualizarea fotbaliştilor! Dacă şi studenţii fotbalişti...)

● *O „săritură" din ... cadrul Mureşului şi Someşului la ... DAN SAVU, fiul antrenorului Ilie Savu. Vă mai amintiţi, acum doi ani a debutat în echipa Steaua într-un meci la Craiova. Debut apreciat de toată lumea, inclusiv de cronicarul ziarului nostru, care l-a notat pe debutant cu nota 9. Ce se întîmplă cu acest tînăr talent? Aţi mai auzit de el?*

Spuneţi-ne şi nouă dacă mai ştiţi ceva...

M. POPESCU

fotbal

INDISCREŢII...

DUPĂ DOUĂ ŞEDINŢE...

Încet, încet, intrăm tot mai mult în ambianţa febrilă specifică sportului-rege. Iată, săptămîna trecută a avut loc prima şedinţă a Biroului federal; la două zile după aceea, F.R. Fotbal a organizat o consfătuire cu participarea antrenorilor de divizia A, a preşedinţilor secţiilor şi a metodiştilor CJEFS; în sfîrşit, de marţi seara, se cunosc şi partidele din „16"-mile „Cupei României" care vor „tăia panglica" sezonului competiţional 1969.

★

Programul competiţiilor interne, discutat şi aprobat în şedinţa Biroului federal, este de acum cunoscut. În perioada de la 5 martie (16-imile) şi pînă spre sfîrşitul lui iunie, iubitorul de fotbal va putea urmări un mare număr de jocuri, oficiale şi amicale, prilejuite de etapa finală a Cupei, de returul campionatului, precum şi de preliminariile C.M., acest ultim obiectiv (fireşte, nu ca importanţă) fiind pregătit de echipa noastră naţională printr-o serie de jocuri cu caracter de verificare.

În total — 31 de acţiuni eşalonate pe parcursul a 16 duminici, ceea ce a produs multă bătaie de cap celor însărcinaţi cu alcătuirea programului, care s-au văzut nevoiţi să planifice jocuri de Cupă (toate fazele, în afara finalei) la mijloc de săptămînă. Adăugînd la acestea şi meciurile de verificare a diferitelor loturi reprezentative se ridică, firesc, mai multe întrebări: *vor putea, oare, jucătorii noştri divizionari să facă faţă cu succes acestei duble activităţi care implică două jocuri în 7 zile? Şi-au creat ei, pe timpul iernii, o bază temeinică pentru a evolua — după „sistemul miercuri-duminică" — cu o capacitate de efort corespunzătoare?* Răspunsurile le vom primi, firesc, abia pe parcursul întrecerii, dar de pe acum un lucru e cert: pentru obţinerea formei sportive şi, mai ales, pentru menţinerea ei, antrenorii vor trebui să dea dovadă de multă pricepere în dirijarea efortului, adaptînd procesul de instruire la necesităţile cerute de programul competiţional şi acordînd, în acelaşi timp, o mare atenţie regimului de alimentaţie şi odihnă. Problema se pune cu acuitate îndeosebi pentru începutul sezonului cînd — aşa cum arată programul — echipele de divizia A, mai bine zis o bună parte din ele, vor trebui să susţină 4 jocuri (două de Cupă şi două de campionat) în numai 11 zile. La întrebările noastre privind raţiunile ce au condus la întocmirea unui program încărcat, aproape un tur de forţă, încă din startul sezonului, tehnicienii federaţiei de specialitate au răspuns: *„Este cunoscut faptul că, în momentul de faţă, starea terenurilor, acoperite de zăpadă sau mocirloase, nu permite echipelor noastre o pregătire temeinică la toţi factorii. Astfel stînd lucrurile şi ţinînd cont că prima partidă internaţională a echipei naţionale se desfăşoară la 16 aprilie, am dorit să asigurăm jucătorilor selecţionabili un număr mai mare de meciuri în condiţii normale de joc. Intenţia noastră a fost să programăm ceva mai devreme jocurile din cadrul „16"-imilor Cupei, dar, din motive obiective, acest lucru nu s-a putut realiza".*

Acestea au fost explicaţiile, plauzibile în mare măsură. Rămîne să vedem rezultatele...

★

În condiţiile arătate mai sus n-a fost, desigur, uşor ca antrenorii responsabili ai diferitelor loturi reprezentative să întocmească planurile de pregătire pe perioada de care ne ocupăm. În scopul de a repartiza cît mai judicios posibil timpul necesar instruirii la cluburi (de bază), precum şi pregătirii centralizate, antrenorii loturilor A şi de tineret s-au străduit să-şi sincronizeze planurile, fixînd pentru jocurile de verificare cam aceleaşi date: 19 martie, 2, 16 şi 30 aprilie, 14 mai. În felul acesta, de astă dată jucătorii selecţionabili vor absenta de la echipele lor în aceeaşi zi — numai miercurea — şi nu în diverse etape cum greşit se proceda în anii trecuţi.

Prin rezolvarea raţională a graficului competiţional, intern şi internaţional, se asigură o mai bună continuitate campionatului, mutîndu-se, în acelaşi timp, centrul de greutate pe pregătirea la cluburi. Aşa este normal să se întîmple, aşa se petrec lucrurile pretutindeni în ţările cu fotbal avansat şi de aceea rezultatele obţinute de echipele naţionale respective se înscriu pe o constantă valorică. Dar, subliniind importanţa pregătirii la cluburi a jucătorilor selecţionabili, *Emerich Vogl*, coordonatorul comisiei de selecţie, a cerut, în cuvîntul său la şedinţa cu antrenorii, un nelimitat sprijin din partea tuturor tehnicienilor care se ocupă de pregătirea echipelor divizionare: *„Fără ajutorul dv., îndreptat în direcţia pregătirii jucătorilor la toţi factorii (între care cei fizic sau, mai cuprinzător spus, cel care creează capacitatea de efort, să fie o condiţie sine qua non) rezultatele valoroase la nivelul reprezentativei sînt de neconceput".*

★

„...Capacitatea de efort să fie prima condiţie"; uşor de spus, dar nu tocmai simplu de realizat, deoarece în fotbalul românesc în domeniul tehnico-metodic încă se bîjbîie. O nouă dovadă în acest sens ne-a prilejuit-o şi recenta consfătuire cînd indicaţiile date antrenorilor (pentru perioada competiţională) de către forul tehnic au sunat altfel, comparativ cu îndrumările primite la Snagov, la începutul campionatului. Aşa de exemplu, de unde cu 6 luni în urmă s-a fixat ca volumul orelor de antrenament într-un ciclu săptămînal să fie de 12 ore, de astă dată indicaţiile s-au oprit la 8—9 ore maximum. Cînd s-a spus bine şi cînd s-a greşit? Greu, foarte greu de apreciat dat fiind desele şi variatele îndrumări referitoare la acelaşi domeniu.

Într-o discuţie purtată, recent, cu antrenorul federal, prof. *Dumitru Teodorescu*, acesta opina pentru ultimele indicaţii, afirmînd că *„după mult timp s-a ajuns la situaţia să valorificăm... propriile principii teoretice"*. Referitor la CONTINUITATEA ÎN PREGĂTIRE: *turneele pre-sezon şi post-sezon sînt foarte utile, întrucît cu ajutorul lor se desăvîrşeşte sau se menţine gradul de pregătire. Întreruperea competiţiei, îndeosebi pe o perioadă mai lungă, este o mare greşeală, împietînd procesul normal de realizare a formei sportive*; în ceea ce priveşte VOLUMUL: *este necesar acumulărilor cantitative (pentru fondul de bază, tehnico-tactic), dar nu trebuie transformat într-un scop în sine, deoarece nu rezolvă problemele ţinînd de perfecţionare*; referitor la INTENSITATE: *este factorul care asigură saltul calitativ. Pentru a pregăti fidel condiţiile jocului, antrenamentul se termină „tare", înlocuind obişnuita încheiere, de relaxare.* S-a precizat însă — pentru a se evita unele neplăceri — că la jucătorii de la 24 de ani în sus este foarte greu să mai schimbi stereotipul funcţional. *În ţările cu fotbal avansat echipele lucrează, într-adevăr, intensiv dar pe fondul unor serioase acumulări cantitative*, REALIZAT DIN PERIOADA JUNIORATULUI.

Cam acestea au fost, în linii mari, indicaţiile metodice, însuşite acum de forul tehnic după consultările avute, în prealabil, cu cei doi antrenori români, *Nicolae Dumitrescu* şi *Cornel Drăguşin*, înapoiaţi recent din Anglia.

Se naşte însă întrebarea: vor rămîne aceleaşi îndrumările tehnico-metodice şi după înapoierea celorlalţi doi antrenori (Ilie Oană şi Dumitru Nicolae-Nicuşor) din R. F. a Germaniei? Nu era normal să se aştepte şi observaţiile lor? Ce se va întîmpla în cazul în care concluziile la care au ajuns Oană şi Nicuşor (şi care, mai mult ca sigur, vor fi aplicate la Petrolul şi Dinamo Bacău) nu se vor potrivi cu cele culese din fotbalul englez şi recomandate — ca orientare generală — la consfătuirea cu antrenorii?

G. NICOLAESCU

LA ORIZONT, RETURUL

I.R.A. Cîmpina

Cea de a doua divizionară cîmpineană, I.R.A., din divizia C, a trecut în etapa a II-a a pregătirilor, susţinînd jocuri-şcoală pentru omogenizarea compartimentelor, iar la şedinţele de antrenament se lucrează mai mult cu balonul. După 15 februarie, instructorul **Al. Banu**, pe baza constatărilor făcute la meciurile amicale, se va fixa asupra lotului de bază. Dintre jucătorii care au evoluat în tur sînt prezenţi la antrenamente: **Drăgan, Enache, Stoica, Dionisie, Sîrbu, Goran, Radu, Ciobanu, Zamfir, Ilioiu** şi **Dumitrache**. La aceştia se adaugă patru juniori, promovaţi din pepiniera proprie — **Mirel, Secuiu, Costin** şi **Petrovici**, precum şi alţi jucători cum sînt: **Şovăială, Strechioiu, Silaghi** (de la Poiana Cîmpina), **Ciobanu** (de la Electrica Cîmpina), **Ivănescu** (de la Carpaţi Sinaia) şi **Ristea** (de la Doftana Băneşti).

C. VÎRJOGHIE, coresp.

Victoria Tg. Jiu

Iubitorii fotbalului din Tg. Jiu sînt nemulţumiţi de felul cum s-a comportat echipa lor în prima jumătate a campionatului diviziei C (locul 8 în seria a V-a). Conducerea asociaţiei a luat o serie de măsuri organizatorice, pentru a readuce formaţia pe un loc fruntaş în clasament. Victoria va avea în retur cîţiva jucători noi, printre care **Spiridon** (de la Petrolul Ploieşti — tineret), **Nemeş** (Jiul Petroşeni), **Farcaş** (Victoria Călan) şi alţii. Pînă în prezent, gorjenii au susţinut două meciuri amicale: cu Minerul Motru (3—2) şi cu selecţionata de juniori a oraşului Tg. Jiu (8—0). În continuare, Victoria va juca cu Jiul Petroşeni, Victoria Călan, Oltul Rm. Vîlcea şi Metalul Tr. Severin.

O. VÎLCEANU, coresp.

Gloria Bistriţa

Formaţia bistriţeană a păşit cu dreptul în noul sezon. În primul meci amical, susţinut în compania unei alte divizionare C, C.I.L. Gheria, a terminat victorioasă cu scorul de 5—1. Golurile Gloriei au fost înscrise de Ciocan (3), Damian şi Dodu.

I. TOMA, coresp.

Colorom Codlea

Noul antrenor al chimiştilor, **Gh. Fruth**, se străduieşte să pună pe picioare un „11" mai omogen decît cel din turul campionatului. În retur formaţia va conta pe aportul unor jucători noi, ca de exemplu, **Tudoraşcu** (de la Steagul roşu Braşov), **Aescht** (de la Metrom Braşov), **Coconete, Nan, Unghiaşu** şi **Lupaşcu** (promovaţi de la juniori). În primul meci amical Colorom (divizia C — seria a VIII-a) a jucat cu Steagul (1—3). Alte partide amicale vor fi cele cu Celuloza Zărneşti (lidera campionatului judeţean) şi divizionarele C Chimia Făgăraş, Oltul Sf. Gheorghe şi Chimia Oraşul Victoria.

N. SECELEANU, coresp.

Minerul Baia Mare

Minerul Baia Mare (divizia B, seria a II-a) a susţinut un interesant joc de verificare cu Victoria Carei (div. C) pe care a întrecut-o cu 1—0 (0—0) golul fiind înscris cu capul de Ardeleanu la o lovitură de colţ.

Pare de necrezut, dar la acest meci unul dintre cei mai buni jucători băimăreni, Ujvari, n-a jucat, neavînd... ghete de fotbal. În general, jucătorii echipei Minerul stau foarte prost cu... încălţămintea. În vestiare sînt numeroase perechi de bocanci dar — rupte — ele nu pot fi folosite nici măcar la antrenamente.

V. SĂSĂRANU, coresp.

Chimia Făgăraş

Fruntaşa seriei a VIII-a are o sarcină deosebit de grea în retur: păstrarea locului I în clasament. Pentru aceasta, antrenorul **Francisc David** le cere elevilor săi să se antreneze cu maximum de conştiinciozitate. În prima fază a pregătirilor s-a urmărit dezvoltarea condiţiei fizice (prin gimnastică, alergări, practicarea unor jocuri etc), iar acum se lucrează cu mingea şi cu alte mijloace pentru pregătirea tehnică. Pentru retur nu se vor transfera jucători din alte localităţi, ci se va conta numai pe juniorii de la localitate. Lotul pentru reluarea campionatului este format din: **Torz, Suciu I, Armeanu, Secheli, Teulea, Lancea, Nacu, Stoica, Niţu, Dumitrescu, Boantă I, Feher, Boantă II, Drăgoi, Bentea, Csutak, Ioniţă, Lechiţă, Suciu II** şi **Libeg**.

TR. LANCEA, coresp.

Iancule, îţi place fotbalul?

Această întrebare poate părea inutilă atunci cînd îi este adresată unui fotbalist şi încă unuia din prima divizie a ţării, fost jucător al echipei naţionale.

Şi totuşi, vrem să ştim dacă lui Iancu, de la Farul Constanţa, îi place acest joc.

Iată de ce.

Zilele trecute ne-a vizitat redacţia o funcţionară a unei instituţii bucureştene, care ne-a relatat o întîmplare petrecută recent la Poiana Braşov. Luînd masa la „Poiana Ursului", cu o prietenă, în staţiunea amintită, doi tineri au încercat să le acostеze şi — nereuşind — le-au urmărit apoi pînă la Şura Dacilor. Aici ele au cerut două cafele, iar sportivii, căci sportivi erau, 3 sticle de vin, oferind alte 2 lăutarilor.

Mergînd la toaletă, una dintre ele a fost urmată de tînărul înalt şi brun care i-a propus lucruri obscene. Refuzat, acesta a recurs la pumni, umplînd-o de sînge pe „vinovată". O soartă aproape asemănătoare a avut-o şi prietena ei, dar cu un beneficiu de clemenţă al celui de al doilea sportiv, care şi-a împiedicat colegul să-şi continue „argumentele".

Finalul acestui program insolit s-a consumat printr-o urmărire a celor doi bărbaţi de către ospătarii de la Şura Dacilor, deoarece clienţii uitaseră să-şi achite consumaţia.

Unul dintre ei îl numise pe celălalt „Guţă", iar respectivul i se adresa spunîndu-i Sasu. Ospătarii şi lăutarii pretindeau că pe Guţă îl cheamă de fapt Iancu... şi că Sasu era chiar Sasu.

A doua zi, îndrumată spre antrenorul şi medicul echipei Farul (aflată la munte la... pregătire), victima atacului abia descris de noi (din jenă), a aflat că era vorba, într-adevăr, de Iancu şi de Sasu şi că cel dintîi nu se găsea la prima sa abatere, dar că nu i se poate face nimic deoarece „echipa are nevoie de el".

Vineri, 31 ianuarie, ne-a telefonat la redacţie Iancu, plîngînd pocăit (oare de ce?) pentru a-şi mărturisi nevinovăţia şi anunţîndu-şi o iminentă vizită la Bucureşti. Ne-a vorbit despre cumsecădenia sa, despre familia pe care şi-a înjghebat-o, despre copil...

Nu mai era acelaşi Iancu care lovise două femei cu o săptămînă în urmă şi care le ameninţase cu moartea dacă vor scoate o vorbă, nu mai era nici măcar cel care fugise fără să achite o consumaţie (plătită pînă la urmă de unul dintre lăutari).

Vrem să-l credem pe Iancu, dar.., un redactor al gazetei noastre se afla la Braşov şi, mergînd la faţa locului, avea să afle, cu regret, confirmarea faptelor lui Iancu.

Marţi seara (4 februarie a.c.) victima lui Iancu ne-a prezentat actul medicului legist din Bucureşti, care confirma agresiunea (contuzie nazală, echimoze produse prin lovire cu obiect contondent, necesită 5—6 zile îngrijiri medicale).

În aceeaşi zi, un alt redactor al nostru discuta la Constanţa cu Iancu, care se jura: „nimic nu este adevărat".

Dar, probabil, vizita lui Sasu şi a încă unui constănţean la cabana unde locuiau cele două femei, cărora aveau să le propună o sumă de bani dacă-şi vor ţine gura, îi scăpase din vedere..., cum desigur nici nu avusese de unde să ştie că, la redacţie, după ce ascultasem stupefiaţi relatările, care vă sînt acum în parte cunoscute, îi cerusem celei care ne vizitase (la indicaţia conducerii ziarului „Informaţia Bucureştiului", unde se adresase iniţial) să-i indice pe cei doi pe o fotografie a echipei Farul şi că, atît el cît şi Sasu, fuseseră imediat recunoscuţi...

El nu ştie nici că va fi acţionat în justiţie şi că nu va mai avea, probabil, pe cine da vina, ori cui să-i ceară ispăşirea greşelilor proprii, ca el să poată „da gol pentru Farul".

Desigur, Iancu crede că numeroasele sale dezertări de la disciplină sînt necunoscute ori uitate. Nu le mai reamintim deoarece dorim să ne conformăm celor care nu vor să vadă dezgropîndu-se morţii (mai ales cînd ei sînt în legătură cu vedeta preferată). Totuşi, ele există şi-l zugrăvesc pe Iancu capabil de a comite acte de asemenea gravitate.

Îi adresăm deci din nou întrebarea: Iancule, îţi place fotbalul?

Nu ştim ce ne va răspunde el dar, aproape sigur, va zice că-i place. Mai adresăm o întrebare simplă şi clubului Farul: vă place să-l aveţi pe Iancu în echipă?

Desigur, ni se va răspunde tot afirmativ (ori, cine ştie...? poate răspunsul va fi condiţionat, de data aceasta).

Am mai îndrăzni o întrebare şi pe adresa forurilor sportive municipal şi judeţean Constanţa în acelaşi sens şi, pentru a nu complica, o întrebare identică şi Federaţiei române de fotbal (aci răspunsul fiind absolut facultativ): ce părere aveţi despre cele relatate şi despre munca educativă a fotbaliştilor fruntaşi?

Deocamdată atît.

I. MITROFAN

P.S. (adresat doar lui Iancu). Te-am întrebat dacă-ţi place fotbalul, fiindcă s-ar putea ca acesta să nu te mai placă.

PRONOSTICUL NOSTRU

(etapa din 9 februarie 1969)

I.	Atalanta-Fiorentina	X	
II.	Bologna-Lanerossi	1	
III.	Cagliari-Varese	1	
IV.	Milan-Verona	1	
V.	Nap.-Internazionale	X	
VI.	Palermo-Juventus	X	
VII.	Roma-Pisa	1	
VIII.	Torino-Sampdoria	1	
IX.	Padova-Brescia	2	
X.	Reggiana-Lazio	X	
XI.	Catanzaro-Foggia	X	
XII.	Mantova-Spal	1	
XIII.	Bari-Monza	1	

LOTO • PRONOSPORT

În atenţia cîştigătorilor de la concursul special Pronoexpres din 5 februarie

● Depunerea biletelor cîştigătoare se va face pînă în ziua de simbătă 8 februarie, la ora 13,00 în oraşele reşedinţă de judeţ şi pînă vineri 7 februarie, la ora 13,00, în celelalte localităţi.

● Plata premiilor se va face astfel:

În Capitală, începînd de marţi 18 februarie, prin casieriile Loto-Pronosport.

În provincie, începînd aproximativ de vineri 21 februarie, prin casieriile proprii Loto-Pronosport şi prin mandate poştale.

● Astăzi este ULTIMA ZI în care vă mai puteţi depune buletinele pentru concursul Pronosport de mîine care cuprinde meciuri din campionatul italian, categoriile A şi B.

● Pentru a veni în sprijinul participanţilor publicăm din vreme programul concursului Pronosport nr. 7 din 16 februarie: I: Fiorentina — Cagliari; II: Internazionale — Palermo; III: Juventus — Roma; IV: Lanerossi — Torino; V. Sampdoria — Napoli; VI: Varese — Atalanta; VII: Verona — Bologna; VIII: Brescia — Reggina; IX: Mantova — Como: X: Monza — Spal; XI: Padova — Genoa; XII: Perugia — Livorno; XIII: Reggiana — Foggia.

LOTO

numerele extrase la tragerea din 7 februarie

EXTRAGEREA I:
3 15 47 21 29 26 86 24 67 87 31 18
Fond de premii: 689.845 lei

EXTRAGEREA a II-a:
27 54 68 59
Fond de premii: 401.081 lei

SPORT şi MAFIA

MISTER GRAY (VIII)

de Lamberto ARTIOLI

BONOMI: Aţi declarat că Viola Masters a primit patruzeci de mii de dolari. Cît a încasat Kearns?

GIBSON: 27 499 şi de la aceeaşi coasociată a I.B.C. care se îngrijea să o plătească şi pe d-na Carbo. I s-a oferit această sumă pentru vastele sale relaţii în lumea boxului şi cu asociaţii săi din orice stat al Americii sau din străinătate, ceea ce avea o enormă importanţă în privinţa organizării întîlnirilor. Printre altele, influenţa lui Kearns ne folosea mult în relaţiile noastre cu „Boxing Manager Guild" (Asociaţia managerilor) al cărei preşedinte era.

BONOMI: Ce ştiţi despre Morris Schmertzler, *alias* Max Courtney?

GIBSON: Ştiu că un grup al I.B.C. i-a plătit 76 de mii de dolari. Suma acoperea perioada februarie '57 — martie '60, şi i s-a achitat în tranşe de cîte două mii de dolari pe lună.

BONOMI: Ce funcţii îndeplinea acest Morris Schmertzler?

GIBSON: Nu prea ştiu.

BONOMI: Atunci vă spun eu. Morris *făcea parte din marele cerc al amatorilor de jocuri de noroc din Statele Unite.* Norris *îl cunoştea pe* Schmertzler?

GIBSON: Da, era prietenul său.

BONOMI: Este adevărat că International Boxing Club *avansa sume mari pugiliştilor, şi că datorită acestui fapt I.B.C. putea face cu ei tot ceea ce voia?*

GIBSON: Da. Citeodată organizaţia noastră avansa sume mari boxerilor renumiţi înainte de a le impune să-şi lege soarta de I.B.C. pentru întîlnirile viitoare. S-a ajuns pînă acolo încît s-a avansat o sumă de 350 de mii de dolari, care a fost împărţită între

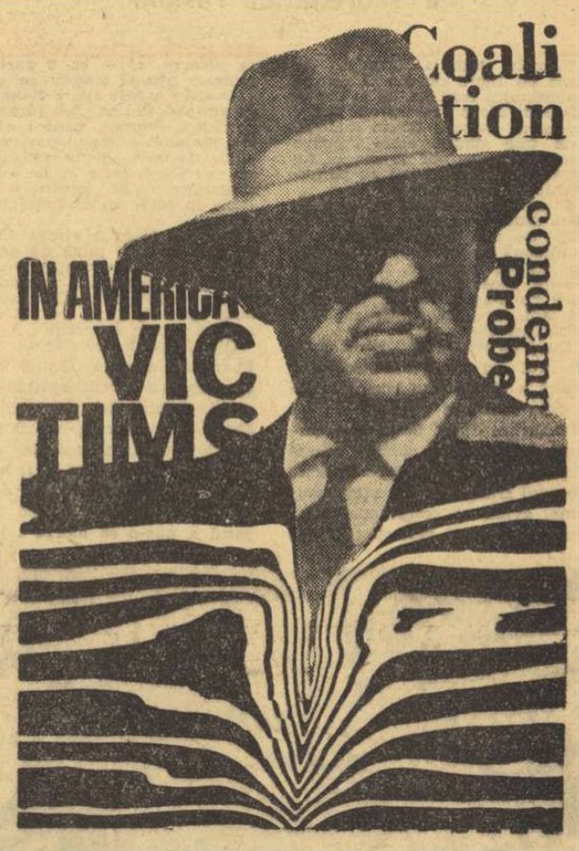

Desen de **N. CLAUDIU**

diverşi campioni. Îmi amintesc că, o dată, am avansat 90 de mii lui Ray Sugar Robinson. *Dar nu numai boxerii erau subvenţionaţi de I.B.C.: chiar şi* Frankie Palermo *a încasat într-o singură zi, la 14 mai 1959, o dată 4 mii, apoi încă 5 mii de dolari.*

BONOMI: Pentru ce i s-au dat aceşti bani lui Palermo?

GIBSON: Cei 5 mii de dolari au fost o investiţie pe care I.B.C.-ul a vrut s-o facă sperînd să recupereze apoi suma din afacerile realizate cu prilejul întîlnirilor ce urma să le susţină unul din boxerii lui Palermo.

BONOMI: Şi cine era acest boxer?

GIBSON: Sonny Liston.

BONOMI: Şi pentru ce i-aţi dat lui Palermo *ceilalţi 4 mii de dolari?*

GIBSON: I s-au dat cu titlul de „rambursare a cheltuielilor" pe care le făcuse în calitatea sa de manager al lui Johnny Saxton, *campion mondial la categoria semimijlocie.*

BONOMI: Ştiţi că Saxton *ca şi* Johnny Bratton, *se află acum în ospiciu?*

GIBSON: Da, din păcate. Ştiu.

BONOMI: E adevărat că Frankie Palermo *dirijează treburile lui* Carbo *cînd acesta este în închisoare?*

GIBSON: N-aş putea spune cu siguranţă. Cîţiva amici mi-au spus, însă, că aşa ar fi.

Martorul Herman Wallman, *poreclit* „Hymie Vizonul" *între anii 1950—1960 era considerat unul dintre cei mai importanţi manageri din Statele Unite. A cumpărat de la I.B.C. contractul lui* Johnny Bratton *plătind pentru el 12 mii de dolari. I se aducea acuzaţia că este complice al lui* Carbo, *manevrîndu-i într-un mod nu tocmai curat pe boxerii* Orlando Zulueta, Joe Baksi, Cesar Brion, Randy Sandy, Alex Miteff *şi, bineînţeles, pe* Johnny Bratton. *Avocaţii apărării:* Michael Kern *şi* Keneth Kaplan.

KEFAUVER: Îl cunoaşteţi pe Frankie Carbo?

WALLMAN: De treizeci şi opt de ani.

KEFAUVER: Aveţi legături cu el?

WALLMAN: Mi-a dat o mînă de ajutor. Am obţinut prin el dreptul ca boxerii mei să-şi susţină întîlnirile la Madison Square Garden. *Aceasta, datorită influenţei pe care o avea asupra lui* Billy Brown, *un funcţionar al I.B.C.-ului. Adeseori,* Carbo *îmi spunea:* „Cu Madison-ul se tratează uşor; Billy mi-e prieten bun". *Dacă n-aş fi avut sprijinul lui* Frankie, *posibilitatea de a programa partidele băieţilor mei la Garden s-ar fi redus la zero.*

KEFAUVER: După părerea dv., care erau raporturile dintre Carbo *şi* Norris?

WALLMAN: Pentru mine erau ca nişte asociaţi.

KEFAUVER: Din informaţiile de care dispunem rezultă că dv. aţi obţinut contractul pentru boxerul Johnny Bratton *în schimbul a 12 mii de dolari. Este adevărat?*

WALLMAN: Da. Era prin 1950. Ne aflam la Chicago, eu, Carbo, Norris *şi organizatorul* Manny Abrahams. Norris *mi-a avansat suma din fondurile I.B.C.-ului pentru a cumpăra contractul de la* Izzy Klein. *I.B.C. şi-a recuperat, apoi, suma din bursa lui* Bratton. *Cu acest boxer, însă, afacerile n-au mers prea bine: am pierdut 24 de mii de dolari fiindcă într-o zi a trebuit să fie internat într-un spital de boli mintale, întrerupîndu-şi astfel cariera.*

În româneşte de **S. BONIFACIU** şi **A. BREBEANU**

(Din „Sport e Mafia" — (C) 1968 — Casa editrice Valentino Bompiani — Milano)

Actualitatea internațională

ÎN CUPELE EUROPENE DE BASCHET

Real Madrid învinsă la Zadar

La Zadar, meciul dintre Zadar și Real Madrid, din sferturile de finală ale „Cupei campionilor europeni" la baschet masculin s-a încheiat cu victoria baschetbaliștilor iugoslavi la scorul de 70—60 (39—31). Returul va avea loc la 13 februarie, la Madrid. În aceeași competiție, T.S.K.A. Moscova a întrecut cu 85—57 (37—26) echipa Akademik-Sofia. Returul (la 13,II) la Sofia.

În optimile de finală ale „Cupei cupelor" la baschet masculin: la Lyon, formația S. A. Lyon a dispus cu 75—63 (43—33) de echipa Spartak Sofia. Învingători în primul joc cu 88—53, baschetbaliștii bulgari s-au calificat pentru sferturile de finală. Echipa Panathinaikos Atena a învins pe teren propriu cu 111—70 (49—34) pe Benfica Lisabona (în tur 110—74). În meciul retur de la Bruxelles, Legia Varșovia a pierdut cu 70—86 (37—46) în fața formației locale Royal IV (Polonezii câștigaseră cu 28 de puncte diferență primul joc).

Echipa masculină Olimpia Ljubljana a învins cu 94—46 (45—25) echipa Bayern München. (În primul joc 101—81).

„INTERNAȚIONALELE" DE TENIS DE MASĂ ALE R. D. GERMANE

BERLIN 7 (Agerpres). — În finala probei masculine pe echipe din cadrul campionatelor internaționale de tenis de masă ale R. D. Germane selecționata Suediei a întrecut cu 5—2 echipa U.R.S.S. Rezultatele înregistrate: Persson-Vartanian 17—21, 18—21; K. Johansson—Egilitis 21—16, 21—18; Alser—Sarkoian 21—13, 21—19; K. Johansson — Vartanian 21—19, 21—12; Persson — Sarkoian 19—21, 21—14, 18—21; Alser—Egilitis 18—21, 21—16, 21—16; K. Johansson—Sarkoian 21—14, 21—8.

DE LA TRIMIȘII NOȘTRI SPECIALI

Din Leipzig, PETRE ARCAN ne comunică:

UNIVERSITATEA TIMIȘOARA ÎNVINSĂ ÎN TURNEUL DE HANDBAL

LEIPZIG *(prin telefon).* — Cea de a doua etapă a turneului internațional de handbal feminin, dotat cu *„Cupa orașului Leipzig"* a fost dominată de partida dintre echipele *Universitatea Timișoara* și *S. K. Leipzig*, campioanele României și, respectiv, R. D. Germane.

Încurajate frenetic de spectatori, handbalistele de la S.K. Leipzig au obținut, în cele din urmă, o victorie dificilă, în realizarea căreia un aport considerabil l-a avut și arbitrul maghear *Vilmos Szali*. Acesta a acordat, printre altele, un gol echipei gazdă când mingea intrase prin plasa laterală, în ciuda protestelor chiar ale antrenorului din Leipzig și ale publicului spectator. *Scorul final: 16—14 (8—5) pentru S. K. Leipzig* a fost stabilit la capătul unui meci frumos. Punctele au fost înscrise de: *Braun (4), Helding (3), Winkler (3), Coen (2), Zimmermann (2), Tennert* și *Richter* pentru învingătoare, *Neghină (4), Secheli (3), Hrivniak (3), Nemetz (2), Metzenrath, Rigo* pentru Universitatea Timișoara.

În celelalte meciuri ale acestei etape, *S. K. Empor Rostock* a învins mai greu decît era de așteptat pe *Akademik Sofia* cu 13—8 (7—4), iar *Ferencvaros Budapesta* a întrecut, după un excelent joc, prestat în prima repriză, pe *A.Z.S. Varșovia* cu 14—8 (9—2).

RADU VOIA transmite de la C. E. de patinaj artistic,

DIANE TOWLER ȘI BERNARD FORD — IMBATABILI LA DANSURI

● Sub semnul săriturilor triple ● Trixi Schuba — campioana figurilor obligatorii! ● Va risca Gaby Seyfert?

GARMISCH PARTENKIRCHEN, 7 *(prin telefon).* — La concurență cu Cupa Alpilor la dans pe parchet, ce s-a desfășurat într-o sală de cină („competiție cvasi-sportivă", cum o numește presa locală), dansatorii pe patine au încheiat și ei restul figurilor obligatorii și liberele — vineri noapte — în cea de a treia probă a campionatelor europene. Aici, măiestria s-a măsurat în pași de tango, vals, dar frumusețea mișcării în lunecarea pe gheață este o pavăză bună împotriva oricăror ironii. Pe plan strict sportiv, este de reținut că *patinatorii englezi DIANE TOWLER — BERNARD FORD* (260,1 p) au cucerit cu destulă ușurință și cu aceeași încîntătoare eleganță cel de al patrulea titlu european (după Bratislava, Ljubljana și Västeras), pe care-l adaugă la trei titluri mondiale și cel olimpic, de la Grenoble! Concurenți mai apropiați le-au fost compatrioții lor *Janet Sawbridge — John Lane* (249,9 p) și sovieticii *Ludmila Pakhomova — Alexandr Gorșkov* (246,6 p). Au urmat în clasament: *Angelica Buck — Erich Buck* (R.F.G.) (241,2 p), *Annerose Baier — Eberhard Rüger* (R.D.G.) (237,4 p), *Susan Getty — Roy Bradshaw* (Anglia) (233,2 p).

Bernard Ford și Diane Towler

Cît de mult a crescut nivelul patinajului masculin am putut vedea joi seara, la proba liberelor. Cînd concurentul clasat în final pe locul 13, Klaus Grimmelt, un școlar din Düsseldorf, executa chiar pe dunga de gheață din partea tribunei presei un excelent triplu-Salchow, puțini dintre ziariștii cu căști la urechi și microfoane în față și-au putut reține exclamațiile. Cu vreo patru ani în urmă, cînd Danzer și Schwarz începeau faimoasa lor serie de dueluri pentru întîietate mondială, se spunea — în șoapte de culise — că fiecare pregătește, în secret, o săritură cu triplă rotație. Azi le execută aproape toți, iar Ondrej Nepela și Patrick Pera cîte două în programul lor de libere. S-au făcut, evident, mulți pași înainte.

Strălucitori în această ultimă încercare de forțe a patinatorilor, au fost campionul, simpaticul „Onda" Nepela, ca și întreaga echipă a francezilor, condusă de exuberantul Pera, apoi Cetveruhin — impunător și elegant, Volkov și englezul cu nume exotic Haig Oundjian.

Cu atît mai meritoriu este pentru cel mai tînăr participant al campionatului, Gheorghe Fazekaș, reprezentantul țării noastre, de a fi evoluat fără timiditate, cu adevărată dezinvoltură într-un asemenea puternic ansamblu de rivali. Pentru ținuta se impecabilă, alunecarea bună și interpretarea matură a programului său — chiar dacă acesta nu conține pentru moment elemente de dificultate deosebită — micuțul patinator român a primit aplauze și aprecierea specialiștilor.

Vineri dimineață, cele douăzeci și trei de zîne ale gheții au croșetat cu aplicație sporită ultimele serpentine, paragrafe și bucle. Rezultatul deja scontat: campioana figurilor obligatorii este Beatrix Schuba, care stabilește și recordul absolut al notelor în această probă 5,2!

De 5 ori 5 a primit sîrguincioasa Trixi la a 5-a figură, paragraful dublutrei înapoi, iar Seyfert și Mașkova cedau mereu terenul. Acum, problema este dacă liberele, recunoscut mai bune, ale celor două principale favorite vor mai fi suficiente pentru a completa handicapul. Gaby Seyfert, cea mai aproape, anunță — în suita figurilor sale libere — atît de mult așteptatul triplu-Rittberger. Îl vom vedea sîmbătă (n. r. azi) în epilogul campionatelor? Am întrebat-o chiar pe patinatoarea din Karl Marx-Stadt, primind un răspuns cam complicat: *„Voi pune în joc totul pentru a-mi recîștiga titlul pierdut anul trecut la Västeras. Dar nu știu dacă merită să risc și cu o triplă săritură. Cred că voi reuși să fac 40 de puncte mai mult ca Schuba la libere. Sper...".*

Vom ști cum s-a tranșat întreita luptă pentru supremație în patinajul feminin continental la capătul zilei, cînd peste întrecerile viu disputate ale ediției '69 a campionatelor europene la artistic va fi trasă cortina.

SUMBRUL AMURG AL „GAZELEI NEGRE"

● Trei medalii de aur și două recorduri mondiale nu sînt de ajuns ● Wilma Rudolph concediată dintr-o slujbă modestă ● Victimă a segregației rasiale

Numele Wilmei Rudolph stă scris cu litere de aur în istoria atletismului feminin. Ca și **Fanny Blankers Koen** sau **Iolanda Balaș**, atleta de culoare **Wilma Rudolph** este una dintre acele sportive care au uluit pur și simplu lumea sportivă mondială cu performanțele ei.

În 1960, la J. O. de la Roma, **atleta americană** a cucerit trei medalii de aur, a devenit apoi recordmană mondială pe 100 și 200 m cu 11,2 și, respectiv, 22,9, performanțe deosebit de valoroase, de care nu s-au putut apropia, cîțiva ani, nici cele mai reputate sprintere ale lumii.

După ce **Wilma Rudolph** a urcat de trei ori pe treapta cea mai înaltă a podiumului olimpic, confratele **Manfred Seifert** de la **„Deutsches Sport Echo"** scria următoarele despre această excepțională atletă: **„ea întruchipează apogeul frumuseții și grației feminine, avînd o constituție fizică mai mult decît perfectă; Wilma nu aleargă, ci — ca o gazelă — plutește pur și simplu pe pistă".**

Aceasta **a fost** atleta **Wilma Rudolph.** Folosim în mod intenționat perfectul compus, pentru că **Wilma Rudolph** a abandonat de mult pista de atletism în împrejurări nu tocmai fericite și la o vîrstă timpurie, chiar pentru o atletă (abia în acest an ea împlinește 29 de ani).

Dar, să răsfoim cîteva file din viața agitată și plină de deziluzii a acestei eminente sportive. Vom vedea împrejurările nefericite în care ea a fost obligată să abandoneze sportul, după ce ani în șir a adus glorie Americii.

Din fragedă copilărie, **Wilma** (membră a unei familii de 18 persoane), a dovedit aptitudini deosebite pentru alergări pe distanțe scurte. Totuși, ea n-a fost descoperită decît la 17 ani, de un impresar în căutare de talente. **Wilma** arăta superb: 1,80 m înălțime la 64 de kilograme! Cînd impresarul a pus-o să alerge 100 m, a rămas pur și simplu stupefiat: acele cronometrului se opriseră înainte de 13 secunde, iar lungimea fuleului ei depășea 2 m!

De atunci, **Wilma Rudolph** nu s-a mai întors în familia de negri din care plecase, iar fetița de 3 ani pe care o avea din prima căsătorie, a rămas în grija părinților ei. La indicația managerului, amănuntele acestea intime, trebuiau să rămînă, multă vreme, **strict secrete...** Ascensiunea pe cele mai înalte culmi ale măiestriei sportive a fost rapidă. După trei ani, **Wilma** aducea echipei S.U.A. trei medalii olimpice, de aur, iar în 1961 dobora recordurile mondiale pe 100 și 200 m care rezistaseră 6 și, respectiv, 5 ani!

La reîntoarcerea în țară, tripla campioană olimpică și dubla recordmană mondială este primită de președintele S.U.A. **John F. Kennedy.** Are loc o lungă convorbire, în cursul căreia **Wilma Rudolph** își oferă serviciile pentru a deveni instructor sportiv într-o școală de copii negri. Președintele îi îndeplinește dorința și **Wilma** devine instructor sportiv într-un cămin de fete. Un an mai tîrziu, ea este vizitată de un reporter al unei societăți de televiziune care a întrebat-o dacă în cămin se află vreun talent atletic. Răspunsul **Wilmei,** plin de sinceritate **(„copiii aceștia n-au timp pentru performanțe, ei au alte griji, trebuie să-și asigure existența")** este interpretat drept un atac la adresa rasiștilor!

Wilma Rudolph asaltată pentru a da autografe (Roma, 1960)

Urmarea? **Wilma Rudolph** este concediată, rămînînd pur și simplu pe drumuri...

Viața ei devine un calvar. Se stabilește la Detroit, unde obține un angajament temporar de educatoare. I se oferă doar cîțiva dolari pe săptămînă. Un alt reporter de televiziune, dornic să vadă ce face o sportivă care adusese țării atîtea succese de răsunet, a rămas uimit cînd a văzut în ce condiții grele trăiește: ocupa doar a cămăruță, într-un cartier mărginaș al Detroitului, unde locuia împreună cu noul ei soț și cu cei trei copii. Realitatea era neînchipuit de crudă. După această vizită, cînd reporterul a invitat-o la o cafea, campioana olimpică nu a fost primită în local! **„Negrii nu au acces aici!"** i s-a spus la intrare.

„Spuneți și dv., mai pot concura în aceste condiții? — a întrebat, pe bună dreptate, Wilma Rudolph. **Nu am motive să fiu jignită de segregația rasială, care se practică în această țară?"**

Tragedia acestei mari campioane nu s-a sfîrșit încă. În 1967, celebra atletă își caută din nou o slujbă. De data aceasta, la Los Angeles, în cartierul negrilor din Elend, unde **Wilma** cade victimă unui stupid accident de circulație. Infirmitatea o împiedică să mai desfășoare atît activitatea sportivă cît și pe cea profesională. Și, în ciuda condiției precare în care se află, nimeni nu o ajută.

Peste succesele ei, peste medaliile de aur, s-a așternut o uitare nedreaptă. Umbrele unui amurg grăbit o învăluie pe grațioasa, pe sprintena „gazelă neagră".

Ion OCHSENFELD

Fără îndoială, eroina J.O. din 1960 de la Roma a fost atleta de culoare Wilma Rudolph. Iat-o cîștigînd detașat proba de 200 m care i-a adus a doua medalie olimpică de aur. Peste cîteva zile va cuceri și al treilea titlu, în ștafeta de 4x100 m!

Prin telefon, de la VICTOR BĂNCIULESCU:

Steaua nu a mai strălucit la Neapole

NEAPOLE. — În atmosfera explozivă a splendidului Palat al sporturilor din Neapole, baschetbaliștii români au întîlnit nu numai un formidabil cor de 10 000 de voci fără dirijor, condus doar de voința de a învinge, ci și o pancartă demnă de mucaliții napolitani: **„Astă seară, Steaua nu va străluci".** Miticii partenopezi au avut dreptate.

Într-o avancronică a ziarului nostru se punea întrebarea dacă Steaua va reuși să bată cuplul Williams — Franklin. Ei bine, de data aceasta napolitanilor le-a fost favorabil verdictul: cei doi jucători de abanos importați cu sacrificii din America, au învins ei singuri cvintetul bucureștean. Sau, ca să fim mai preciși și să respectăm datele statistice, adăugînd coșurile realizate de Bufalini, Fides a și obținut victoria. Nu i-a mai rămas lui Maggetti decît să întregească suma pentru ca napolitanii să se și califice în turul următor al „Cupei cupelor".

Steaua a abordat partida destul de timid, cedînd progresiv pasul, în așa fel încît Fides a și refăcut handicapul de la București la capătul primelor 15 minute de joc (41—23) pentru ca, pînă la pauză, diferența să crească la 23 puncte (43—25). Repriza secundă îi găsește pe napolitani obosiți, dar nu lipsiți de voința de a învinge. În această parte a jocului ei au marcat mai puțin, iar steliștii (într-o primă și ultimă revenire puternică) mult mai mult. Rezultatul reprizei: 44—40. Dar exhibițiile celor doi jucători negri, acrobați și jongleri plini de exuberanță, au fost irezistibile. Și apoi a mai fost minutul 11 al reprizei secunde, cînd echipa bucureșteană a ratat un important moment psihologic. La 69—51 atunci, deci, cînd se refăcuse egalitatea celor 18 puncte diferență, Savu a avut de executat două lovituri libere și contrar iscusinței lui obișnuite le-a greșit pe amîndouă. Faptul trebuie consemnat fără intenția de a-i reproșa ceva inimosului jucător bucureștean care, de altfel, după cîteva clipe a ieșit de pe teren pentru cinci greșeli personale. Din acest moment scorul a început să ia proporții și Fides cîștigă, la îndemnul și sub uralele mulțimii, cu un avans de 27 puncte.

Steaua a jucat evident mai slab ca la București, dar a și întîlnit un adversar superior în realizări față de evoluția anterioară. Antrenorul echipei italiene, Tonino Zorzi, ne spunea că de un an de cînd este la Neapole, Williams nu a jucat așa de bine. Singurul jucător român care a culeș aprecieri unanime a fost Nosievici, omniprezent, înțelept, cu simț tactic, exploatînd orice greșeală a adversarilor în apărare, atacînd cu aplomb și fructificînd sub coș mai ales de la semidistanță. Savu și Dimancea au fost utili echipei, punînd mult suflet în acțiuni. Iecheli, în ciuda numărului mare de coșuri, a fost absent din apărare, iar Tarău s-a arătat inegal, avînd la începutul reprizei secunde o revenire ce putea fi decisivă (a înscris de 3 ori la rînd), dar în care n-a perseverat. Puținele minute cît au stat în teren nu ne îngăduie să facem o apreciere concludentă lui Barău, Gheorghe și Czmor. S-ar putea ca tocmai în aceasta să stea slăbiciunea echipei lui Herold, aceea de a nu putea alinia cu șanse decît un cvintet de bază care, prin uzură, pierde din eficacitate.

Campionul european Ondrej Nepela, primind medalia de aur, pe podiumul învingătorilor. În stînga, cel clasat pe locul II, francezul Patrick Pera.

Nepela, în vîrstă de 18 ani, cîștigase pînă acum de trei ori medalia de bronz la „europene" și o dată s-a clasat pe locul VI la „mondiale". Acum, el a repurtat un binemeritat și aplaudat succes.

TELEFOTO: A.P. — AGERPRES

PANORAMIC SPORTIV EXTERN

Ne aflăm încă în zodia albă a zăpezilor. Ne-a reamintit-o un viscol neîndurător ce ne-a smuls din mrejele dulcii visări în care ne cuprinseseră cele cîteva zile cu soare primăvăratec, ne-o demonstrează mulțimea de competiții programate, în acest sfîrșit de săptămînă și în zilele imediat următoare pe pîrtiile de schi, concursurile de patinaj și cele de săniuțe.

Capul de afiș continuă să fie deținut de întrecerile care sînt contabilizate în clasamentele Cupei Mondiale la schi și ai căror actuali lideri se numesc Karl Schranz (cum bine o știți) și Annie Famose (probabil, numai pînă azi).

Schranz, care domină categoric acest sezon, nu va fi prezent, la acest sfîrșit de săptămînă, la Cortina d'Amepezzo unde programul cuprinde o coborîre contînd pentru Cupa Mondială ci probabil, la Aare (în Suedia), unde ieri a început un mare concurs internațional ale cărui probe de slalom special și uriaș sînt de asemenea incluse în Cupa Mondială. Cele 138 de puncte acumulate în prima jumătate a sezonului care cuprinde, de altfel, și marile probe clasice (încheiate cu Kandaharul de la St. Anton) îl pun pe Schranz la adăpost de surprize la capitolul coborîre. El și-a propus, după cum afirma un ziarist austriac, să bată recordul lui Killy din 1967 și să cîștige Cupa Mondială cu maximul de 225 puncte. Pentru aceasta el își concentrează acum atenția către probele de slalom și mai ales, spre cel special în care n-a strălucit de loc în acest sezon.

În sectorul feminin al Cupei Mondiale, Annie Famose fiind scoasă din cursa pentru trofeu de accidentul de la St. Anton, lupta se va da între Gertrud Gabl (93 puncte), Wiltrud Drexel (76 p) și Isabelle Mir (71 p). Cum la coborîre schioarele nu mai au decît o probă (la Squaw Valley — 1 martie), Isabelle Mir ar putea trece în frunte la această specialitate, cîștigînd la 1 martie dar cu o singură condiție: Gabl să nu ocupe locul II în acea întrecere.

Deci pînă la 1 martie, schioarele angrenate în Cupa Mondială vor trebui să treacă examene (la fel de dificile) în materie de slalom uriaș și special. Ceea ce și vor face, azi și mîine, la Vipiteno (Italia).

Dintre celelalte competiții de schi, programate în acest sfîrșit de săptămînă, amintim pe cea de la Oberhöf (R. D. Germană) care cuprinde probe nordice (15 și 30 km masculin, 5 și 10 km feminin, combinată nordică și sărituri), apoi Cupa Pamporovo (în Bulgaria), Memorialul Adams (La Mont Orford — Canada), Cupa Loveland (în Colorado — S.U.A.)

De luni, stațiunea italiană Val Gardena — gazda campionatelor mondiale din 1970 — va fi teatrul unor mari întreceri internaționale la startul cărora se vor alinia și reprezentanți ai țării noastre.

Ca să încheiem cu sporturile de sezon, vom mai aminti că la Leningrad se desfășoară, azi și mîine, un concurs internațional de patinaj-viteză al „speranțelor olimpice", care reunește tinerele talente cu perspective de a evolua la Sapporo, în 1972. Printre concurenți — de reținut — se află și reprezentanți ai țării noastre.

Atleții de pe continentul nostru intră, începînd de marți într-un „serial" de concursuri internaționale de sală care reprezintă tot atîtea etape de testare a potențialului lor în vederea Jocurilor europene de atletism pe care Belgradul le va găzdui în primele zile ale lunii viitoare.

Marți și miercuri, așadar, un prim concurs la Riga urmat de cele de la Tallin (18—19.II), Leningrad (22—23.II) și Moscova (26—27.II.), toate cu o participare masivă a atleților sovietici dar și cu prezența unor atleți fruntași ai Europei.

Un alt „serial" de competiții începe azi, pe Coasta de Azur. Este vorba despre tradiționalele curse cicliste care acoperă toată luna februarie și începutul lui martie, un preludiu la marele sezon al sportului cu pedale.

Debutul îl face Marele Premiu St. Raphael care se desfășoară pe un traseu de 150 km reunind la start în principal pe rutierii francezi.

Dincolo de Pirinei, însă, mai exact în sudul Spaniei, cicliști din trei țări (Belgia, Italia și gazdele) se întrec în primul tur al anului: Turul Andaluziei (7 etape și un traseu de cca 1100 km). Startul se va da luni la Malaga unde va avea loc și sosirea, duminica viitoare.

Iată că, totuși, în sudul Europei, iarna face concesii sportivilor și, în primul rînd, cicliștilor rutieri pe care îi așteaptă un sezon bogat în întreceri.

S. BONIFACIU

Clasată pe locul II în coborîrea de la St. Anton schioara franceză Isabelle Mir păstrează șanse pentru ultima coborîre din Cupa Mondială, cea de la Squaw Valley

telex-radio-telefon

● **La Philadelphia, în turul doi al probei de simplu bărbați din cadrul turneului de tenis „open"** s-au înregistrat rezultatele: Andres Gimeno — John Newcombe 9—7, 6—3; Tom Okker — Roger Taylor 4—6, 6—3, 13—11; Roche — Riessen 10—8, 6—2; Kodes — Smith 6—2, 2—6, 6—2; Gonzales — Koch 6—3, 7—5; Laver — Bucholz 6—1, 7—5.

● **În clasamentul golgeterilor campionatului englez de fotbal** conduce Jimmy Greaves (Tottenham) cu 27 de goluri, urmat de Geoff Hurst (West Ham) — 25, J. Royle (Everton) — 24, H. Curran (Wolverhampton) — 22 și F. Casper (Burnley) — 19 etc.

● **În cursa ciclistă de șase zile de la Milano,** conduce cuplul belgian Eddy Merckx — Patrick Sercu (32 p). Urmează: Adorni (Italia) — Pfenningen (Elveția) — 23 p; Post (Olanda) — Dancelli (Italia) — 17 p; Altig (R.F.G.) — Zandegu (Italia) — 7 p etc.

● **Meciuri internaționale amicale de fotbal:** la Split, Hajduk — Sturm Graz (Austria) 6—0 (2—0); la Accra (Ghana) „Phearts Oak" (cel mai vechi club de fotbal din Ghana) — F. C. Santos 2—2 (1—1); la Tunis, Selecționata de tineret a Tunisiei — T.S.K.A. Sofia 0—2 (0—2). Au marcat: Jekov și Nikitinov.

● **Stațiunea de sporturi de iarnă Lake Placid** a găzduit campionatele de bob ale S.U.A. pentru echipajele de două persoane. Victoria a revenit echipajului alcătuit din Paul Lamey și Bob Huscher.

● **Meciul profesionist de box dintre „greii" Brian London** (Anglia) și **Henry Clark** (S.U.A.), disputat la Londra, s-a încheiat cu o decizie de egalitate. Specialiștii au declarat presei engleze că arbitrul l-a favorizat pe Clark care, în mod normal, trebuia declarat învins la puncte.

● **În orașul american Berkley (California)** s-a disputat întîlnirea internațională de gimnastică dintre echipele masculine ale S.U.A. și Elveției. Gimnaștii elvețieni au obținut victoria cu 271,3—266,9 puncte.

● **Federația franceză de tenis duce tratative** cu jucătorul australian John Newcombe pentru ca acesta să antreneze echipa Franței în vederea marelui turneu care va avea loc în luna mai la New York. Pierre Darmon va pregăti echipa de tineret care va participa la „Cupa Galea".

Tiparul I. P. „Informația", str. Brezoianu nr. 22—24, București

40368

PROLETARI DIN TOATE ȚĂRILE, UNIȚI-VĂ!

Redacția și administrația: str. Vasile Conta nr. 16, tel. 11.10.05, interurban 72 și 286. Telex sportrom buc. 180.

sportul

4 pagini 30 bani

Anul XXV — Nr. 450 (5884) ZIAR AL CONSILIULUI NAȚIONAL PENTRU EDUCAȚIE FIZICĂ ȘI SPORT Duminică 9 februarie 1969

Saneev la București

La întrecerile ediției a II-a a „internaționalelor" României pe teren acoperit vor lua parte o serie de atleți din U.R.S.S., Cehoslovacia, Polonia, Bulgaria și, bineînțeles, din țara noastră.

Capul de afiș îl constituie prezența la București a record-manului mondial și campionului olimpic VIKTOR SANEEV (17,39 m la triplu). Din dele gația sovietică vor mai face parte: *Brînțeva* (1,78 m la înălțime), *Hanafin* (5,15 m la prăjină), *Sinițin* (13,7 s pe 110 mg), *Bariban* (7,87 m la lungime și 16,20 m la triplu), *Bicikova* (6,27 m la lungime).

CONFERINȚA A. G. V. P. S. ȘI-A ÎNCHEIAT LUCRĂRILE

Simbătă la amiază au luat sfîrșit lucrările celei de-a doua conferințe a Asociației generale a Vînătorilor și Pescarilor Sportivi din Republica Socialistă România.

La discuțiile pe marginea rapoartelor au luat cuvîntul numeroși delegați, care au scos în evidență succesele obținute în ultimii ani în domeniul dezvoltării vînătoarei și pescuitului în țara noastră. În același timp, ei au făcut propuneri menite să contribuie la sporirea efectivului de vînat și continuarea într-un ritm mai susținut a colonizării diferitelor specii.

În domeniul pescuitului sportiv, vorbitorii au relevat grija care trebuie s-o acorde, în viitor, asociația lărgirii bazei materiale piscicole, mai ales în jurul marilor orașe, în vederea îmbunătățirii condițiilor pentru practicarea acestui sport.

În încheierea lucrărilor conferinței a luat cuvîntul tovarășul Mihai Suder, ministrul economiei forestiere, care a subliniat importanța pe care trebuie s-o acorde Consiliul A.G.V.P.S. planificării de perspectivă a activităților de vînătoare și pescuit, precum și dezvoltării unor acțiuni cu caracter economic specifice acestui sector.

Delegații la conferință au aprobat în unanimitate noul statut al asociației. A fost adoptată, apoi, hotărîrea celei de a 2-a conferințe a A.G.V.P.S. privind măsurile pentru dezvoltarea în viitor a vînătoarei și pescuitului sportiv. Conferința a ales noul consiliu al A.G.V.P.S. din România.

În încheierea lucrărilor, într-o atmosferă de puternică însuflețire, delegații la cea de a doua conferință a A.G.V.P.S. au adresat o telegramă Comitetului Central al Partidului Comunist Român, personal tovarășului Nicolae Ceaușescu.

VOLEIBALISTELE DE LA RAPID AU PLECAT LA TIRANA

După incertitudini și așteptări, cauzate de vremea nefavorabilă, ieri dimineață avionul pentru Tirana a decolat, în sfîrșit, avînd la bord echipa feminină de volei Rapid București, care urmează să susțină în capitala Albaniei primul joc din cadrul C.C.E. cu „17 Nentori" Tirana.

Astăzi în țară: meciuri de fotbal

În pofida timpului nefavorabil, echipele de fotbal își continuă pregătirile în vederea returului, susținînd la sfîrșit de săptămînă jocuri cu caracter de verificare. Așa, de pildă, astăzi, în țară, sînt programate mai multe partide. Printre cele mai interesante menționăm: *Craiova: UNIVERSITATEA — DINAMO BUCUREȘTI, Ploiești: PETROLUL — POLITEHNICA IAȘI, Brașov: STEAGUL ROȘU — A.S.A. TG. MUREȘ, P. Neamț: DINAMO BACĂU — POLITEHNICA BUCUREȘTI.*

BASCHETBALIȘTII DE LA STEAUA S-AU ÎNTORS ÎN CAPITALĂ

Baschetbaliștii de la Steaua s-au întors ieri după-amiază de la Neapole. Ei vor juca partida cu Politehnica București astăzi, de la ora 17, în sala Floreasca.

I.E.F.S. — Dinamo București 84-80 la baschet!

Aseară, în campionatul național de baschet, I.E.F.S. a învins pe Dinamo București cu 84-80(39-42), iar I.C.H.F. a întrecut pe Farul Constanța cu 76-47(28-23). Citiți în numărul nostru de mîine amănunte asupra acestor două partide.

Studentul bucureștean Șerban Ioan la concursul de ieri din sala de la „23 August"

Foto: A. NEAGU

Șerban Ioan — 2,16 m la înălțime

(cu 4 cm mai sus decît în aer liber!)

Se poate spune, fără exagerare, că o mînă de atleți, dar în special Șerban Ioan, au scos din anonimat întrecerile zilei întîi a ediției inaugurale a campionatelor republicane pe teren acoperit. Dinu Pistalu a trecut 4,80 m la prăjină, Mariana Goth a egalat recordul pe 50 m, iar Șerban Ioan a fost magnific, zburînd cu dezinvoltură peste ștacheta a trei recorduri: 2,11 m, 2,14 m și 2,16 m (vechiul lui record de sală era de 2,10 m, iar cel din aer liber de 2,12 m!). Rezultatul său este, pînă la ora actuală, cel mai bun din lume. Și nu trebuie uitat, în nici un caz, că el a sărit de pe zgură și nu de pe lemn sau tartan ca în oricare altă sală din lume. De aceea, pentru această dublă reușită îi adresez lui Șerban, dar și antrenorului Constantin Dumitrescu, un sincer bravo!

În rest, concursul a fost destul de sărac. Prea puțini concurenți, în special din provincie (s-ar putea ca vremea rea să-i fi făcut să stea acasă), prea puțin spectacol. Și de această dată a reieșit limpede că o competiție lipsită de participarea juniorilor, poate deveni o competiție oarecare, chiar dacă nu întotdeauna rezultatele lor se situează la nivelul seniorilor. Oricum, dacă la lungime fete, de exemplu, n-ar fi participat și patru junioare din București, proba s-ar fi desfășurat doar cu... trei concurente senioare!

Iolanda BALAȘ

Cîteva rezultate: FEMEI: 50 m: M. Goth (Met.) 6,5 — rec. egalat, A. Petrescu (Steaua) 6,6, Ec. Nourescu (Met.) 6,6, V. Enescu (Rapid) 6,6, R. Marinescu (Din.) 6,7; lungime: El. Vintilă (Din.) 5,84, Al. Popescu (Steaua) 5,82, C. Popescu (Lic. 35 Buc.) 5,81, Fl. Boca (C.S.S. Buc.) 5,66; greutate: A. Gurău (Prog.) 14,30, El. Elic (Met.) 13,96, V. Brad (Prog.) 13,85; BĂRBAȚI: înălțime: S. Ioan (C.A.U.) 2,16 — nou record, M. Mitilecis (C.A.U.) 2,00, A. Dincă (Steaua) 1,95; prăjină: D. Pistalu (Din.) 4,80, P. Astafei (Steaua) 4,70, Cr. Ivan (Din.) 3,70; triplu: V. Dumitrescu (Din.) 15,85, C. Corbu (Steaua) 15,79, M. Zaharia (Rapid) 15,63, Al. Mihu (Steaua) 15,15.

Programul începe astăzi la ora 10.

În pag. 2-3

SPORTUL MAGAZIN

50 DE CEȘTI CU CEAI

RÎȘNOV, 8 (prin telefon, de la trimisul nostru). — *După un calcul estimativ, responsabilul cabanei-hotel din Rîșnov a dat dispoziție ca mîine dimineață(n. n. — astăzi) să fie prezente la linia de sosire 50 de cești cu ceai fierbinte și aromat. O ceașcă pentru Marcela, alta pentru Vlăduț — mă rog — pentru toți copiii care se vor întrece duminică pe pîrtia „Cetății". Se spune că această licoare ar avea efecte miraculoase în stingerea pojarului din obraji, a flăcărilor ce se vor aprinde în timpul cursei din cremenea ambiției și amnarul viu al disputei. Fiindcă, întrecerea va fi — într-adevăr — mult disputată. Este vorba doar de primul campionat național de schi-fond — pentru copii.*

Simbătă, cum era și normal, minifondiștii au făcut acomodarea cu pîrtia dantelată sărbătorește cu sute de steguțe. Au venit din Rîșnov, spre Valea Cetății, alunecînd aprig pe schiuri ușoare, proaspăt ceruite. Mergeau avîntat, unii mai repede decît alții, nerăbdători de a cunoaște traseul, dornici de a-și demonstra cunoștințele de fondiști rutinați, care numai din pricina vîrstei nu pot concura decît la... categoriile 10—11 ani și 12—13 ani. Pîrtia i-a primit cu mult soare și după o oră de „acomodare" toată lumea a mai cerut un ceas de... reacomodare.

Au pornit, așadar, din nou în a recunoaște pîrtia și echipa reprezentativă a județului Suceava (cap de coloană fondistul Petre Totoescu, elev în clasa a V-a a Școlii generale nr. 1 din Vatra Dornei) și talentatele formații ale județului Harghita, Prahova, Maramureș etc. Într-un fel gazde, brașovenii au luat cel de al II-lea start ultimii. Echipa lor este compusă din schiori de la Șirnea și Fundata. Marcela Pelin, bunăoară, a cîștigat anul trecut, la Bușteni, locul I la campionatul republican al centrelor de schi. Locul I însemnînd o păpușă mare, care în vitrina cu trofee a micuței schioare poartă numele de Nineta.

Vasile TOFAN

În cadrul Spartachiadei de iarnă a Armatelor din țările socialiste, ștafeta de biatlon a României a obținut un rezultat remarcabil, clasîndu-se pe locul III. În imagine, schimb între Cîmpoia și Carabela.

Citiți amănunte în pagina a IV-a.

N. Veștea (A.S.A. Brașov), noul campion de juniori la biatlon

CÎMPULUNG MOLDOVENESC, 8 *(prin telefon).* Prima probă a campionatului național de biatlon pentru juniori (10 km cu 2 trageri în poziția culcat) s-a desfășurat pe un timp splendid și o zăpadă foarte bună. Au luat startul 15 tineri practicanți ai acestui sport, reprezentînd A. S. Armata și Tractorul Brașov, Clubul sportiv Sinaia și Constructorul Cîmpulung Moldovenesc.

Teoretic, favorit al probei pornea localnicul Vasile Papuc, campion în 1968, cărula i se alăturau, cu șanse apreciabile, N. Veștea, V. Dihoi și Gh. Voicu. După prima tură de 2,5 km, cel mai bun timp îi aparținea lui Papuc, urmat de Voicu, Tîrgovișteanu și Dihoi. Dar cei mai preciși în poligon s-au dovedit Dihoi, Catrici, Macovei, Andrei și Babeș, care nu au fost penalizați cu nici un minut. Favoriților Papuc, Veștea și Voicu li s-au adăugat, în schimb, cîte un minut.

Papuc, care a stat mai mult în poligon, a recuperat pe parcursul turei secunde, de 5 km, peste un minut față de adversarul său direct pe care-l urmărea, Veștea. La a doua tragere, nu mai puțin de 7 concurenți au trecut prin poligon fără a fi penalizați. Printre aceștia, Veștea, Dihoi și Voicu. La această tragere, însă, Papuc a fost penalizat cu 2 minute care, pînă la urmă, se vor dovedi hotărîtoare pentru stabilirea primilor trei clasați. În ultima tură de 2,5 km, majoritatea juniorilor s-au avîntat într-o luptă pasionantă, realizînd timpi foarte buni. Titlul de campion i-a revenit lui N. Veștea.

C. ALEXA, coresp. principal

Rezultate: 1. N. VEȘTEA (ASA Brașov) 41:16 (1) — *campion național*; 2. V. Dihoi (ASA) 41:59 (0); 3. Gh. Voicu (Cl. sp. Sinaia) 42:28 (1); 4. V. Papuc (Constructorul Cîmpulung) 43:02 (3); 5. Gh. Catrici (Constructorul) 43:56 (0); 6. C. Tîrgovișteanu (Tractorul Brașov) 44:11 (2).

CANDIDAȚII NOȘTRI

Vreme de cîteva săptămîni, într-o atmosferă de intensă efervescență politică și puternic elan patriotic, s-au desfășurat, pe întreg cuprinsul țării — în mari întreprinderi industriale, în unități socialiste din agricultură, în instituții și cartiere — întruniri electorale. Expresie elocventă a profundului democratism al orînduirii socialiste, aceste întruniri au constituit, totodată, materializări sugestive ale unității indestructibile a maselor populare în jurul partidului, manifestări de puternică încredere în politica sa internă și externă, de aderiune deplină la platforma Frontului Unității Socialiste.

În cadrul acestor adunări electorale, care au prilejuit dezbateri de înaltă responsabilitate asupra destinelor țării, potențînd interesul și marcînd competența cu care oamenii muncii participă la gospodărirea obștească a orașelor și satelor patriei, au fost desemnați candidații Frontului Unității Socialiste în alegerile de la 2 martie, atît pentru Marea Adunare Națională, cît și pentru Consiliile populare județene, municipale, orășenești și comunale.

Cu conștiința faptului că participă la una dintre cele mai semnificative afirmări a drepturilor lor fundamentale înscrise în Constituție, cetățenii țării noastre — indiferent de profesie și naționalitate — au făcut din plin dovada maturității și a răspunderii politice și sociale în alegerea candidaților pentru apropiatul sufragiu național. Printre cei investiți cu girul concetățenilor se află exponenți de frunte ai vieții politice, științifice și culturale, muncitori, țărani cooperatori, ingineri, economiști, profesori, medici, militari, pensionari — români, maghiari, germani și de alte naționalități, bărbați și femei — care au probat pe deplin conștiința lor civică, evidențiindu-se nu numai prin hărnicia și competența lor în exercitarea profesiunii, dar care, de asemenea, s-au făcut remarcați și pe tărîm obștesc, relevîndu-și în procesul vastei activități de edificare socialistă a țării talentele și sîrguința de gospodari ai treburilor publice, de slujitori devotați ai intereselor celor ce muncesc la orașe și sate.

Cu satisfacție, ba chiar cu un sentiment de mîndrie, am constatat că în rîndurile candidaților Frontului Unității Socialiste propuși pentru alegerile de la 2 martie se află și numeroși iubitori ai educației fizice și sportului, vrednici reprezentanți ai mișcării sportive din țara noastră. Foști sau actuali performeri ai arenelor, antrenori și tehnicieni, profesori de specialitate, activiști salariați și obștești din asociații, cluburi, consilii locale pentru educație fizică și sport sau federații — ei au primit investitura de candidați în alegeri nu numai în virtutea prestigiului cîștigat pentru ceea ce au reușit să realizeze în acest domeniu al vieții sociale, pentru contribuția adusă la creșterea patrimoniului sportiv al țării, ci mai ales — și am putea spune în primul rînd — din considerentul că prin întreaga lor conduită au dovedit atașament deplin cauzei socialismului și devotament intereselor colectivității. Asemenea tuturor celorlalți exponenți ai masei de alegători, candidații proveniți din această lume a stadioanelor s-au făcut remarcați prin simțul datoriei exemplare în activitatea cotidiană, prin sentimentul lor de responsabilitate civică, prin atitudinea militantă pentru interesele generale ale obștei, prin spiritul lor întreprinzător, prin competența și însușirile lor moral-politice.

O parte dintre ei se află la prima lor candidatură. Ceilalți, însă, mai mulți la număr, sînt propuși pentru realegere, dovadă a prețuirii modului în care și-au exercitat mandatul (sau mandatele) anterior (anterioare), a felului cum, dincolo de ocupațiile lor curente, au știut și reușit să răspundă îndatoririlor obștești. Și unii și ceilalți, însă, se bucură de aceeași încredere din partea celor ce i-au propus. Așa cum, foarte pregnant, au dovedit-o recentele întruniri electorale, în cursul cărora dialogul dintre candidați și concetățenii lor care le-au acordat girul a luat aspectul unui dialog al răspunderii sociale, a nobilei răspunderi pentru viitorul patriei, pentru prosperitatea și fericirea poporului român.

Nu ne îndoim că cei ce au devenit astăzi candidații noștri în alegeri — și cărora le vom da cu nădejde voturile la 2 martie — vor ști să se ridice la înălțimea acestei răspunderi.

C. FIRĂNESCU

VESELIE LA PUTEREA 1100

• 4500 de studenți în taberele vacanței

La ceasul cînd „ca plumb topit din soare roșii razele se scurg", liniștea patriarhală a Bucegilor a fost tulburată de glasul tinereții, izbucnit ca un pîrîu spre lumină.

Dacă ar fi fost să însemnăm pe hartă liniile care vin de la izvoare și pînă aici la „marea montană a universitarilor", am avea imaginea fidelă a piraielor zglobii, grăbite să ajungă la matcă. Tabăra studențească de la Predeal a adunat studenți și studente din toate colțurile țării, fiecare centru universitar simțindu-se obligat să onoreze „cartea de vizită" a biletului de tabără. Și, dacă am utiliza ca etalon al veseliei un „student putere", vă puteți imagina și dv, stimați cititori, la ce grad de intensitate poate ajunge această eternă caracteristică a tinereții, ridicată la puterea 1100. Pentru că tabăra de la Predeal a primit aproape un sfert din numărul total de studenți — 4500 — plecați în taberele vacanței. Restul poate fi găsit la Bușteni, Sinaia, Pîrîul Rece, Tușnad. „Așii schiului" sînt prezenți în taberele alpine găzduite de toate cabanele de pe Valea Prahovei.

Întîmplarea a făcut ca prima cunoștință să fie un grup de studenți (mai bine-zis studente) din Cluj, cărora nu am pierdut ocazia să le solicităm un prim gînd de vacanță: **RODICA MUREȘAN** (anul IV, stomatologie) „Nu este prima tabără de iarnă în care vin. Munții și schiul sînt pasiunea mea. Dacă și aici voi fi ca și în celelalte tabere, înseamnă că mă pot declara mulțumită". **CICI MICU** (anul II, engleză), „Este prima tabără în care vin. Sper să pot face cît mai multe excursii, să văd cît mai multe locuri", **SERGIU POP** (anul IV, științe juridice) „Nu știu să schiez, dar sper ca aici să fac primii pași. Muntele m-a atras întotdeauna ca un magnet", **MONICA ROTARU** (anul IV filologie) „Mă pot considera o veterană a taberelor de munte și mai ales de iarnă. Sper să-mi pot desăvîrși cunoștințele de schi și să fac cît mai multe excursii", **ALEXANDRA POP** (anul IV farmacie) „Cum văd eu această tabără? Un vis.. de iarnă", **MIOARA DUMBRAVĂ** (anul II engleză) „De anul trecut și pînă acum am înregistrat un record de altitudine, de la 0 m (Costinești), la înălțimea Bucegilor. Vreau să învăț să schiez, să patinez și să fac cît mai multe... nebunii" și o bătrînească, **DOINA DUMITRU** (anul II filologie) „Să mă bucur de vacanță..."

După cum vedeți dorințele sînt unanime, toți vor să se simtă cît mai bine. Să vedem însă care vor fi „criteriile veseliei" propuse de organizatori. Despre aceasta ne vorbește tov. **TITUS DEAC**, directorul taberei: „Am căutat să luăm toate măsurile pentru a satisface o diversitate de gusturi.

În afara activităților culturale, un mare accent am pus pe activitatea sportivă, ca cea mai bună formă de relaxare după examene. La sala de sport vor avea loc competițiile de volei și baschet, la Casa de cultură, cele de șah și tenis de masă. Pe primul plan stă însă schiul și celelalte sporturi de iarnă. Deși nu avem prea mult echipament (doar 40 de săniuțe și 50 perechi de patine), sperăm, completat și de echipamentul individual, să oferim cît mai multor studente posibilitatea să schieze, să patineze... O altă latură importantă a activității noastre este cea turistică. Ea se va desfășura pe două planuri: cel al drumețiilor în împrejurimi și altul al excursiilor mai lungi pe Valea Prahovei. Vrem să credem că eforturile făcute vor fi încununate de succes și studenții se vor putea întoarce refăcuți pentru următorul semestru".

Într-adevăr, dorința de a fi o vacanță la... înălțime, este prezentă. Zăpada, care la începutul săptămînii începuse să „piardă teren" revine puternic ca un concurent ce nu vrea să se dea bătut. Așadar, temerile au dispărut.

Emanuel FANTANEANU

40 de ani de hochei la Miercurea Ciuc

MIERCUREA CIUC 8 (prin telefon de la trimisul nostru). — Pe terenurile de gheață din această pitorească localitate, cunoscută și sub numele de „polul frigului" din țara noastră, au început azi (n.r. ieri) și vor continua și duminică diferite întreceri și manifestări sportive prilejuite de aniversarea a 40 de ani de la înființarea primei echipe de hochei pe gheață. În programul sărbătoririi figurează demonstrații de patinaj artistic, jocuri de hochei pentru copii, partide în care se vor întîlni vechii jucători ai formației locale, vernisajul unei interesante expoziții de fotografii din cei 40 de ani de activitate hocheistică, precum și un meci între echipele Avîntul M. Ciuc și Agronomia Cluj.

★

Concursul internațional de patinaj viteză dotat cu „Cupa Dinamo Brașov", care urma să înceapă azi dimineață pe pista bazei sportive Avîntul din localitate, a fost aminat din cauza ridicării bruște a temperaturii. După toate probabilitățile, întrecerea își va muta locul de desfășurare pe pista lacului Ciucaș din Tușnad, unde se depun eforturi pentru deszăpezire, în cazul cînd această operațiune se va încheia în timp util, competiția va începe duminică, paralel cu întrecerile din „Cupa României".

Traian IOANIȚESCU

M. Goanță l-a învins pe Vasile Antoniu!

CRAIOVA, 8 *(prin telefon).* Sala sporturilor din localitate a devenit astă-seară neîncăpătoare pentru miile de amatori ai sportului cu mănuși, care sperau să vadă o dispută interesantă între cei mai buni pugiliști ai țării și reprezentanții echipei Electroputere. Din păcate, cei prezenți în sală au fost complet nemulțumiți datorită absenței a nu mai puțin de 5 boxeri din lot (Gruiescu, Giju, Simion, Chivăr și Monea) care dintr-un motiv sau altul nu au urcat scările ringului.

În cel mai atractiv meci al reuniunii, craioveanul D. Nicolae l-a învins detașat la puncte pe Gh. Cristea. O impresie excelentă a lăsat C. Cuțov (lot), care a făcut din plin dovada realelor sale calități, cîștigînd detașat la puncte în fața lui V. Manea. Deși a fost avertizat de două ori pentru atacuri cu capul, I. Drăgan (lot) a acumulat totuși punctele necesare victoriei, adversarul său, E. Lumezeanu fiind și numărat în prima repriză, cînd a recepționat un puternic upercut la ficat. D. Ocică (Electroputere) a terminat la egalitate cu Gh. Muscă, C. Buzuliuc (lot) l-a întrecut la puncte pe I. Streche, H. Stumpf (lot) l-a obligat pe I. Matei să abandoneze în repriza secundă, M. Constantinescu (lot) l-a învins la puncte pe Gh. Constantinescu, iar Emil Constantinescu (Electroputere) a obținut decizia, la puncte, în fața lui Ion Pițu. În meciul vedetă au încrucișat mănușile Vasile Antoniu (lot) și Mihai Goanță. Craioveanul a realizat o mare surpriză, reușind să obțină decizia, la puncte, cu scorul de 3—2.

V. POPOVICI — coresp.

SPORTUL Magazin

EROI CONTEMPORANI

ANTOINE DE SAINT-EXUPÉRY SAU PRINȚUL VĂZDUHULUI

Existența lui a fost o permanentă identificare cu crezul său, iar moartea sa a fost demnă, umană, de un eroism reținut și discret, întocmai cum i-a fost viața.

În efemera lui trăire, bogată în fapte și de o densitate rară, și-a slujit convingerile fără intermitență, cu o perseverență și un eroism din care erau excluse orice reminiscențe de orgoliu și paradă.

Născut o dată cu secolul, în 1900 (20 iunie), el piere la vîrsta de 44 de ani (1944, 31 iulie), cu numai cîteva zile înaintea eliberării Parisului. Marele lui vis, pentru care s-a străduit să trăiască — și nu s-a știut să moară — s-a împlinit postum.

Viața i-a fost un continuu, suav și neliniștit zbor. A zburat pe aripile fanteziei, copilăriei și filozofiei. A zburat la propriu, de zeci și sute de ori deasupra albastrelor ape ale Mediteranei, deasupra neliniștitului Atlantic, a zburat peste limpezile zăpezi ale Cordilierilor, sau peste nesfîrșitele dune ale Saharei, gustînd din delicille zborului cu nesaț, dar considerîndu-l întotdeauna nu un facil divertisment, ci o chemare, o misiune, o meserie.

Desăvîrșit pilot militar, el își îndeplinea datoria cu conștiinciozitate și pasiune, ucigînd dușmanul fără să-i facă plăcere acest lucru. Îl nimicea doar pentru că în el vedea întunericul, nedreptatea, moartea, tirania și iraționalul. Iar el iubea cu frenezie lumina, adevărul, viața, libertatea și rațiunea.

Filozof și luptător, patriot și soldat, poet și scriitor, inginer și inventator, biolog și pictor, dar mai presus de toate om integru, el a încercat să îmbrățișeze cu aviditate viața în totalitatea aspectelor ei, pentru a simți că este folositor.

A fi om înseamnă a fi răspunzător, spunea Exupéry.

Această responsabilitate care îi apăsa umerii cu putere l-a făcut să socotească primejdia ca o umbră a propriei lui vieți. Datorită ei a pornit cu seninătate în sute și sute de ore de zbor și a efectuat cu hotărîre și modestie nenumărate incursiuni primejdioase. Datorită ei s-a prăbușit de zeci de ori și a continuat să zboare, a fost rănit și a continuat să lupte, a fost reformat și a revenit în rîndul combatanților, zbătîndu-se mereu să i se încredințeze misiuni grele.

Curajul său nu era brut, izvorît din reflexe primare sau pasiuni eroice, semiconștiente. Era o temeritate născută dintr-o înaltă conștiință și statornicită pe o concepție de viață. De fapt, iată concepția lui — formulată pe scurt despre curaj : „Curajul nu e făcut din sentimente prea frumoase : puțină furie, puțină vanitate, multă încăpățînare și o plăcere sportivă vulgară... Mai ales exaltarea forței fizice, care totuși, n-are nimic de-a face aici... Curajul dacă nu-și are rădăcinile într-un sentiment al răspunderii conștiințite, nu este altceva decît semnul sărăciei, sau al prisosului de tinerețe... Niciodată nu voi admira un om care nu este decît curajos..."

Dar poate că mai presus de orice, Exupéry a fost un scriitor. Un mare scriitor, un poet al înălțimilor, al zborului, al luptelor aeriene, al vastelor spații neîngrădite, al cerului, unde, alături de prezența iminentă a dușmanului, gîndurile și simțămintele pot zburda libere, gonind spre cei dragi, spre prietenie, puritate, pace și frumos.

În mai puțin de 1500 de pagini scrise, acest luptător prin forța împrejurărilor și poet prin vocație, s-a ridicat pe o impresionantă verticală — pînă la acele culmi ale artei literare care îi dau dreptul de a fi comparat cu titani ai literaturii contemporane. „Zborul de noapte", „Pilot de război", „Curierul de mîzăzi", „Scrisoare către un ostatec", „Citadela" și mai ales „Pămînt al oamenilor" și „Micul prinț" — sînt comori literare, fărîme din sufletul scriitorului, confesiuni ale unui om de o mare sensibilitate și finețe.

Pe lîngă valoarea lor literară, ele sînt și documente autentice care atestă frumusețile, dar în același timp riscurile acestei nobile pasiuni și primejdioase meserii : de pilot.

Plecat în misiune de luptă, într-o zi ca atîtea altele, Antoine de Saint-Exupéry nu s-a mai întors. Apele Mediteranei, peste care a trecut de atîtea ori, l-au chemat la ele — pentru totdeauna — iar cerul s-a întins albastru și nesfîrșit deasupra ultimului său zbor.

Dacă azi el ar trăi cu adevărat, așa cum trăiește în inimile noastre, ar fi fericit să urmărească cum pas cu pas și celelalte planete ale sistemului solar (ca și pămîntul) încep să devină, datorită unor temerari zburători, ale omului.

Dorin ALMAȘAN

CEL MAI AUTENTIC HOCHEI!

Da, am asistat la un meci de hochei dintre cele mai autentice. Fără nici o exagerare ! Un meci susținut într-un tempo vijelios, cu atacuri furibunde, cu luptă în forță, cu o puternică încordare de pasiuni — și pe teren, și în „tribună". Atît că meciul acesta s-a disputat nu pe patinoarul din parcul Sokolniki, nici pe celebrul stadion „Dinamo" și nici sub cupola Palatului sporturilor din Lujniki, ci în curtea casei de la nr. 58 de pe strada Șcerbakovskaia din Moscova.

...Coloana de mercur nu voia cu nici un chip să coboare sub zero.

Băieții au telefonat la Institutul central de prognoză și de-acolo li s-a comunicat că iarna va intra azi-mîine în drepturile sale și, ca atare, ei pot să-și amenajeze un teren de hochei. După asta, pe poarta casei de la nr 58 a apărut un afiș : *„Începe turneul de hochei. Ciocolata de aur. Participă copii în vîrstă de la 10 la 1. ani".*

Care va să zică meciul e în plină desfășurare, liniile de atac se schimbă vertiginos și spectatorii tună : „tra-ge ! tra-ge !" Totul e ca la un meci de hochei adevărat. Ascultăm impresiile vecinului nostru din „tribună", tînărul inginer Viaceslav Kondratiev.

— *De ce vă miră ?* ne-a întrebat Viaceslav. *Da, e un hochei autentic. Blocul nostru se cam pricepe la jocul acesta. Păi cum ? Terenul nostru de hochei a apărut cu zece ani în urmă, și azi ar putea foarte bine să joace aici excelenta noastră reprezentativă a țării, cea care deține titlul de campioană a lumii. Numai cu vestiarele am cam încurcat-o. Pentru treaba asta am pus la dispoziție locuința noastră. La început, Valia, nevasta-mea, s-a cam împotrivit, dar acum s-a obișnuit. E un hochei autentic ! Da, autentic. Trebuie să știți că cei treizeci de băieți din blocul nostru joacă azi în echipele de club ale asociațiilor sportive. Ați auzit de Jenia Zimin ? Desigur, chiar el ! De la „Spartak". Azi e arbitru aici. Iată-l și pe fratele lui mai mic, Saşa. Joacă în prima linie de atac... Dar hai să urmărim jocul !"*

Da, nu era vreme de discuții Pucul poposea mereu în mănușile lui Valeri Erohin și ale lui Alioșa Pronin, cei mai buni portari și blocului. Fluierat de spectatori, atacantul cel mai bătăios, Andriușa Kondratiev, fiul lui Viaceslav, e eliminat pe două minute... S-a marcat primul gol în poarta lui Valeri Erohin. În repriza a doua „și-a dat drumul", în sfîrșit, „celebrul" Nadir Muslimov, comparat cu Starșinov.

— *Ei, ce ziceți ?* ne-a întrebat Viaceslav. *Știm să jucăm hochei... ori ba ?*

Cînd ne-am dus să-l felicităm pe eroul meciului, Nadir Muslimov, acesta, mușcînd din ciocolata primită ca premiu, ne-a întrebat :

— *Doriți să vă dau un interviu ?* și ne-a spus din mers că îl bucură începutul izbutit al sezonului, după care ne-a invitat, amabil, la meciurile lui următoare.

Mă rog, o să dăm urmare invitației tale, Nadir, pentru că, la fel ca tine, iubim și noi hocheiul autentic. *(din „Aurora" nr. 1/1969).*

N. BOCININ

„Ai noștri ataeă !"

Din însemnările unui inter rătăcitor...

POFTA DE JOC

Ce e sportul ? Sportul ar fi următoarea poveste : duminica trecută, dl. J. Simmons, funcționar de bancă din Connecticut, se întoarce de la golf și constată că i s-a furat mașina din parking ; trec cîteva minute și dl. Simmons află că nevastă-sa și-a dezarticulat genunchiul, jucînd tenis ; mai trece un timp și vine galop vestea să fiu său, jucînd baschet, tot în acea zi, și-a rupt un mușchi. Omul se întoarce acasă și găsește casa inundată prin explozia unei țevi de canalizare. Atunci, dl. Simmons se așează pe scara intrării în casă și murmură : „nu-mi rămîne decît mașina de tăiat iarbă, ca să fac puțină mișcare...". Sportul este asta, fără îndoială : după ce nenorocirile te atacă concentric — căci nenorocirile vin, cum spune Shakespeare, grămadă, înregimentate ca oștenii în oștiri — să ai puterea de a te mai gîndi cum să dai din mîini pentru a-ți dovedi că ești viu. Unui bombardament de vești proaste — să-i poți opune antiaeriana unei mașini de tăiat iarba în grădină. Să înfrunți soarta — fără a-ți pierde pofta de joc. Așa privind lucrurile, lumea s-ar putea să aibă mult mai mulți sportivi decît își pot închipui toate federațiile globului la un loc.

POULIDOR

Eu sînt poulidorist convins, adică susținător al lui Raymond Poulidor — omul cu înfrîngerea asigurată în orice Tur al Franței. Cred că sînt poulidorist de cînd m-am născut, înainte de nașterea lui Poupou. De cîteva zile tremur, mi-e teamă. Idolul meu a declarat : „Voi fi la start și anul acesta, la Roubaix, nu pot face altfel, publicul nu m-ar înțelege. Dar vise la vîrsta mea nu mai am. Or să fie Merckx, Janssen, Gimondi.., și atunci eu..." Mi-e frică. Vorbele astea vroiam să le aud de o mie de ani. De o mie de ani vroiam ca Poulidor să plece în Tur fără vise. O victorie nu trebuie niciodată visată. Ea trebuie obținută. Și după aceea să visezi. Să visezi la orice — fie și la înfrîngeri, mai ales la înfrîngeri, ca să bîrui mai departe. Dar din start să pleci fără vise, fără iluzii ! Idolul meu a visat prea mult și de aceea n-a cîștigat nici un tur. Acum, mi-e teamă. Mi-e teamă că fără vise anul acesta Poulidor cîștigă Turul Franței. Și atunci mi se mai duce un idol.

Radu COSAȘU

DICȚIONAR AUTO-TURISTIC

Natura = Totalul totalurilor

Soare = Termocentrala Cosmosului

Cabană = Hotel la înălțime

Concediu = Timpul în care hotărîm unde nu mai trebuie să plecăm la anul.

Ecou = Papagal invizibil

Țînțar = Seringă zburătoare

Fotografie = O contramarcă pentru trecut

Noe = Primul conducător de vehicule

Oprică PREDA

FOTBAL ȘI FILATELIE

Plic prima zi a emisiunii, înainte...

Sîntem siguri că dv, stimați cititori, cunoașteți tot, dar absolut tot despre fotbal, de la cel mai neînsemnat aliniat din regulament și pînă la cele mai subtile nuanțe ale jocului, și că sînteți în posesia celor mai complete statistici, cu amănunte asupra istoriei acestui sport, de la origine și pînă în prezent.

Și totuși... V-ați gîndit vreodată că multe din momentele importante ale fotbalului românesc mai pot fi cunoscute și urmărind „banalele" mărci poștale, pe care mulți le aplicați zilnic pe corespondența trimisă spre toate colțurile țării și mai departe ?

Prima marcă cu subiect de fotbal a apărut în 1937, cînd s-au aniversat 25 de ani de la înființarea Federației Societății Sportive Române. Cu această ocazie a apărut o serie de opt valori, dintre care cea de 25+25 bani, oliv, prezenta doi fotbaliști în dribling. Așadar, se poate spune că în acest an s-a semnat actul de naștere al timbrului sportiv cu „emblema" fotbal.

Anul fotbalistic 1938 consemnează în agenda sa două întîlniri deosebit de importante pentru toți iubitorii sportului cu balonul rotund : meciurile echipei noastre naționale cu reprezentativele Angliei și Italiei. În lumea filateliștilor, gustul amar al înfrîngerilor suferite a fost îndulcit, poate, doar de apariția primelor ștampile speciale, care consemnau evenimentul.

Anii se succed, acțiunile sportive de asemenea. Sportul este în permanență prezent în diversele emisiuni filatelice.

Cu prilejul aniversării a 10 ani de la proclamarea Republicii, timbrul românesc consemnează din nou prezența fotbalului. Doi copii disputîndu-și balonul, simbolizînd dorința de mișcare fizică, dar și marea popularitate — cine mai are îndrăzneala s-o conteste ? — de care se bucură fotbalul, apar pe marca în valoare de 1,20 lei, roșu.

Un alt moment important din istoria fotbalului nostru, participarea și cîștigarea (o tempora !) a turneului de juniori U.E.F.A. din 1962, este prezent și în... ciasoare. Turneul a prilejuit apariția primelor două emisiuni speciale — un prim plic prima zi a emisiunii, care marchează începerea turneului, și un al doilea cu o ștampilă specială care vestea tuturor, încă o dată, succesul tinerilor noștri fotbaliști.

Campionatul mondial de fotbal — 1966 — Anglia. Este emblema seriei de întreguri poștale de șase valori, apărută cu această ocazie. Valoarea de 55 de bani prezintă eterna dispută dintre portar și atacant, și aici (vai !) rezolvată de portar.

A face o istorie a timbrului românesc cu tema fotbal este o încercare dificilă. Și pentru că nu ne-am propus a epuiza această istorie a mărcii sportive, care alcătuiește una dintre cele mai bogate colecții pe această temă în lume ne oprim aici.

Iosif MICU

...și după cîștigarea Turneului U.E.F.A. — 1962

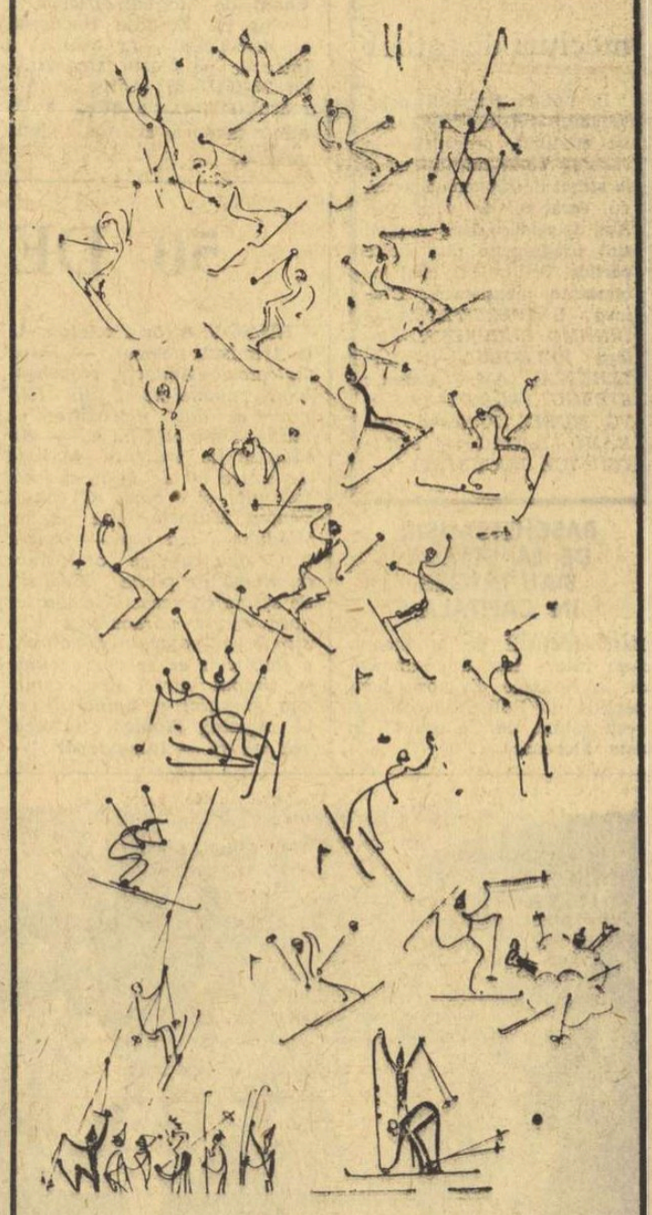

Duminică pe Clăbucet

desen de arhitect Paul Pfennings

ABANDONAȚI PROCEDEELE VECHI !

TEHNICA VINE TOT MAI MULT ÎN AJUTORUL GOSPODINELOR ! NOUL TIP DE ASPIRATOR DE PRAF „PRACTIC", DE O CONSTRUCȚIE MODERNĂ, VĂ SCUTEȘTE DE EFORT ȘI VĂ ECONOMISEȘTE TIMPUL

Aspiratorul de praf PRACTIC înlătură praful și impuritățile de pe dușumele, pereți, mobilă, covoare, haine, tapițerie și din locurile greu accesibile (radiatoare).

PRACTIC poate fi utilizat și pentru pulverizarea de lichide.

PRACTIC are un consum redus de energie electrică (15 bani pe oră).

Prețul aspiratorului de praf PRACTIC este de 785 lei.

Se vinde și cu plata în 7 rate lunare, acontul fiind de numai 118 lei.

răspunde Ion Poștașu

G. WAGNER, COMUNA SEMLAC 1) În cazul cînd intervine situația de PAT, partida se consideră încheiată cu un rezultat egal, fiecărui jucător revenindu-i cîte o jumătate de punct. 2) La șah, ambiția e mare, astfel că jucătorii (nu mă refer, bineînțeles, la cei care participă la concursuri) nu prea țin seama de normele de joc. Dacă facem însă apel la regulament, lucrurile sînt clare : o partidă de șah nu se joacă la... infinit, ci la sfîrșit cu un rezultat de egalitate, atunci cînd unul din jucători, rămas numai cu regele, nu poate fi făcut MAT în 50 de mutări (în condițiile în care „atacantul" n-are nici un pion sau nu face nici o mișcare a pionilor. Dacă mișcă vreun pion, numărătoarea începe de la... început).

HORIA ANDRONIC, TOPOLOVENI. 1) Ținînd seama de vîrsta dv. — 15 ani — pot spune că aveți oarecare talent la desen. Mai trebuie însă să exersați. 2) **„Îmi pare rău că noi, copiii, nu avem o rubrică, măcar săptămînală, în ziarul „Sportul", în care să ne spunem părerea în problemele sportive. Gîndiți-vă și la noi. Sîntem mici... dar mulți".** Nu știu dacă e necesară o rubrică specială, în afara celeia pe care o cunoașteți : „Copiii răspund prezent". Dar, dacă aveți ceva de spus, nu ezitați și puneți mîna pe condei. Dv. și alți copii !

I. BOGDAN, PETROȘENI. Aveți de făcut unele completări la **anuarul fotbalului românesc,** redactat de Petre Gațu, Octav Luchide și Ion Mihăilescu ? Ele vor fi bine primite, desigur, și de respectivii, dacă nu cereți drepturi de autor ! Aveți cuvîntul : **„În primii ani, cînd divizia B se disputa pe zone geografice, pentru desemnarea campioanei acestei competiții se desfășura un turneu de calificare între cele 5 cîștigătoare de serii** (era grea viața în divizia B !) **Cîștigătoarea acestui turneu era declarată campioana diviziei B și susținea, pentru promovarea în divizia A, un meci de baraj cu ultima clasată a primei divizii. Prima campioană a diviziei B a fost Jiul Petroșeni, iar Federația română de fotbal a înmînat fiecărui jucător cîte o medalie de bronz, în amintirea acestui succes. Jiul a căzut însă la „examenul" de admitere în divizia A, cele două meciuri susținute cu AMEFA, dînd următoarele rezultate : La Arad : AMEFA—Jiul 2—0. La Petroșeni : Jiul—AMEFA 0—0".**

IOAN MOLDOVAN, AIUD. Un handbalist renumit cu numele de Mazola sau apropiat de acest nume ? Eu unul — nu cunosc.

BIRCA IONESCU, BUCUREȘTI. Rapid București a retrogradat de 2 ori. Giuleștenii au jucat în diviza B la fotbal în anii 1952 și 1955. De fiecare dată, ei au revenit cu extremă ușurință în „A", U.T.A. a... trecut de mai multe ori pe lîngă retrogradare, dar a scăpat pînă la urmă cu fața curată.

ION P. BOBE, COMUNA CUCURUZU. „Vă trimit lucrarea „Monologul". Dacă o veți publica, vă voi trimite și altele". Acesta este lucrul de care ne temem cel mai mult ! Dar, cum n-o publicăm, nu mai e, sper, nici un pericol !

CONSTANTIN CREȚU, BUCUREȘTI. Fotbalistul Solomon, de la Universitatea Cluj, este una și aceeași persoană cu cel care a jucat la Crișul. El a fost, la un moment dat, o mare promisiune. Dar, așa a și rămas !

PETRE G. MIHAI, COMUNA ULIEȘTI. „Recent încheiatul meci Anglia—România a făcut din mine un poet". Ca să nu ne putem bucura de rezultatul de pe Wembley ?

ilustrații : N. CLAUDIU

Duminicile unui nesportiv

GAUDEAMUS

Fiindcă aflu din ziare că vom asista, în curînd, la premiera unui nou film românesc, cu temă sportivă, consacrat semicentenarului clubului clujean „U", m-a cuprins un fel de emoţie. Emoţia aceasta, amestecată cu teamă, este întemeiată, deoarece atitea filme ale noastre de pînă acum i-au dezamăgit pe spectatori, dovedindu-se sub exigenţele medii ale publicului, prin stîngăcii şi deficienţe, care ţin de imperfecţiunea meşteşugului şi de absenţa suflului poetic. Acum, pentru că este vorba de Cluj, şi anume de Clujul universitar, pe care-l cunosc atît de bine, încît îl retrăiesc, în cele mai adînci clipe de solitudine, viaţa dusă în toate amănuntele ei, mă întreb dacă s-a ţinut seamă de acel timbru particular, pe care îl au viorile şi oraşele vechi deopotrivă. Fără cunoaşterea şi redarea lui fidelă, e cu neputinţă să evoci ceea ce a fost şi aşa cum a fost.

Cum a fost, cînd clubul „U" s-a născut, acum o jumătate de secol? Nu se poate povesti totul nici în zece tomuri groase, dar o poezie ar ajunge. Şi ajunge un film bun, făcut cu un strop de suflet şi-un car de pricepere. Cu marea capacitate de retrăire poetică a unor fragmente de viaţă şi a unei epoci, ale căror culori s-au stins în parte, dar unele — cele mai intense — trăiesc mai departe în noi, cei de azi. E nevoie pentru asta de o ascuţime a observaţiei şi, mai cu seamă, de o vibraţie artistică autentică, spre a te putea cufunda într-o atmosferă şi a o sugera publicului.

Nu ştiu dacă vor apare toţi cei care au făcut sport universitar la Cluj, şi cîţiva, de neuitat, dintre cei care l-au stimulat şi sprijinit. Ar fi, fireşte, o galerie prea lungă, depăşind cadrele oricărui ecran cinematografic. Mă gîndesc însă cel puţin la profesorul Iuliu Haţieganu — despre care am mai scris aici — şi fără de care activităţile fizice ale studenţimii din Alma Mater napocensis ar fi fost mai sărace, în unele domenii poate chiar că n-ar fi fost deloc. Şi, la polul opus, mă gîndesc la Mişu Puşcaşu, chitaristul noctambul, care cînta în parcul Bărnuţiu şi pe sub ferestrele fotbaliştilor, alintîndu-i cu vechile romanţe de studenţie clujeană, ca „Nu-i viaţă mai frumoasă, decît de student", „Am fost şi eu student odată", languroasa „Studentina" şi romanţa, a cărei paternitate literar-muzicală îmi aparţine chiar mie, avînd azi o vechime de treizeci şi cinci de ani: „Sînt student, şi n-am un pol în buzunar..."

N-aveam, în adevăr, leţcaie prin buzunare, pe vremea aceea, dar aveam în schimb entuziasmul, cu care s-au făcut atîtea lucruri frumoase şi durabile, s-au cucerit atîtea trofee pentru sportul românesc. Un entuziasm, care cuprinde azi mase de sute de mii, fiindcă e mare numărul suporterilor din ţara noastră, e şi mai mare numărul studenţilor şi al tinerilor care învaţă în diferite şcoli.

Acest entuziasm am vrea să ni-l comunice filmul *Gaudeamus* al regizorului Eugen Popiţă, această poezie transparentă, de care sportul nu e lipsit acolo unde el se practică în contextul culturii mai largi a omului contemporan, ori la Cluj chiar aşa s-a practicat, îndeosebi în cadrul activităţilor de la „U". Pînă la premieră nu mai e mult şi de pe acum îmi rezerv o duminică... nesportivă pentru cronica sinceră despre filmul pe care îl aşteptăm toţi cu interes şi, — cel puţin în ce mă priveşte — cu emoţie!

George SBARCEA

File din istoria bobului

AM FOST O DATĂ LA LAKE PLACID!

Peste o săptămînă, pe pista de la Lake Placid, boberii noştri vor asalta titlurile supreme, în cadrul campionatelor mondiale. Pentru istoria bobului românesc, Lake Placid înseamnă o reîntîlnire.

Au trecut 37 de ani de atunci...

Jocurile Olimpice de iarnă din 1932 îşi programau întrecerile în împrejurimile „Lacului liniştit".

Dar cît de depărtată părea această „gazdă" americană!

Boberii noştri puteau visa, dar... lucizii din Comitetul Olimpic Român nu doreau să se hazardeze într-o asemenea „aventură".

Şi totuşi... oricîte „hopuri materiale" va invoca Comitetul Olimpic Român, boberii vor şti să treacă peste ele! O vor şi face, în ciuda sfaturilor oficiale!...

Alexandru Papană, acest admirabil polisportiv, veşnic îndrăgostit de viteză (a avionului, a automobilului, a motocicletei sau a bobului), devine peste noapte organizatorul unui bal, care are loc la Cercul Militar, în seara zilei de 29 noiembrie 1931. Este obţinută astfel o parte a fondurilor necesare participării la întrecerile de la Lake Placid. Pentru rest se apelează „peste tot" şi cîteva uşi se deschid binevoitoare, întinzînd o mînă de ajutor, „în limita crizei şi a posibilităţilor". Completarea sumei se face din buzunarul fiecăruia...

Marea „aventură americană" începe!

Noul continent primeşte cu amabilitate pe solii sportului ro-

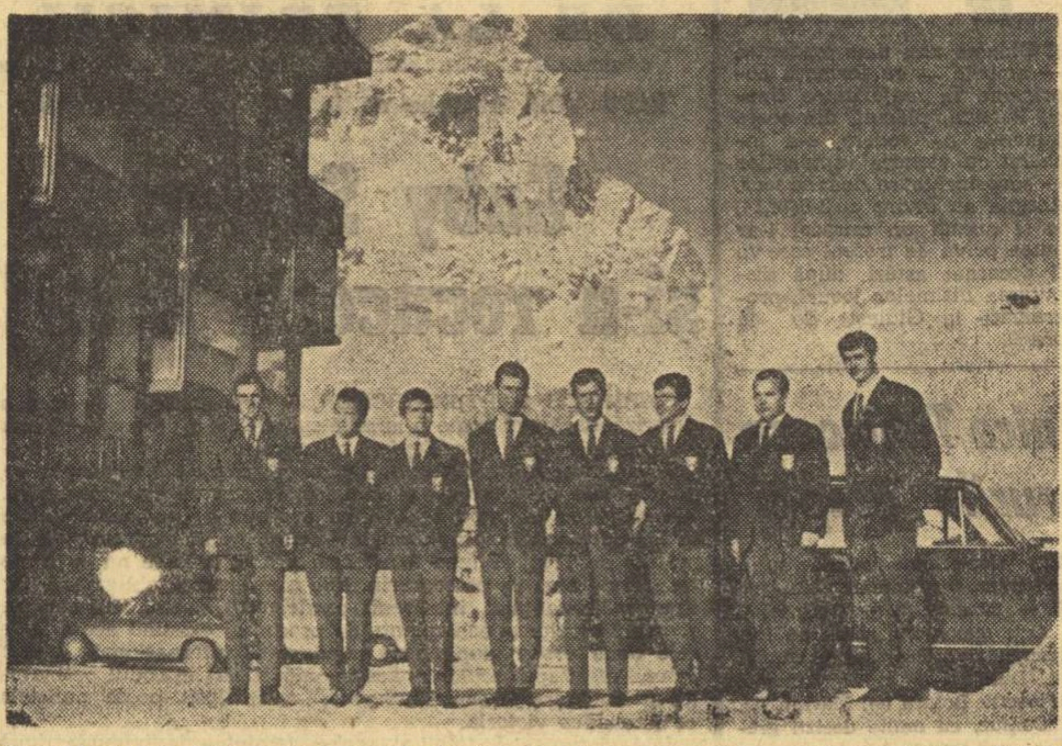

După încheierea întrecerilor de la Cervinia, unde au cucerit eventul de argint, boberii români au plecat în S.U.A., la Lake Placid, pentru a participa la campionatele mondiale programate pentru zilele de 15—16 februarie (proba de 2 persoane) şi 22—23 februarie (proba de 4 persoane). Înaintea plecării, sportivii noştri au ţinut să trimită, prin intermediul ziarului, o plăcută amintire din faţa vilei Edelweiss unde au fost găzduiţi. În spate se vede Muntele Cervinia (4484 m)

„FOTO FURGGEN" Cervinia (Aosta)

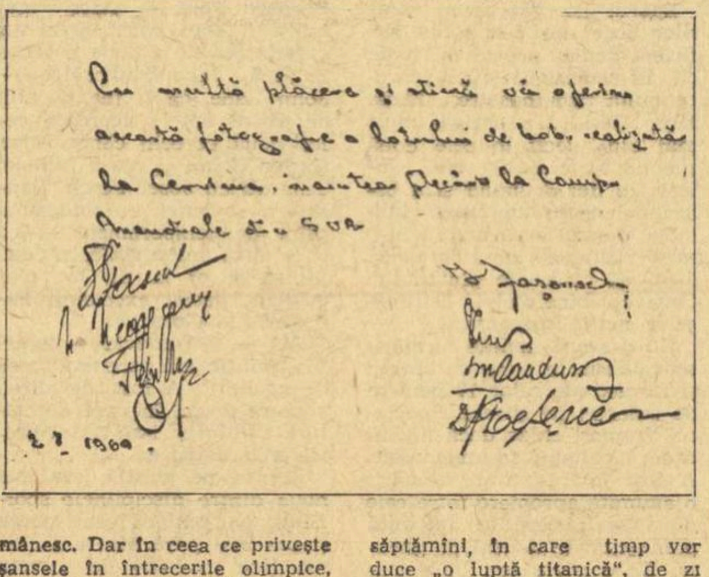

mânesc. Dar în ceea ce priveşte şansele în întrecerile olimpice, *„toţi ne iau în glumă"*, notează Papană într-una din scrisorile trimise în ţară.

Pentru sportivii noştri, totul e nou, demn de mirare: boburile americanilor şi ale englezilor *„cu tălpici mai subţiri şi alt profil"*, mult mai rapide, necesitatea examenului medical care cuprindea şi o... plimbare pe loc *„într-un aparat care te smuceşte şi te învîrteşte"* pentru a verifica rezistenţa la *„ameţeală"*, obligativitatea de a concura cu *„căşti de plută şi cu diferite ustensile la genunchi, cot şi umeri"* etc. Cît despre pîrtie? *„Are 26 de viraje, dintre care 5 foarte grele şi periculoase. Pe lîngă toate acestea, ce facem noi la Sinaia nu e bob, ci parodie!"* Aprecierea aceasta nu trebuie să ne surprindă. Pentru a ne convinge, este suficient să ne gîndim că pîrtia de la Sinaia avea cu 150 m şi... 20 de viraje mai puţin!

Dar aceasta nu era suficient ca să-i sperie pe cei care judecau foarte simplu: *„sîntem aviatori şi ca atare 120 km pe oră, sau vrilla de la „White Face"* (n. r.: „Faţa albă" — denumirea unei porţiuni periculoase a pîrtiei) *nu ne produc decît dorinţa de a învinge"*.

Şi iată-i antrenîndu-se două săptămîni, în care timp vor duce „o luptă titanică", de zi cu zi, de la 7 dimineaţa şi pînă la 4 seara, pierzînd uneori — din această cauză — pînă şi masa!

...Startul preliminariilor cronometrate dă prilej ziarelor să apară cu titluri senzaţionale: *„Românii bat recordul pîrtiei!"*, *„Trebuie să ne schimbăm pronosticurile: românii sînt aşi ai vitezei!"* În întrecerile oficiale, pronosticurile nu vor fi însă confirmate. Dar, cu toată diferenţa de valoare a utilajului tehnic, performanţele obţinute de boberii noştri vor fi mai mult decît meritorii. Alexandru Papană şi Dumitru Hubert au ocupat locul 4 la bob de 2 persoane (cea mai bună performanţă olimpică pînă la Grenoble — 1968), iar împreună cu Alexandru Ionescu şi Ulise Petrescu locul 6 la bob de 4 persoane.

Înaintea întoarcerii în ţară, bobul nostru de 4 persoane va mai lua startul în campionatele Statelor Unite şi în cele ale Americii de Nord. În ambele competiţii, va ocupa locul secund, preludiu al viitoarelor victorii concretizate în cele două titluri mondiale care vor fi obţinute în 1934 şi 1935. Dar povestea acestora, într-un număr viitor.

Dorin ŞTEFLEA

SPORTUL Magazin

Auzi, auzi!

Furaţi de evenimente competiţionale, de „capete de afiş", — campionate, turnee, meciuri decisive, veşti despre idolii publicului — trecem îndeobşte cu uşurinţă peste cîte o notiţă prizărită în vreun colţ de pagină, relatînd aspecte mărunte din activitatea unor oameni modeşti, oameni de fapt care-şi consacră forţele, ani şi ani în şir, sportului cu sau fără majuscule. E greu, dacă nu de-a dreptul imposibil, să-ţi imaginezi, iubite cititor, cîte dificultăţi, cîte complicaţii, cîtă trudă şi — de ce nu am spune-o — cîte riscuri implică uneori această ocupaţie aparent mîndră mai ales atunci cînd omul în cauză nu-şi propune drept unic ţel al existenţei „să-i fie bine şi tot românul să prospere!"

Pentru că, oricît ne-am minuna fiinţează încă, ici-colo, personaje anacronice care-şi imaginează, în pofida evidenţei, că o funcţie în cadrul unei asociaţii sportive conferă dreptul de a-l trage la răspundere, ba chiar de a-l muştrului pe corespondentul local cu opinii proprii. Recent, din cauza unui atare defect de... optică, un cetăţean paşnic din oraşul Turnu Severin, pe nume Gh. Manafu, şi-a atras fulgerele zeilor, reprezentaţi cu energia de rigoare de către preşedintele echipei dunărene „Energetica". Corespondentul a cutezat, auzi dumneata, să-şi informeze redacţia cum că nu toate lucrurile merg ca pe roate în secţia fotbal a respectivei asociaţii — drept care preşedintele (tov. Oană, dacă nu mă înşel) i-a cerut socoteală, deocamdată, pe cale telefonică... Ba, în plus, vigurosul conducător a găsit de cuviinţă să-l ameninţe cu interdicţia de a mai asista la jocurile echipei „sale". În treacăt fie zis, o asemenea atitudine ar fi fost reprobabilă chiar pe vremea cînd existau, pe aceste meleaguri, echipe oarecum „particulare"!

Aşadar, mai există ici-colo persoane încredinţate că pot tăia şi spînzura, ca într-o feudă medievală, în limitele sacre ale asociaţiei „lor", pe terenul „lor", în fieful „lor"... Sau, poate, tovarăşul preşedinte o fi cumpărat într-adevăr echipa de fotbal, cu teren, cu sediu — mă rog, cu toate acareturile — pe bază de economii personale?! Dacă aşa stau lucrurile, nu ne-am mira să aflăm, mîine-poimîine, că şi-a procurat şi un corespondent de presă pe gustul dumisale...

Auzi, auzi!

Dan DEŞLIU

CURSA DE 100 KM

Ioan Baboie este o figură binecunoscută a atletismului românesc. Paşii săi au mărşăluit pe numeroase stadioane şi şosele, atît în ţară, cît şi peste hotare, încheind nu o dată cursele în timpi-record sau cu titluri de campion. De altfel, pentru fructuoasa sa activitate atletică, desfăşurată de-a lungul ultimelor decenii, i-a fost acordată şi înalta distincţie de maestru emerit al sportului.

Posesor al unei bogate experienţe competiţionale, atletul braşovean s-a văzut totuşi — nu de mult — în postura de „debutant" la... 54 de ani. Participînd la cîteva concursuri în Elveţia, Baboie s-a aliniat, împreună cu Dumitru Chiose — alt „tînăr" debutant trecut de 40 ani — la startul unei întreceri de îndelungată tradiţie (în 1905 a avut loc prima ediţie; acum s-a disputat cea de-a 42-a): cursa de 100 km Olivone — Lugano.

Ploaia torenţială, ca şi traseul extrem de dur, presărat cu urcuşuri abrupte urmate de coborîri ameţitoare, au supus concurenţii unor serioase eforturi, constituind un trial sever: din cei 34 de temerari care porniseră la drum, doar 21 au ajuns la capătul acestuia. Plecat în cursă dimineaţa, la ora 6,30, suedezul Stig Lindberg (al cincilea clasat la J. O. din Mexic în proba de 50 km), a sosit primul în faţa barului Fantasio din Lugano, pe înserat.

Cu mai puţin de o oră în urma învingătorului, Ioan Baboie a ocupat locul 7, întrecînd sportivi valoroşi din Anglia, R.F.G., Cehoslovacia, Elveţia etc. (D. Chiose — locul 15). Deşi la 12 iunie va împlini 55 de ani (N.R. — mulţi înainte!), vîrstă de bunic, telefonistul din Braşov, inimosul şi veşnic tînărul Baboie se pregăteşte să participe la noi competiţii.

Carol GRUIA

Caligrafii pe gazon

(File din carnetul unui cronicar amator de fotbal)

— Ce frumos driblează acest băiat! zise tînărul gazetar sportiv. Parcă scrie pe gazon propoziţii caligrafice cu o peniţă claps.

— Aşa e, îi răspunse bătrînul antrenor rătăcit la masa presei. Dar nu vi se pare că, totuşi, „scrisul" lui e prea... citeţ pentru fundaşul advers? Va trebui, deci, să-l învăţăm stenografia.

★

În faţa unei instanţe imaginare: FOTBALUL.

— Domnilor juraţi, zise procurorul, această sferă de piele pe care-o vedeţi în boxă se face vinovată de trufie. Aplicîndu-şi, peste culoarea de bază, cîteva petice de altă culoare, n-a făcut altceva decît să insinueze că, avînd şi pete, se poate asemui întrutotul cu soarele. Ceea ce, domnilor juraţi, mi se pare prea mult. Acuz, deci...

★

— Unde te duci, puştiule? gîfîia bătrînul fundaş alergînd după atacantul-debutant, care-l depăşise cu un dribling scurt; unde te duci, stai un pic...

— Scuză-mă, nene, îi aruncă puştiul peste umăr, accelerîndu-şi cursa, am o treabă foarte urgentă. La echipa naţională.

★

Festivitate de adio. „Bătrînul" părăseşte activitatea sportivă. Fanfară, discursuri, fotografii, radioreporteri, camere de luat vederi, cadouri, îmbrăţişări, aplauze, urale... 30 000 de piepturi îi scandează numele şi strigă: A-di-o! A-di-o!

În vestiarul pustiu, peste cîteva minute:

— De ce plîngi, bătrîne? A fost frumos.

— Ai fi rămas?

— Nu, dar aş fi plîns acum altfel.

★

...Mare înghesuială la poarta oaspeţilor, care conduc, în minutul 80, cu 1—0. Deodată, Tunaru, atacantul gazdelor, se ridică peste apărători şi împinge balonul în plasă. Cu capul?... Ba, parc-ar fi fost văzut şi pumnul, lipit de tîmplă... Proteste la oaspeţi, bucurie la gazde. Arbitrul, imperturbabil: 1—1, scor care rămîne neschimbat pînă la sfîrşit. După meci, controversele continuă. În tribune, pe străzi, la vestiare, în cabina arbitrilor, la duşuri, în autobuzul oaspeţilor... Vor continua şi în presă — subiectul e gras — cel puţin două, trei săptămîni.

A doua zi îl chestionez, confidenţial, pe Tunaru:

— Spune drept — sîntem între patru ochi şi n-o să afle nimeni — a fost un gol cu capul sau cu mîna?

Tunaru se gîndeşte cîteva clipe, apoi răspunde candid:

— A fost un gol cu cap.

Rămîn cu totul şi cu totul... fentat.

Petre DRAGU

REFLECŢII...

● Nici un joc fără reguli. Unii persistă însă să facă reguli din abateri.

● În sport nu există adversar, ci partener.

● La fotbal, se poate lovi mingea şi cu capul.

Eu credeam că *numai* cu capul!

● Racheta tenismanului îl poate proiecta pînă la cea mai mare înălţime, cu condiţia să nu intre în zona de... imponderabilitate.

● Am cunoscut şahul cînd eram mic. El nu mă cunoaşte nici acum, cînd sînt mare.

● Unii pretind că *Jiu*-jitsul este un sport oltenesc. Tot ce se poate.

Alexandru BARBU

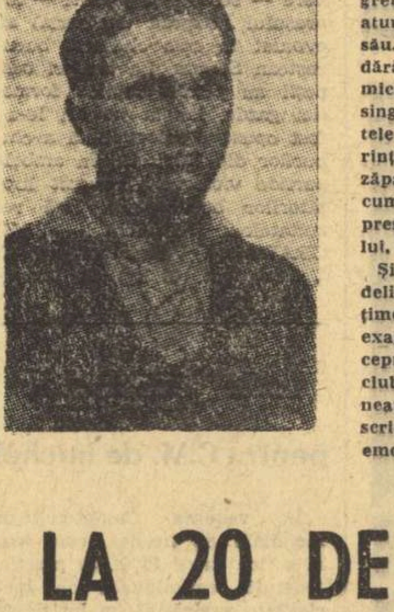

LA 20 DE ANI — CĂPITANUL ECHIPEI NAŢIONALE!

Cîteva momente din cariera sportivă a lui Graţian Sepi

Dintre cei trei feciori fotbalişti ai învăţătorului Valeriu Sepi din Valcani — Sînnicolaul Mare, cel mijlociu — Graţian — avea să devină una din marile glorii ale fotbalului românesc. Cel mare — Silviu — lichidează fotbalul repede, ca jucător şi arbitru, iar cel mic — Valeriu (Sepi III), după o activitate meritorie în divizia A, ca fundaş la „U", se retrage la Timişoara.

Graţian Sepi ajunge la Cluj ca student adus de la Timişoara la clubul România (Victoria). După scurtă vreme, el trece la „Universitatea", unde joacă pe postul de atacant central, deţinut anterior de Aurel Guga.

În acest Heidelberg românesc, atît de boem şi de romantic, „Gaţi" trăieşte cei mai frumoşi ani ai vieţii, biruind nesfîrşitele greutăţi ale vieţii studenţeşti de atunci cu tinereţea şi entuziasmul său. Cazaţi în nişte magherniţe dărăpănate de pe „arena cea mică", fotbaliştii se gospodăreau singuri, punînd la bătaie pachetele cu alimente primite de la părinţi, curăţind ei înşişi terenul de zăpadă, sau mulgînd laptele vacii cumpărate special pentru ei de preşedintele de atunci al clubului, Ion Băleanu.

Şi, pentru că situaţia cea mai delicată era atunci pentru studenţime plata taxelor universitare, exagerat de ridicate, într-un început de an universitar, cînd nici clubul şi nici jucătorii nu dispuneau de sumele necesare la înscriere, Sepi povesteşte cu multă emoţie acceptarea de către toţi jucătorii a propunerii făcute de clubul Unirea Tricolor de a juca partida oficială divizionară de la Cluj la Bucureşti, pe Obor, unde bucureştenii ar fi avut şanse mari de cîştig, în schimbul sumei de 150 000 lei, cu care se puteau achita toate taxele universitare.

Jocul are loc în aceste condiţii la Bucureşti şi „U" joacă formidabil, cîştigînd o partidă în care Sepi a marcat toate golurile din afara careului, pentru a face inutilă orice eventuală intervenţie a arbitrului.

Trebuie vorbit şi despre eleganţa şi sportivitatea acestui mare jucător, care, de-a lungul întregii sale cariere, n-a fost niciodată eliminat sau chiar avertizat, oferind, credem, un exemplu unic. Sepi a fost selecţionat de 25 de ori în naţională. Debutul a fost în 16 aprilie 1928, contra Turciei, la Arad (4—1 pentru noi), cînd marele Aurel Guga, căpitanul naţionalei, văzîndu-l emoţia la cei 17 ani ai săi, i-a spus:

„Nu-ţi fie frică! Sînt lîngă tine!"

Urmează România — Iugoslavia la Bucureşti 2—1 (Sepi un gol, Dobay altul) apoi România — Ungaria amatori, tot la Bucureşti 5—1 (Sepi 4, Bindea 1), cînd conducătorul echipei maghiare, întrebat ce crede despre joc, a declarat:

„Dacă Austria are un Sindelar blond, România are unul brunet".

La vîrsta de douăzeci de ani, Sepi II devine căpitanul echipei naţionale, preluînd ştafeta celuilalt universitar, Aurel Guga, în jocul cu Bulgaria 5—2 (Sepi 2), după care selecţionerul nostru, Octav Luchide, îi dă următorul autograf:

„Căpitan al echipei naţionale, la 20 de ani, nu poate fi decît un mare jucător".

La acest joc, a fost utilizată înaintarea clubului C.A.O., plus Sepi (Glanzman, Covaci, Sepi II, Bodola, Ciocîş), cu care, în continuare, România a cîştigat şapte jocuri.

La sfîrşitul întîlnirii România — Elveţia de la Berna, încheiată cu scorul de 2—2 (Sepi 1), preşedintele clubului Young-Boys, după o introducere de rigoare, în care studentul clujean a fost întrebat dacă agreează peisajele locale şi femeile elveţiene, a şi trecut la o ofensivă din cele mai insistente, propunîndu-i să rămînă la Berna ca centru înaintaş la clubul său, cu un salariu lunar de şase sute franci elveţieni. Graţian Sepi a declinat însă oferta.

În acelaşi an, s-a jucat la Bucureşti partida divizionară Venus — „U". Bucureştenii conduceau la un moment dat cu 3—0 şi suporterii venusişti îi cereau ironic lui Sepi să... egaleze dacă mai poate.

Şi iată că întreaga echipă a „şepcilor roşii", în frunte cu Sepi, se mobilizează extraordinar, marcînd nu mai puţin de şapte goluri, unul după altul, în poarta lui Lăpuşneanu. Scor final: 7—3.

Sepi se antrena cu o conştiinciozitate remarcabilă, insistînd în special asupra loviturilor din voie şi din afara careului, obligînd cele două extreme să-i centreze baloane, pînă cînd se lăsa întunericul pe arena de pe malul Someşului.

Sînt cunoscute, de asemenea, antrenamentele de unul singur ce le făcea şi acasă la Valcani, în vacanţă, pentru menţinerea formei şi îmbunătăţirea preciziei şutului.

Îmi povestea, într-o recentă convorbire, că în zilele noastre fotbaliştii irosesc enorm de multe situaţii de gol din lipsa acelor reflexe necesare pentru a lovi balonul la timp, ceea ce îi face să aibă o neînţeleasă şi gravă teamă de răspundere.

Terminîndu-şi studiile universitare, Sepi părăseşte Clujul, optînd pentru Venus, apoi pentru Ripensia.

Clujenii nu l-au uitat însă niciodată, semnificativ fiind un episod petrecut în 1950. Se disputa partida inter-oraşe Cluj — Timişoara, cînd, în calitate de conducător al timişorenilor, Sepi a intrat pe teren pentru a-l calma pe jucătorul Iosif Covaci, accidentat. Peluza, avînd impresia că fotbalistul timişorean simulează, l-a întîmpinat pe Sepi cu obişnuitele huiduieli, pentru ca apoi, prin aceleaşi fire nevăzute, întregul stadion să izbucnească în aplauze, descoperind în „civilul" de pe teren pe marele „Gaţi", idolul de totdeauna.

Anul acesta, „U" îşi sărbătoreşte semicentenarul, fiind cel mai vechi club sportiv din ţara noastră... De pe acum, inima lui Graţian Sepi bate din ce în ce mai tare!

dr. Mihai IUBU

O NOUĂ FAMILIE DE HANDBALIŞTI

Angela Moşu, componentă a echipei campioane Universitatea Timişoara şi Ioan Huber, portarul echipei de handbal Politehnica din acelaşi oraş, într-o situaţie nouă. Ei au încheiat un legămînt, o familie.

AUTOMOBILIŞTI!

Tarife reduse cu 10% pentru reparaţiile auto, executate în lunile februarie-martie în toate unităţile Cooperativei.

„AUTOMECANICA" — BUCUREŞTI

„Cupa 16 Februarie"

RAPID A ÎNVINS PE DINAMO CU 3-0

Ieri, în ziua a doua a competiției voleibalistice „Cupa 16 Februarie", care se desfășoară în sala Giulești, s-au disputat două meciuri hotărîtoare în stabilirea clasamentului final.

Progresul a întîlnit pe Zelesniciar Belgrad, de care a dispus, după un joc palpitant, de mare luptă, cu 3-2 (11,-10,-10,8,15). De data aceasta, elevii antrenorului Zelinschi au jucat cu mai multă concentrare și dăruire, reușind o victorie meritată.

Meciul cel mai important, care a lămurit întrucîtva situația în ceea ce privește cîștigătoarea competiției, a chemat în fața fileului pe Rapid și Dinamo care s-au prezentat — ambele — cu formații cuprinzînd în majoritatea tineri. Partida, plăcută din toate punctele de vedere, s-a încheiat cu victoria rapidiștilor — surprinzătoare doar ca scor. Aceștia au învins cu 3-0(14,14, 6) și numai un miracol i-ar putea priva de trofeul care va fi decernat astăzi, după disputarea ultimelor jocuri, programate la Giulești, de la ora 9.

Steaua și Politehnica Timișoara au realizat scorurile etapei

Scorurile mari și comportarea bună a echipelor Politehnica Timișoara și Steaua au fost caracteristicile principale ale etapei a 14-a a campionatului masculin de handbal.

POLITEHNICA TIMIȘOARA — DINAMO BRAȘOV 24—8 (9—4). Dinamoviștii au dezmințit aseară aprecierile pozitive făcute după etapa precedentă. Prezentîndu-se lamentabil, ei n-au contat în joc decît primele 10 minute. Studenții au avut în asemenea condiții o sarcină ușoară și au putut să realizeze cea mai categorică victorie a lor de pînă acum din campionat. Mai este de semnalat jocul bun al lui Gunesch, care a înscris 13 goluri.

A arbitrat Petre Țircu (București).

POLITEHNICA GALAȚI — TIMIȘUL LUGOJ 18—12 (12—7). Victorie scontată a gălățenilor, dar obținută cu mai multă dificultate decît era de așteptat. Studenții și-au văzut mai clar cele 2 puncte adăugate la finalul lor zestre abia în repriza secundă. S-au evidențiat în eficacitate: Birzoi (5), Hornea (4) de la Politehnica, Păcurariu (4), Sauer (3), ultimul excelînd însă și în duritate, de la Timișul. A arbitrat cu geșeli Gh. Stoicovici (București).

DINAMO BUCUREȘTI — RAFINĂRIA TELEAJEN 21—14 (10—5). Interesante doar primele 15 minute ale acestei întîlniri în care ploieștenii au fost adversari demni de valoarea echipei dinamoviste. In această perioadă, scorul s-a menținut egal și meciul a plăcut prin ritm și varietatea acțiunilor. Apoi totul a reintrat în normal, Dinamo sprintînd sigur spre victorie. În general, meciul a fost dur, oferindu-ne ocazia de a consemna 9 eliminări din joc (6 — Dinamo, 3 — Rafinăria).

Cele mai multe goluri au fost înscrise de: Papp (6), Samungi (4), Dumitru (3) de la Dinamo, respectiv Rotaru (6), Martini (3).

Confuz, cu multe decizii greșite, arbitrajul lui I. Luchici (Timișoara).

STEAUA — „U" CLUJ 26—12 (6—5). În fața unui adversar care de-a lungul celor 60 de minute a acționat ca un mecanism foarte bine pus la punct, studenții clujeni, fără a renunța la luptă, nu i-au putut face față. Steaua, în mare vervă de joc, și-a depășit partenerul la toate capitolele, conducînd din primul minut de joc pînă în finalul partidei. Ei au obținut faze de bun nivel tehnic și spectacular, cucerind multe aplauze. Cei mai eficace: Coasă (6), Speck și Gruia (4), de la Steaua, Oană (7) și Palko (4) de la „U". A arbitrat bine, un joc care nu i-a ridicat multe probleme, Anton Munteanu (Reșița).

UNIVERSITATEA BUCUREȘTI — DINAMO BACĂU 18—17 (4—7). Studenții au obținut victoria în ultimele secunde, cînd se părea că nimic nu mai poate fi schimbat. Partida a fost palpitantă, mai ales în repriza secundă, dînd un meritat cîștig de cauză formației care a știut în final să-și organizeze mai bine defensiva.

Principalii realizatori: Schuman (8) și Chicic (7), pentru Universitatea, Cerveică și Horobăț (cîte 5) pentru Dinamo.

Călin ANTONESCU
Gheorghe RANGU

PROGRAMUL ETAPEI A 15-A

Astăzi, de la orele 8.30, în sala Floreasca: Timișul Lugoj — Dinamo București, Politehnica Timișoara — Dinamo Bacău, „U" Cluj — Politehnica Galați, Steaua — Universitatea București, Rafinăria Teleajen — Dinamo Brașov.

Actualitatea internațională

DE LA TRIMIȘII NOȘTRI SPECIALI

RADU VOIA transmite de la C.E. de patinaj artistic

Gaby Seyfert și-a recucerit titlul!

GARMISCH PARTENKIRCHEN, 8 (prin telefon). — Încă o surpriză, dacă mai poate fi numită surpriză, s-a produs în ultima zi a „europenelor". Gaby Seyfert recucerește titlul, cedat Maskovei anul trecut la Västeras, făcînd să dispară handicapul de puncte care o separa de primul loc, la startul figurilor libere. Au contribuit în mod egal, buna evoluție a patinatoarei din R. D. Germană în programul de libere, ca și modesta valoare arătată de Trixi Schuba în această probă, în care nu se simte tot atît de bine ca pe cercurile fixe ale figurilor obligatorii. Iar în ultimă instanță a intervenit coeficientul ridicat (15) care se acordă liberelor și echivalența de procentaj existînd acum între cele două probe, după noul regulament internațional. A fost primul efect spectacular al acestor modificări în codul patinajului artistic, fără de care lui Seyfert i-ar fi lipsit poate punctele ce i-au adus victoria.

Iată clasamentul final al probei feminine individuale după disputarea figurilor libere:

1. Gabriele Seyfert (R.D.G.) 2848,3 p., 2. Hanna Maskova (Cehoslovacia) 2759,1 p., 3. Beatrix Schuba (Austria) 2775,9 p. — mai puține locuri de arbitri —, 4. Zsuzsa Almassy (Ungaria) 2691,4 p., 5. Elisabeth Nestler (Austria) 2616,6 p., 6. Elena Șceglova (U.R.S.S.) 2610.8 p., Elena Moiș s-a clasat a 23-a cu 2074 p.

Sporul acordat acum figurilor libere n-a fost totuși suficient pentru a o urca, cît de cît, în clasament și pe reprezentanta țării noastre, Elena Moiș. Deși ea a patinat mult mai bine decît în cele două zile de figuri obligatorii, evoluția la fel de bună și a celorlalte concurente clasate înaintea româncei au făcut-o să-și păstreze pînă la urmă locul de la finele plutonului. Ceea ce, bineînțeles, dezamăgește multe speranțe.

Cu o seară înainte, urmărisem dansurile pline de antren și farmec ale celor 17 perechi de balerini pe gheață. Spectacol frumos, chiar dacă uneori cade inevitabil în monotonie. A fost interesant de urmărit o anumită apropiere între cele două școli care se înfruntă pînă acum în dansul pe gheață. De o parte era linia tradițională, reprezentată de perechile engleze, pe de alta noile tendințe exprimate cu deosebită pregnanță de reprezentanții patinajului sovietic. La Garmisch, deosebirile s-au estompat oarecum. Nu numai datorită aspectelor exterioare (englezii au dansat pe melodii din folclorul rus), ci mai ales pentru că procedeele tehnice au devenit comune tuturor, îmbogățind repertoriul patinatorilor din cele zece țări.

Au fost, firește, nelipsitele discuții între specialiști, aprobînd sau contestînd verdictul arbitrilor. Lăsînd la o parte locul întîi — greu de răpit eternilor Diane Towler și Bernard Ford — celor mai mulți li s-au părut prea sus clasată cea de a doua pereche engleză, Jane Sawbridge — John Lane, ca și inexplicabil de avare notele acordate celor două perechi cehoslovace, soților Holan și cea a Milenei Tumova cu Josef Pesek. Dansatorii sovietici, ca totdeauna plini de temperament și cu o tehnică impecabilă, puteau aspira și ei la un loc mai sus, în special excelenții Pahomova și Gorskov.

Aci — într-adevăr — ierarhia tradițională pare mult prea de neclintit. A fost, de altfel, singura probă în care deținătorii titlului și l-au putut păstra mai departe.

Dansul pe gheață, cea mai nouă dintre disciplinele sportului pe patine, este poate și cea mai pură. Aci alunecarea ține exclusiv de corecta folosire a muchiei patinei, adăugată unui simț muzical deosebit. Fundamentul acestei specialități este relativ simplu și accesibil oricărui patinator avansat. Ne-am întrebat, din nou, urmărind evoluția celor mai buni patinatori europeni, de ce dansul pe gheață nu este introdus mai curînd și la noi în țară.

Cu aceste ecouri și altele ce vor urma, ediția 1969 a Campionatelor europene de patinaj artistic trece în amintire, urmează Colorado Springs — Campionatele mondiale.

Din Leipzig, PETRE ARCAN ne relatează:

UNIVERSITATEA TIMIȘOARA ȘI FERENCVAROS BUDAPESTA AU TERMINAT LA EGALITATE

LEIPZIG (prin telefon). — Cel mai frumos și mai dinamic joc din cea de a treia etapă a „Cupei orașului Leipzig" a fost acela în care s-au întîlnit formațiile *Universitatea Timișoara* și *Ferencvaros Budapesta*. După cîteva spectaculoase răsturnări de scor, cele două echipe au încheiat disputa lor la egalitate: *10—10 (4—8)*. Începînd partida dezorientate, fără calm și siguranță, studentele timișorence au comis în primele minute greșeală după greșeală. În apărare ele au jucat larg, fără forță, iar în atac au dat numeroase pase neinspirate, ceea ce a ușurat sarcina handbalistelor budapestane. Acestea au interceptat multe mingi și au declanșat contraatacuri rapide — în această direcție a excelat Bognar — conducînd în min. 14 cu 8—1! Nimeni nu mai credea atunci că echipa română va mai putea reface un asemenea handicap. Și totuși, în repriza secundă studentele au evoluat excelent, într-un ritm sufocant. Ele s-au apărat ferm și au reușit treptat să echilibreze situația, egalînd în min. 39 (9—9)! Ba mai mult. Cu 60 de secunde înainte de fluierul final Universitatea Timișoara conducea cu 10—9, fiind egalată atunci cînd mai rămăseseră doar cîteva secunde de joc.

Celelalte rezultate: *A.Z.S. Wroclaw-Akademik Sofia 10—7 (6—3), S. K. Leipzig-S. K. Empor Rostock 13—7 (9—2).*

Ștafeta română de biatlon pe locul III la Spindleruv Mlyn

SPINDLERUV MLYN, 8 (prin telefon). **La Spartachiada de iarnă a Armatelor din țările socialiste, într-o companie selectă, componenții ștafetei de biatlon a României au avut o comportare remarcabilă, clasîndu-se pe locul III, după echipele U.R.S.S. și Poloniei. Întrecerea a fost pasionantă, în special pentru ocuparea poziției a treia, la care mai concura și ștafeta R.D. Germane. În ultimul schimb, însă, Vilmoș a mers și a tras excelent, decizînd astfel rezultatul.**

Clasament: 1. U.R.S.S. 2 h 25:57 (1); 2. Polonia 2 h 28:25 (5); 3. România 2 h 29:41 (3); 4. R.D. Germană 2 h 30:03 (3); 5. Bulgaria 2 h 42:46 (12); 6. Cehoslovacia 2 h 53:45 (15); 7. Mongolia 3 h 06:42 (19).

Proba de coborîre a fost cîștigată de polonezul Bachleda cu 1:37,0. Reprezentanții României s-au clasat astfel: 7. Munteanu 1:43,3; 17. Brenci 1:46,4; 19. Cristea 1:46,6.

LA CORTINA, UN SLALOM CU MULTE ABANDONURI

În fotografia de mai sus: cîștigătorul probei de slalom, elvețianul Andreas Sprecher, între francezul Henry „Dudu" Duvillard (stînga) și austriacul Werner Bleiner care a terminat pe locul III, în aceeași probă.

(Telefoto: A.P.-Agerpres)

CORTINA D'AMPEZZO, 8 **(Agerpres).** — Pe pîrtia de la Cortina d'Ampezzo au început întrecerile tradiționalului concurs internațional de schi dotat cu „Cupa Ilio Colli". Proba masculină de slalom a revenit schiorului elvețian Andreas Sprecher cronometrat în cele două manșe cu timpul de 95,03. Pe locurile următoare s-au clasat francezul Henry Duvillard — 96,32, austriacul Werner Bleiner — 96,34, italianul Felice de Nicole — 96,51, francezul Jules Melquiond — 96,52, elvețianul Edmond Bruggmann — 96,71.

Prima manșă a fost cîștigată de Bruggmann în 47,73, iar cea de-a doua de Sprecher în 47,01.

Printre cei abandonați s-au numărat austriecii Heini Mesner, Rudi Sailer, Jose Loidl și francezul Guy Perillat.

Akademik Sofia — Politehnica București 81-66 (38-39) în C.C.E. la baschet

SOFIA 8 **(prin telefon, de la corespondentul nostru).** Sala Slivnitza din localitate a găzduit sîmbătă seara meciul retur dintre Akademik Sofia și Politehnica București, contînd pentru grupele semifinale ale „C.C.E." la baschet. Gazdele au cîștigat cu scorul de 81—66 (38—39) totalizînd un coșaveraj general de 144—140, cu care au obținut primele două puncte în clasamentul grupei.

Politehnica a fost superioară în prima repriză, cînd a condus în majoritatea timpului. Ieșirea din teren a Ecaterinei Vogel (pentru 5 greșeli personale) a slăbit evident formația bucureșteană, care după reluare nu a mai putut face față atacurilor furibunde ale lui Akademik.

Brumen (Iugoslavia) și **Kanati** (Turcia) au condus corect următoarele formații: AKADEMIK: Morova 6, Manikova 12, Kafalieva 18, Dudeva 6, Nikolova 29, Penceva 7, Gheorghieva 3; POLITEHNICA: Diaconescu 9, Dumitrescu 15, Ghiță 4, Demetrescu 2, Vogel 4, Taflan 16, Ciocan 16.

Toma HRISTOV

Luptătorii bucureșteni învingători în meciurile cu echipele Razgrad-ului

Aseară, echipele de lupte libere — seniori și juniori — ale orașului Razgrad (Bulgaria) au evoluat în sala clubului bucureștean Steaua. La seniori oaspeții au primit replica formației gazde, iar la juniori le-a fost opusă o selecționată a cluburilor din Capitală. În ambele partide victoria a revenit luptătorilor bucureșteni. Iată rezultatele: STEAUA — RAZGRAD: I. Vanghelici b.p. T. Velicov (cat. 48 kg), C. Drăgulin b.p. S. Zeinulov (52), N. Cristea învinge prin accidentarea lui M. Basriev (57), P. Coman b.t. min. 5 A. Femziev (62), P. Poalelungi și A. Ibramov desc. min. 8 (68), I. Chirilă p.p. O. Zecheriev (74), V. Iorga p. desc. min. 3 R. Rasimov (82), Fr. Bolla b. neprezentare K. Cicalov (90), A. Balog egal R. Ahmedov (100), Șt. Stîngu b.t. min. 1 S. Ahmedov (+100). Rezultat final: 6,5 — 2,5. *Selecționata cluburilor din Capitală — Razgrad:* 6,5 — 3,5. Cele mai frumoase meciuri le-au realizat juniorii *P. Ioniță* (cat. 48 kg), *Fl. Moț* (56), *C. Ardeleanu* (70) și *S. Zeinulov* (52), *N. Hasanov* (60) și *K. Cicalov* (87).

Lotul cehoslovac pentru C.M. de hochei

În vederea Campionatelor mondiale de hochei, care vor avea loc între 15 și 30 martie, federația cehoslovacă de specialitate a alcătuit un lot de 24 jucători din care vor fi selecționați, în ultimă instanță, cei 17 hocheiști care vor face deplasarea la Stockholm. Alături de consacrații Dzurilla, Nadrchal, Suchy, Machac, Sevcik, Golonka și Nedomanski, lotul cuprinde în rest numai jucători tineri.

FESTIVALUL MONDIAL AL BASCHETULUI

Federația peruviană de baschet s-a oferit să organizeze un „Festival mondial al baschetului" cu participarea a 9 țări (cîte două din Europa, America Centrală, America de Sud, cîte una din America de Nord, Asia și Peru).

Turneul de tenis de la Philadelphia

NEW YORK, 8 **(Agerpres).** În turneul internațional „open" de tenis de la Philadelphia, în sferturile de finală, Rosewall l-a învins cu 6—3, 7—5 pe Gimeno (Spania), Roche a dispus cu 6—3, 6—3 de Gonzales (S.U.A.), Laver a cîștigat cu 6—1, 6—3 la Pasarell (Porto Rico), iar Okker l-a întrecut cu 6—3, 6—1 pe Kodes (Cehoslovacia).

La Montevideo: SPARTA PRAGA - PENAROL 1-0!

MONTEVIDEO **(Agerpres).** În cadrul turneului internațional de fotbal de la Montevideo, echipa Sparta Praga a învins cu 1—0 (0—0) formația Penarol (Uruguay). În echipa Penarol nu au jucat Abbadie, Rocha și Spencer, care sînt accidentați. Torpedo Moscova a dispus cu 3—0 (1—0) de Velez Sarsfield.

Clasamentul turneului: 1. Sparta Praga 7 p, 2. Nacional Montevideo, Velez Sarsfield, Penarol — 4 p.

SĂPTĂMÎNA ÎN IMAGINI

Telefoto: AGERPRES

Cunoscutul ciclist italian Felice Gimondi, pe care presa din țara sa l-a socotit tot atît de bun ca Merckx (dar mai puțin norocos) și-a început antrenamentele pe șosea.

A doua mare surpriză de la „Arlberg-Kandahar", după eșecul total al francezilor, a fost prezența unui schior spaniol, Aurelio Garcia, pe locul V, imediat după grupul austriac.

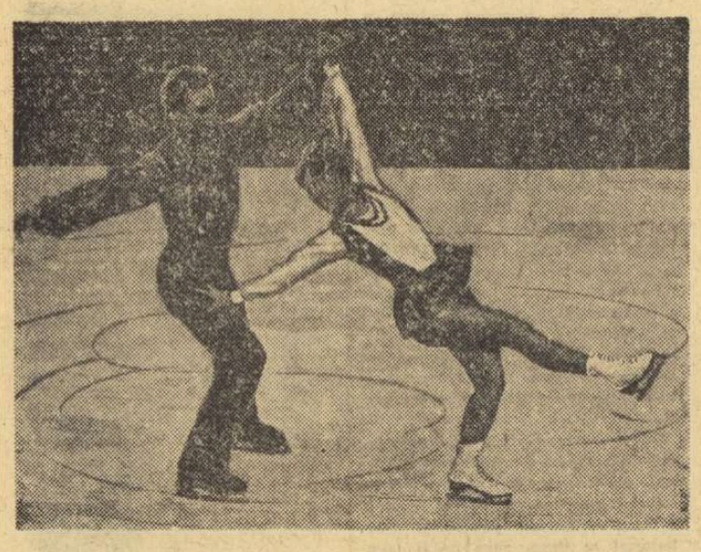

Pe ringul de la Madison, George Chuvalo primește o puternică lovitură de stînga în figură de la Buster Mathis. „Chuvalo nu mai face față" — au spus specialiștii și au cerut să i se interzică accesul pe ring.

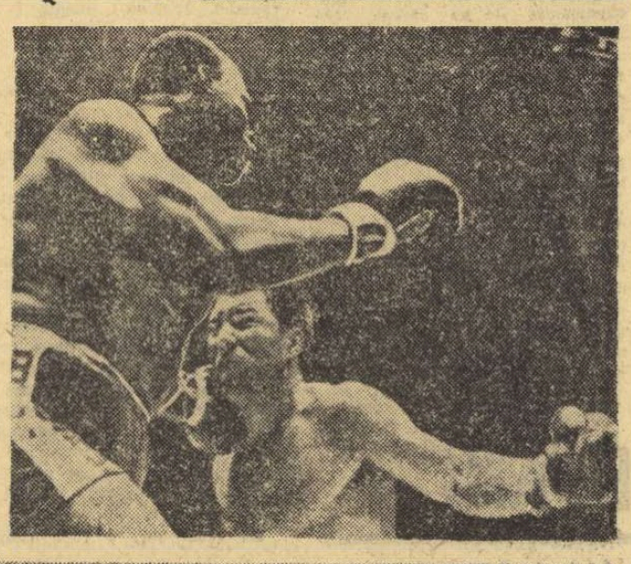

Într-un joc pentru „Football Association Cup", echipa Chelsea a obținut calificarea pentru turul următor, asigurîndu-și victoria asupra formației Preston în ultimele două minute. Condusă cu 1—0 pînă în min. 88, Chelsea a marcat, apoi, două goluri, ultimul fiind opera lui Ch. Cooke (în fotografie).

Ca și la Moscova, în campionatul U.R.S.S., soții Protopopov au trebuit să se mulțumească cu locul II și în campionatele europene. De data aceasta i-a întrecut cuplul Ulanov-Rodnina (în fotografie).

LA ÎNCHIDEREA EDIȚIEI

RECORD MONDIAL LA PATINAJ VITEZA

Pe patinoarul de la Inzell, în cadrul unui concurs internațional, norvegianul Ivar Eriksen a parcurs distanța de 1 000 m în 1:20,3, ameliorînd cu 2/10 de sec. recordul mondial al probei.

Un rezultat excelent a realizat, la Alma Ata, în cadrul unui concurs de selecție al patinatorilor sovietici, Anatoli Lepeșkin: 39,2 pe 500 m (cu 4/10 de sec. sub recordul mondial oficial).

MLADOST ZAGREB A CÎȘTIGAT „CUPA CAMPIONILOR EUROPENI"

În cea de a doua manșă a finalei „Cupei campionilor europeni" la polo, disputată ieri la Moscova, Mladost Zagreb a terminat la egalitate cu Dinamo Moscova: 4-4, după ce condusese cu 4-2. Învingătoare cu 7-3 în prima întîlnire, echipa din Zagreb a cîștigat și ediția din acest an a „C.C.E." la polo.

MECI ECHILIBRAT LA DUBLIN

În cadrul competiției de rugby „Turneul celor 5 națiuni", ieri, la Dublin, în fața a 50 000 de spectatori, echipa Irlandei a învins la mare luptă selecționata Angliei cu 17-15 (9-9).

Tiparul I. P. „Informația", str. Brezoianu nr. 23—25, București

PROLETARI DIN TOATE ȚĂRILE, UNIȚI-VĂ!

Redacția și administrația: str. Vasile Conta nr. 16, tel. 11.10.05, interurban 72 și 286. Telex sportrom buc. 180.

sportul

4 pagini 30 bani

Anul XXV — Nr. 451 (5885) ZIAR AL CONSILIULUI NAȚIONAL PENTRU EDUCAȚIE FIZICĂ ȘI SPORT Luni 10 februarie 1969

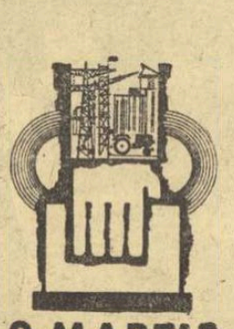

ÎN ÎNTÎMPINAREA ALEGERILOR PENTRU MAREA ADUNARE NAȚIONALĂ ȘI CONSILIILE POPULARE

MEDICINA, MARELE ALIAT ÎN LUPTA PENTRU DOBÎNDIREA PERFORMANȚEI SPORTIVE

CENTRUL DE MEDICINĂ SPORTIVĂ — AȘA CUM A FOST, CUM ESTE ȘI CUM VA FI, înfățișat în cadrul unei discuții cu dr. IOAN DRĂGAN, directorul C. M. S.

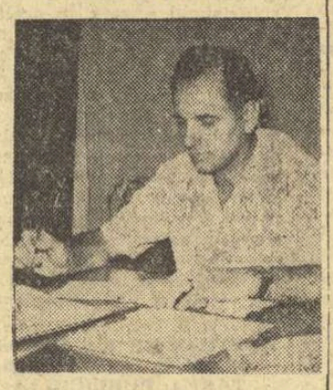

Poate că lupta tot mai acerbă pentru performanțe de domeniul fantasticului i-a obligat pe sportivi să ceară ajutorul medicinii, poate că oamenii în halate albe au intuit în lumea stadioanelor un cîmp vast de investigare pentru cercetări care să slujească omenirii, poate că toate acestea și încă altele au creat premisele apropierii dintre medicină și sport. Indubitabil este însă faptul că, din necesități evidente, s-a născut medicina sportivă, cea care veghează ca generațiile tinere, viitorul apropiat al omenirii, să-și folosească la maximum resursele.

România s-a aflat printre primele țări ale lumii care a recunoscut contribuția acestei ramuri la dezvoltarea vastului ansamblu al sportului. Estimîndu-i just valențele, i-a creat cîmp larg de manifestare, posibilități de a-și consolida poziția pe firmamentele sportului și medicinii, de a aprofunda cercetarea științifică și a pune în practică rezultatele ei.

Medicina sportivă românească are acum un palmares bogat. În fiecare succes obținut de reprezentativele sportive ale României se află și contribuția acestui „aliat", medicul sportiv devenind un sfetnic tot mai prețios al antrenorului. Anul acesta, un nou însemn vine să-i ilustreze și mai viu cartea de vizită: membrii înaltului for al Congresului european al medicinii sportive și-au fixat ca loc de desfășurare a celui de al doilea rendez-vous — România. Distingeți, desigur, în acest gest un semn al recunoașterii internaționale a prestigiului medicinii sportive românești.

Între instituțiile specializate, Centrul de medicină sportivă joacă rolul de pivot. Aflat într-unul din pavilioanele situate la extremitatea sudică a parcului sportiv „23 August", C.M.S. este o personalitate cunoscută de fiecare sportiv de performanță, de fiecare antrenor. Dar cunoștințele pe care le are C.M.S. despre fiecare performer în parte sînt mult mai profunde... La fișier există cîte un dosar constituit, o oglindă care reflectă potențialul actual și cel viitor al tuturor celor ce aspiră la cinstea de a îmbrăca tricoul reprezentativelor noastre naționale. Străbătînd circuitele stabilite prin cod științific, lăsîndu-se învestigați de aparatele indiscrete, sportivii descifrează cu ajutorul medicilor tainele viitorului, netezesc împreună calea spre ameliorarea altitudine a performanțelor de răsunet mondial.

Realizare de seamă a acestor ani, Centrul de medicină sportivă se află în plină efervescență. Este tocmai ceea ce vrea să scoată în evidență interviul cu dr. Ioan Drăgan, directorul C.M.S.

— Prima noastră rugăminte este aceea de a reface drumul parcurs de C.M.S. din clipa semnării actului de naștere și pînă în prezent.

— Înființarea Centrului de medicina sportivă a avut loc la 25 decembrie 1962, actul fiind semnat de M.S.P.S. și U.C.F.S. Scopul pentru care a fost creat: asigurarea asistenței și îndrumării medico-sportive a cadrelor de performanță. Practic, C.M.S. începe să funcționeze în luna mai 1963, avînd un personal alcătuit din 13 medici, un profesor de educație fizică și 4 asistente medicale. În anii 1963—1964, ținînd seamă de puțina experiență existentă și de lipsa aparatajului de specialitate, unitatea noastră medicală a avut ca misiune doar sprijinirea pregătirii loturilor pentru Jocurile Olimpice de la Tokio. Pe parcursul anilor care au urmat, centrul s-a îmbogățit — cu sprijinul efectiv al Ministerului Sănătății și al C.N.E.F.S. — din toate punctele de vedere: personal, aparataj, experiență. Sînt astăzi 89 de cadre care deservesc centrul, în rîndurile lor numărîndu-se un

Hristache NAUM

(Continuare în pag. a 2-a)

Marghioliția Matei, revelația sezonului atletic de sală — 1969
Foto: A. NEAGU

Cursele de garduri — clou-ul întrecerilor zilei a II-a a campionatelor atleților seniori

● 6,7 s (Perța și Hidioșanu), un rezultat de valoare internațională ● Virginia Bonci (1,72 m) și Marghioliția Matei (1,69 m) la înălțime ● Noile reguli de la 50 mg vor face o serioasă triere

Destul de rar s-a întîmplat, în atletismul nostru, ca o zi de întreceri să fi fost dominată de desfășurarea și de rezultatele probelor de garduri, așa cum a fost cea de ieri a campionatului de sală al seniorilor. A reținut atenția, în primul rînd cursa băieților pe 50 mg, o dispută foarte strînsă și spectaculoasă, în care victoria a revenit, la limită, lui Nicolae Perța. El l-a întrecut pe principalul său adversar, Dan Hidioșanu, în aceeași manieră în care acesta din urmă a cîștigat titlul de campion pe 110 mg, anul trecut la Poiana Brașov. Ambii au realizat rezultatul de 6,7 s care întrece cu 0,1 s vechiul record al țării. În condițiile în care cursa pe 50 mg a fost într-un fel legiferată pentru competițiile pe teren acoperit și se desfășoară pretutindeni identic — din punct de vedere al înălțimii garduri-lor și al distanței dintre ele — se poate aprecia desigur că noul record al lui **Perța și Hidioșanu** are o bună valoare internațională. Anul trecut, la Jocurile europene de la Madrid (desfășurate însă pe o pistă de lemn și nu pe zgură) cu 6,7 s s-a urcat pe podiumul de premiere!

Nicolae Perța și Dan Hidioșanu au calități indiscutabile pentru a marca progrese, în continuare, pe această distanță specifică întrecerilor de sală dar mai cu seamă pentru clasica cursă pe 110 m garduri. În lumina ultimului

Silviu DUMITRESCU
antrenor

(Continuare în pag. a 2-a)

„Cupa 16 Februarie" la volei

RAPID A CUCERIT TROFEUL

Timp de trei zile, sala Giulești a oferit publicului bucureștean — cu o săptămînă înaintea returului și după o absență destul de îndelungată a voleiului din agenda competițională — prilejul urmăririi a 3 dintre echipele masculine de divizia A, din Capitală, și a unei formații iugoslave (Zelesniciar Belgrad) în cadrul tradiționalei competiții „Cupa 16 Februarie". Meciurile de ieri, Dinamo—Progresul 3—0 (6, 9, 9) și Rapid—Zelesniciar 3—0 (12, 8, 5) cu care s-a încheiat competiția nu mai puteau decît să schimbe ordinea echipelor clasate pe locurile 2—4; cîștigătoarea competiției se cunoștea de simbătă: Rapid.

Clasamentul final: 1. Rapid 6 p. (și păstrează astfel trofeul în vitrina proprie), 2. Dinamo 5 p, 3. Progresul 4 p, 4. Zelesniciar 3 p.

Competiția a scos în evidență pregătirea bună a tinerilor jucători rapidiști și dinamoviști care, în lipsa colegilor lor aflați la pregătire cu lotul național, au etalat frumoase calități și garanții de progres în viitor. Să sperăm că îi vom vedea cît mai des (ne referim în special la dinamoviști) în jocurile de campionat.

Dumitrescu a fost cel mai periculos jucător rapidist în atac. Iată-l în luptă cu blocajul echipei belgrădene
Foto: M. RADULESCU

LA SINAIA AU SOSIT 11 BOBERI ITALIENI ȘI AUSTRIECI

Miercuri, primul concurs: „Cupa Federației"

SINAIA, 9 (prin telefon). După o așteptare de cîteva zile, în localitate au sosit, în sfîrșit, primii dintre boberii străini care vor participa la întrecerile ce vor fi organizate îndată ce starea timpului va permite. Printre oaspeți se află sportivi binecunoscuți pe plan internațional, ca italienii Roberto Zardini, Alfredo Toscani și Eugenio De Zordo. Dar, iată echipajele sosite: Bob Klub Igls (Werner Dellekarth-Ady Baumgartner), Bob Club Cortina d'Ampezzo (Eugenio De Zordo-Mirco De Villa și Alfonso Pocchiesa — Gino Grasselli), Bob Club Vigilli del Fuoco Cortina d'Ampezzo (Roberto Zardini — Carlo Dimai și Alfredo Toscani — Giuseppe Constantini). În afara acestor boberi, a mai sosit un reprezentant al clubului de bob din Val de Cadore — pilotul Franco Chiamulera — care va concura avîndu-l drept frînar pe Dinu Pascu

Dintre oaspeți, doar echipajul austriac Dellekarth — Baumgartner și cel italian De Zordo — De Villa au efectuat, duminică, o coborîre de antrenament, alături de echipajele românești, pe pîrtia din Sinaia. Aprecierile pozitive asupra calității pistei, rapidă și cu probleme de tehnică, au venit atît din partea celor care au coborît-o în boburi, cît și din partea celorlalți oaspeți care i-au făcut recunoașterea „pe picioare".

În momentul de față, pîrtia este bună pentru antrenamente și concursuri, dar ninsoarea intensă care cădea duminică după-amiază ridica noi probleme. Totuși, dacă starea timpului va permite, luni și marți se vor efectua coboriri de antrenament, iar miercuri va avea loc concursul internațional dotat cu „Cupa Federației".

MIHAI BOTA — coresp.

În pag. a 2-a
Opinii valabile nu numai pentru schi
de M. BÎRA

RELANSARE...

Multă vreme, cel mai adesea din cauza indiferenței camuflate de falsa scuză a capriciilor anotimpului alb, sportul schiului — cu tot farmecul lui inegalabil — a înregistrat modeste stabilizări într-o redusă zonă de activitate.

Sezonul '69 anunță, însă, pîrtia nouă a schiului, evadarea din tipare acceptate odinioară, poate din comoditate, poate din resemnare. Acum, în plină iarnă, relansarea schiului este dovedită. Pîrtiile de la Predeal, Bușteni, Sinaia și Poiana Brașov nu mai sînt singurele în geografia de azi a activității competiționale la schi. La redacție sosesc, în fiecare săptămînă, relatări despre numeroase concursuri — unele cu rezonanță pe planul performanțelor — organizate la Vatra Dornei, la Cîmpulung Moldovenesc, Rîșnov, Fundata, Mogoșa, Sibiu ș.a. În fiecare din aceste centre — și în multe altele — factorii responsabili de cît mai larga desfășurare a activității în sporturile de iarnă au dat în acest sezon o adevărată probă a pasiunii și priceperii. Așa și-au găsit înțelegerea și sprijinul necesar inițiativele valoroase (amenajarea pîrtiilor din bazinul Ieduțului nu este singurul exemplu). Așa s-au găsit soluții pentru ca — prin excursii bine popularizate și pregătite cu grijă — mulți tineri din regiuni cu temperaturi prea blînde pentru a menține zăpada să poată, totuși, practica schiul. Și tot așa, competiții începute cu pretenții modeste și-au propus mult mai mult în acest sezon. În prima etapă, „Cupa U.A.S.R." la schi a angrenat peste 3 000 de studenți și studente. În întrecerea următoare — aflată în curs de desfășurare — se contează, de asemenea, pe participarea a 3 000 de schiori, urmînd ca finala să fie disputată de peste 500 de concurenți.

Deci, se poate! Schiul a cîștigat teren prețios pe planul popularității, s-a impus de multe ori în această iarnă în „concurența" altor sporturi, a fost — și cu siguranță va mai fi — cap de afiș pe agenda competițională.

Pentru această relansare — felicitări tuturor celor care acum, poate mai mult ca în alți ani, și-au dovedit devotiunea față de sportul schiului.

Este, însă, vorba doar de un start, de un început care se cere continuat cu perseverență, vizîndu-se obiective noi, mai curajoase, chiar dacă drumul spre împlinirea lor pare să fie mai anevoios. Altfel nu se poate; altfel relansarea consemnată de acest sezon va rămîne un simplu moment festiv și ar fi păcat.

Ar trebui ca acum să se încerce totul pentru ca schiul să devină un sport cît mai accesibil tineretului. Este știut faptul că în perioada imediat următoare sînt programate competiții de amploare — campionatele naționale, Campionatul balcanic ș.a. — care reclamă multe eforturi și preocupări de ordin tehnic și organizatoric, dar federația de specialitate va trebui, împreună cu comisiile județene, să asigure, în același timp, tot sprijinul și îndrumarea corespunzătoare activității din centrele recîștigate — în noile dimensiuni — pentru schi și în alte centre (Parîng, Semenic) unde se pare că încă n-a ajuns ecoul înnoitor al relansării.

Dacă se va realiza acest deziderat — și este posibil! — atunci în viitorul sezon se va putea vorbi cu totul altfel și despre performanțe care să răsplătească toate eforturile și să confirme așteptările.

Dan GARLEȘTEANU

LA TUȘNAD:

CONCURS INTERNAȚIONAL DE PATINAJ VITEZĂ

TUȘNAD, 9 (prin telefon, de la trimisul nostru). — Amînat o zi din cauza căldurii, concursul internațional de patinaj viteză, dotat cu **„Cupa Dinamo Brașov"**, a început duminică la prînz pe lacul Ciucaș din Tușnad, în condiții atmosferice favorabile, însă, pe o gheață de slabă calitate. Sorții au decis ca în proba de 500 m cîștigătorul ediției de anul trecut al competiției, **Victor Sotirescu,** să alerge în pereche cu recordmanul Ungariei, **György Martoș**, creditat în actualul sezon cu 41,5 sec în concursul de la Madonna di Campiglio (Italia). Patinînd cu mai multă forță, Sotirescu și-a învins adversarul cu 5 zecimi de secundă. De asemenea, **Crista Tracher** și **Maria Tașnadi** s-au dovedit mai bune decît adversarele lor. În schimb, oaspeții au cîștigat, datorită unei superiorități tehnice care i-a ajutat să economisească energie fizică, probele lungi ale programului.

REZULTATE TEHNICE. SENIOARE 500 m: 1—2. Crista Tracher (Dinamo Brașov) 55,6, Maria Tașnadi (Dinamo București) 55,6 3. Cornelia Ihas (Vörös Meteor Budapesta) 56,9. 1 500 m: 1. Cornelia Ihas 2:53,4, 2. Maria Tașnadi 2:55,0 3. Crista Tracher 2:56,3. **Clasament general: 1. Maria Tașnadi 113,933 p, 2.** Crista Tracher 114,366 p, 3. Cornelia Ihas 114,766 p. SENIORI: 500 m: 1. V. Sotirescu (Dinamo București) 48,3, 2. G. Martoș (Vörös Meteor Budapesta) 48,8, 3. R. Roșca (Agronomia Cluj) 49,7, 3 000 m: 1. G. Martoș 5:10,8, 2. V. Sotirescu 5:28,5, 3. T. Komjatszegi (Agronomia Cluj) 5:29,7. **Clasament general: 1. G. Martoș 90,600 p, 2. V. Sotirescu 103,050 p,** 3. O. Okoș (Dinamo Brașov) 104,893 p.

Tr. IOANIȚESCU

După 40 de ani...

Iubitorii sportului din Miercurea Ciuc au trăit sîmbătă seara un moment solemn, cu rezonanțe ample și tulburătoare aduceri aminte: s-au împlinit 40 de ani de cînd în această localitate a luat ființă, în mod oficial, prima echipă de hochei pe gheață.

Înfruntînd vicisitudini, luptînd cu nepăsarea și cu lipsa acută a mijloacelor materiale, cîțiva entuziaști deschizători de pîrtie au vegheat ca flacăra pasiunii pentru crosă și puc să rămînă pînă astăzi nestinsă.

Miercurea Ciuc este, indiscutabil, leagănul acestui sport în România și chiar dacă printr-o ciudată transhumanță cei mai valoroși jucători au devenit peste noapte (și sînt acum) bucureșteni, memoria reține amănuntul că frații Szabo, Varga („canadianul" nostru), Calamar, Biro, Czako, și mulți alții sînt copiii Ciucului, crescuți acolo, pe o gheață făurită numai de gerurile iernii, deseori atît de capricioasă.

Dar deși marile stele au plecat rînd pe rînd, luptînd pentru gloria altor ecusoane, la Miercurea Ciuc dragostea pentru hochei a rămas aceeași, statornică, persistentă, înflăcărată, reușind — în sfîrșit — să obțină promisiunea fermă a amenajării unui patinoar artificial, capabil să readucă Ciucul în eșalonul fruntaș al acestei discipline, care a încetat de mult să mai fie doar a iernii.

Simbătă seara, la Casa de cultură, au primit calde cuvinte de recunoștință cîțiva dintre promotorii sportului pe patine din Miercurea Ciuc: Csaszar, Vakar, Dotzi *și alții. Tineretul s-a angajat să preia de la veterani tradițiile de glorie și să le ducă cu cinste mai departe.*

MAREA ÎNTRECERE A MICILOR SCHIORI FONDIȘTI

RÎȘNOV, 9 (prin telefon, de la trimisul nostru). — Este duminică, ne aflăm în piața orașului Rîșnov și de surprindere am rămas cu condeiul în mînă... Din fața liceului a pornit în acest moment marea coloană a iubitorilor de schi. În frunte, alămurile strălucitoare ale fanfarei vînătorilor de munte din Brașov. În urma lor, stegarii școlii sportive din localitate. Urmează la o distanță... protocolară eroii acestei zile: cei mai buni minifondiști din țară. Merg în pas voinicesc, în grupuri compacte, îndreptîndu-se către pîrtia de concurs, întocmai ca marii campioni.

Ca în fiecare duminică, pîrtia Clăbucetului din Predeal a primit și ieri mii de oaspeți, iubitori ai schiului, care s-au bucurat din plin de frumusețea acestui sport ca și de pitorescul împrejurimilor

Foto: V. SEGĂREANU

O pancartă mică, purtată cu mîndrie de către un elev-schior, arată sutelor de rîșnoveni prezenți în centrul orașului, numele formațiilor care se vor întrece. Citim literele scrise școlărește pe aceste cărți de vizită în formă de T, care trec — în ordine alfabetică — prin fața noastră: **Județele Alba, Brașov, Harghita, Maramureș, Prahova, Sibiu, Suceava.** Surprinderea de care vorbeam la început dispare la gîndul că sărbătorescul ceremonial deschide totuși prima ediție a **campionatului național de fond**

Vasile TOFAN

(Continuare în pag. a 2-a)

MEDICINA, MARELE ALIAT ÎN LUPTA PENTRU DOBÎNDIREA PERFORMANȚEI SPORTIVE

(Urmare din pag. 1)

doctor în științe medicale (dr. Virginia Constantinescu), 6 doctoranzi, medici sportivi, specialiști în ortopedie, biologi, psihologi, chimiști, medici secundari (care se specializează în medicina sportivă), profesori de educație fizică cu specializare în cultura fizică medicală și 35 de asistenți medicali. C.M.S. a fost dotat cu aparataj ultra-modern, care creează posibilitatea măririi ariei investigațiilor. Experiența cadrelor medicale a sporit considerabil pe parcursul absolvirii dificilelor examene necesitate de activitatea practică diversă cu loturile și sportivii de mare performanță ai țării noastre.

— Fără îndoială, noile posibilități au fost valorificate. Care au fost, deci, direcțiile spre care C.M.S. și-a îndreptat eforturile ?

— Prin planul său de activitate, centrul are în preocupare 5 sectoare. Primul este sectorul policlinic, condus de dr. Carmen Dumitru. Datorită dotării sale cu aparatură pentru explorări cardiace, respiratorii, neuromusculare și de laborator și încadrării cu specialiști, în cadrul sectorului amintit s-a putut îmbunătăți metodologia de control medical, astfel încît astăzi se poate stabili obiectiv starea de sănătate, gradul de dezvoltare fizică și capacitatea de efort la fiecare sportiv investigat. În anul 1968 a fost stabilit un adevărat record : au fost examinați, înțelegînd prin aceasta că au parcurs întreg circuitul, peste 5 000 de sportivi, dintre care 3 180 de membri ai loturilor naționale de seniori, tineret și juniori. S-a ajuns la un număr de 145 000 de explorări, ceea ce constituie o creștere de aproape 70 la sută față de anul 1967 și de peste 200 la sută față de 1966. Media examinărilor în 1968 pe fiecare medic a fost de 5 000 ! Și nu trebuie uitat faptul că medicul nostru sportiv îndeplinește mai multe funcții decît cel din rețeaua sanitară : în afara examinărilor, el este și medic de lot, are un plan de cercetare științifică și — în sfîrșit — răspunde de o serie de servicii de medicină sportivă din județe.

Cel de-al doilea sector (metodic, responsabil dr. A. Ambruș) a elaborat materiale de specialitate ce au fost trimise serviciilor de medicină sportivă din țară — servicii vizitate semestrial pentru a fi puse la curent cu metodologia — a asigurat participarea medicilor sportivi la schimburi de experiență și la sesiunile de comunicări științifice.

Sectorul studii-experimente (condus de mine) și-a asumat sarcina organizării cercetării științifice, deși ea nu intră în obligațiile de serviciu ale medicilor din C.M.S. În 1967 a fost organizată prima sesiune de comunicări, iar în 1968 cea de a doua. Cu prilejul ambelor sesiuni au fost comunicate cîte 18 cercetări originale pe problemele legate de altitudine, explorări și patologie la sportivi de performanță.

De sectorul perfecționării cadrelor se ocupă dr. Virginia Constantinescu. Pînă acum, 4 medici secundari au obținut titlul de specialist, iar alți 4 sînt în curs de formare.

Cel de al 5-lea sector, „loturi naționale", este condus de dr. V. Ignat, director adjunct al C.M.S. El se ocupă de asigurarea asistenței medicale la loturi, împreună cu Dispensarul pentru sportivi București, am reușit să acoperim aproape în întregime necesitățile loturilor. Completarea ce se va face într-un viitor apropiat — Centrului nostru îi vor fi repartizați încă 4—5 medici — ne va da posibilitatea să răspundem tuturor solicitărilor.

— Fără îndoială, succinta relatare a obiectivelor spre care C.M.S. își îndreaptă activitatea a reușit să creeze o imagine de ansamblu a eforturilor și realizărilor. Ar fi interesant să ne vorbiți de cîteva din „examenele" pe care dv., medicii sportivi, le-ați dat în ultimul timp.

— Examene — la propriu și la figurat — dăm zilnic. Fiecare sportiv investigat constituie o preocupare de seamă. Cercetarea atentă a potențialului lui, a perspectivelor pe care le are, întocmirea judicioasă a indicațiilor, corelarea și confruntarea atentă a datelor obiective și subiective — totul înseamnă examen, totul înseamnă muncă. Dar, dacă este să vorbim despre acele examene de un grad ridicat de dificultate, voi aminti de problema adaptării la altitudine. Primul studiu realizat în țară pe această temă — legat direct de participarea sportivilor români la J.O. de la Ciudad de México — a fost realizat de C.M.S. în anul 1965 la Piatra Arsă. El a dat date obiective care au stat la baza tuturor acțiunilor întreprinse ulterior. A fost un succes care a stimulat colectivul nostru pentru realizarea altor cercetări cu efect practic imediat. Constituirea comisiei anti-doping, pentru care C.M.S. a militat alături de ziarul „Sportul", este un alt moment important. Repunerea rapidă în circuitul de antrenament și competiție a unor sportivi care au suferit traumatisme (Viorica Viscopoleanu, Ecaterina Ienchic) sau care au avut diferite afecțiuni (Ileana Drimbă) se înscrie, de asemenea, pe itinerariul momentelor emoționante ale activității noastre.

Rezultatele obținute, schimburile de experiență efectuate de medicii noștri cu specialiștii din Leningrad, Praga, Leipzig, Dresda, Freiburg, Köln, Paris, Barcelona, Ciudad de Mexico și Roma, permanenta legătură cu tehnicienii sportivi, studierea materialelor privind procesul instructiv-educativ elaborate de profesori și antrenori din țara noastră și de peste hotare — iată pe scurt ceea ce creează premise dintre cele mai favorabile pentru ca C.M.S. să cunoască de acum încolo un drum permanent ascendent, să-și mărească astfel contribuția la sporirea prestigiului sportiv al României socialiste.

— Ați ajuns la un punct foarte important : viitorul. V-am ruga să ne precizați care sînt domeniile spre care C.M.S. își va îndrepta atenția.

— În primul rînd spre intensificarea muncii de cercetare pe teme legate de participarea sportivilor noștri la J.O. de la München : alimentație, refacere a organismului după efort și indici obiectivi de apreciere a capacității de efort. Apoi, să-i ajutăm pe antrenori prin extinderea sferei investigațiilor : psihice, endocrine și metabolice, prin reevaluarea conținutului controlului medical, printr-o metodologie mai adecvată de control medical în timpul antrenamentului, prin individualizarea alimentației și prin metode de refacere rapidă a organismului după efort. Dorim ca medicii sportivi să devină consilieri ai federațiilor, tehnicieni de probleme medicale, pedagogi care să destrame metodic, științific, atmosfera de taină care mai învăluie încă medicina și posibilitățile ei în conștiința unor sportivi.

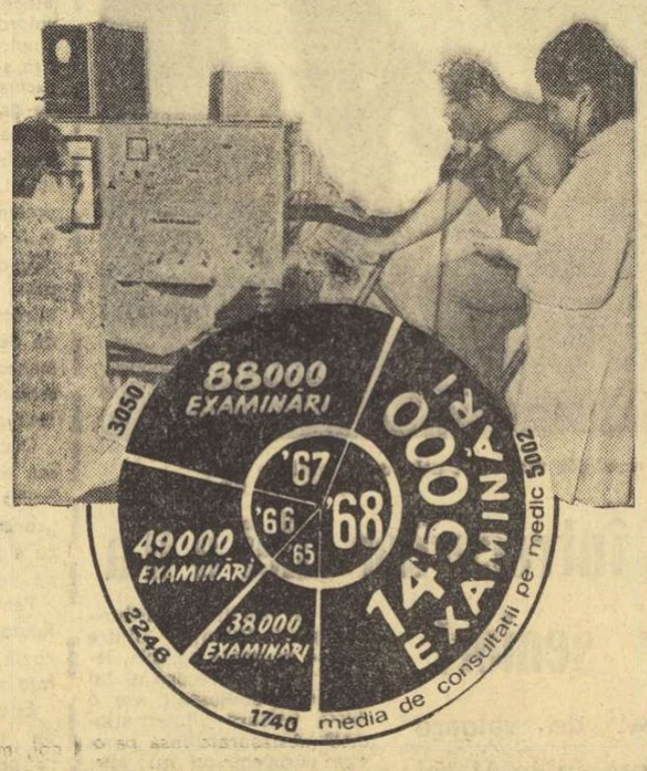

Țelurile nobile impulsionează munca acestor oameni în halate albe și o pasiune nemărginită îi face să pătrundă tot mai profund în viața sportivă pentru a găsi răspuns la fiecare enigmă. Există și o motivație obiectivă : toți au fost sportivi de performanță, iar unii dintre ei chiar protagoniști ai marilor întreceri (maestra sportului la scrimă — dr. Eugenia Tărăngoiu-Matelianu, maestra sportului la înot — dr. Ecaterina Orosz-Cristea, baschetbalistul dr. Tudor Minescu, poloistul dr. Ad. Szögy ș.a.). Dar mai există încă un resort, poate subiectiv — însă deosebit de puternic — dragostea pentru meseria aleasă, pentru frumusețea dispute sportive la care vor să contribuie tot mai activ.

Centrul de medicină sportivă reprezintă o cucerire de preț a mișcării sportive românești, spre care ne îndreptăm privirea cu interes și firească mîndrie.

I.E.F.S. ȘI POLITEHNICA BUCUREȘTI PERFORMERELE ETAPEI: AU ÎNVINS PE DINAMO ȘI STEAUA!

BUTURUGA MICĂ...

Cine și-ar fi putut închipui că tînăra formație a studenților de la I.E.F.S. (este adevărat, aflată în luptă aprigă pentru evitarea retrogradării) va fi capabilă de o asemenea surpriză, obligînd formația campionilor ca, după 15 etape, să guste pentru prima oară din cupa înfrîngerii ? La sfîrșitul partidei cu Dinamo București, tabela de marcaj indica scorul de 84—80 în favoarea studenților, care au obținut un succes pe cît de neașteptat, pe atît de meritat.

Fără să minimalizăm cîtuși de puțin meritele învingătorilor, trebuie, din capul locului, subliniat că dinamoviștii au intrat pe teren mult prea siguri de victorie. Ei și-au permis în tot timpul primei reprize (în care au condus și cu 10 puncte diferență) să ne ofere numeroase exhibiții, cele mai multe încheiate cu... pase la adversar, în timp ce studenții, mai realiști, au căutat coșul cu insistență. La pauză, campionii mai aveau un avantaj de 3 puncte, pe care însă l-au pierdut foarte rapid după reluare. Sesizînd că adversarii le subapreciază în continuare posibilitățile, I. Antonescu și coechipierii săi au atacat frenetic, avînd permanent un avantaj de 5—6 puncte. Apoi, elanul lor nu a mai putut fi stăvilit. În final, dinamoviștii s-au apropiat la 73—74 și 75—76, dar n-au mai găsit resurse pentru a inversa rezultatul în favoarea lor.

NICI STEAUA N-A PUTUT CÎȘTIGA ÎN ETAPA DE IERI !

Meciul dintre Politehnica București și Steaua, programat ieri după-amiază la Floreasca a debutat cu o lovitură de teatru : în min. 6 studenții conduceau cu 20—2, smulgînd ropote de aplauze pentru excelenta lor evoluție. Militarii și-au revenit din acest șoc, au redus din handicap (22—28), dar numai atît.

La pauză, Politehnica conducea cu 45—31 și în partea a doua a meciului a luptat cu strășnicie pentru a-și asigura victoria. Nu este mai puțin adevărat că baschetbaliștii de la Steaua, sosiți sîmbătă seara în Capitală, au părut obosiți. Iecheli a fost de nerecunoscut, comițînd împreună cu coechipierii săi multe greșeli de tehnică, atît în apărare, cît și în atac. Singurul care a corespuns a fost Nosievici (24), dar acest lucru nu a fost suficient steliștilor pentru a face față unei echipe dezlănțuite care a cîștigat cu 75—68 (45—31). Din echipa învingătoare s-au impus Popa (17) — excelent, Săuca (16) și Niculescu (14). Bun arbitrajul cuplului **G. Chiraleu-I. Șerbănescu** (Buc.). **(D. Bănică**, coresp.).

FINAL DRAMATIC LA IAȘI

Meciul dintre Politehnica și Universitatea Timișoara, desfășurat în prima repriză sub semnul unei permanente inițiative a gazdelor, a dat în cele din urmă multe emoții spectatorilor. Timișorenii au fost mai insistenți în atac după reluare, reușind să refacă din handicap. Totuși, cu un ultim efort colectiv, ieșenii au reușit să cîștige în extremis : 72—68 (37—28). Corect arbitrajul cuplului **P. Marin-M. Cunicer** (Buc.). Principalii realizatori : Moisescu 21, Scripcaru 17 de la gazde, Cîmpeanu 21, Viciu 20 de la oaspeți. **(D. Diaconescu**, coresp. principal).

FARUL A REZISTAT DOAR O REPRIZĂ

Baschetbaliștii de la I.C.H.F. au jucat partida cu Farul avînd cuțitul la os. O înfrîngere le-ar fi răpit 90 la sută din șansele evitării retrogradării. Minute în șir ambele formații au acționat cu multă circumspecție (la pauză 28—23 pentru I.C.H.F.), fapt care a scăzut considerabil nivelul întrecerii.

După reluare, bucureștenii s-au dovedit mai inspirați (spre deosebire de adversari) în folosirea jucătorilor înalți sub panoul advers. În același timp, oaspeții au ratat în serie (a „excelat" din nou Teodoru) mai multe aruncări de la distanță. Și, ca urmare, I.C.H.F.-ul s-a desprins în cîștigătoare sigură, Bulat, Cîmpeiaș și Cîmpeanu zburdînd în fața unei apărări (pînă atunci fusese o zonă foarte incomodă) „om la om" foarte ușor de trecut. Scor final 76—47 (28—23) pentru **I.C.H.F., care acumulează a 5-a victorie în campionat. (a. v.).**

PARTIDA DE LA GALAȚI UMBRITĂ DE COMPORTAREA PUBLICULUI

Politehnica Galați și Rapid București au luptat pînă la epuizare pentru victorie. Cu un plus de calm în momentele decisive, gălățenii au realizat o prețioasă victorie — 69—60 (31—28) — în fața unui adversar venit să-și vîndă pielea cît mai scump. Spectacolul oferit de cele două formații a fost extrem de reușit. Din păcate însă, el a fost umbrit de atitudinea unor spectatori, care au adresat injurii celor doi arbitri, **M. Aldea** din Ploiești și **R. Simion** din București (au condus slab această partidă), încercînd chiar să-i lovească. Principalii realizatori : Chivulescu 22, Moraru 13, de la învingători, C. Popescu 26, Predulea 16 de la învinși. **(T. Siriopol**, coresp.).

CLUJENII NEVOIȚI SĂ SE ÎNTREBUINȚEZE SERIOS PENTRU VICTORIE

Atenția publicului prezent ieri în Sala sporturilor la partida dintre Universitatea Cluj și Politehnica Brașov a fost captată de incertitudinea care a planat mult timp asupra rezultatului final. Clujenii și-au subestimat la început adversarii și s-au trezit conduși în min. 10 cu 14—13. În continuare însă, impulsionați de verva lui Demian și Vizi, jucătorii echipei gazdă au preluat inițiativa, cîștigînd cu 73—61 (37—33). De notat eforturile lui Deaki și Bîrsan, care au luptat în repriza secundă pentru ca scorul să nu ia proporții. Principalii realizatori : Demian 30, Vizi 18 de la clujeni și Bîrsan 23 de la brașoveni. Corect și autoritar arbitrajul cuplului **A. Balaș-B. Koos** (Tg. Mureș). **(M. Radu**, cresp.).

Luptă aprigă sub panoul dinamovist. Roman prinde sigur o minge sub privirile impasibile ale lui Novac. Fază din meciul I.E.F.S.-Dinamo (84—80)

Voința a cîștigat turneul de baschet de la Brașov

A luat sfîrșit turneul internațional de baschet feminin de la Brașov. În ultima zi s-au înregistrat următoarele rezultate : Voința—Septemvri (Bulgaria) 46—41 (21—23) și Spartacus (Ungaria)—Start (Polonia) 60—59 (23—28). Clasament : **1.** VOINȚA 6 p, 2. Start 4 p, 3. Septemvri 4 p, 4. Spartacus 4 p. *(P. Dumitrescu* — coresp.).

CAMPIONII NAȚIONALI P. GANEA ȘI I. ALEXE ÎNVINȘI LA CONSTANȚA!

CONSTANȚA, 9 (prin telefon, de la trimisul nostru). În fața unei asistențe entuziaste, care a umplut pînă la refuz Sala sporturilor, azi dimineață s-au disputat finalele „Criteriul tineretului". În prima partidă, campionul țării la „semimuscă", P. Ganea (Dinamo Buc.), a pierdut la puncte, după ce a făcut cunoștință și cu podeaua, în fața tenacelui A. Mihai (Farul), care — în urma acestui succes — a fost selecționat în lotul național pentru campionatele europene. La „cocoș", P. Nedelcea (CSM Reșița) și A. Dumitrescu (Progresul Buc.) au oferit spectatorilor un meci dinamic, în care bucureșteanul a dat o replică viguroasă adversarului său. Cu toate acestea, rutina reșițeanului și-a spus pînă la urmă cuvîntul, judecătorii acordîndu-i decizia în unanimitate. P. Dobrescu (Dinamo Buc.) a furnizat în compania colegului său de club, N. Păpălău, o partidă electrizantă, cu schimburi frumoase de lovituri. Dobrescu a dovedit o tehnică superioară, lovind precis și variat. Totuși, arbitrii l-au preferat pe Păpălău. La „mijlocie mică", I. Györfi (I.T.B.) a obținut o victorie clară în fața lui Gh. Călin (Nicolina Iași), care s-a agitat mult dar a lovit imprecis. La „mijlocie", Al. Năstac (Steaua), după ce a condus ostilitățile mai bine de 7 minute, în meciul cu I. Petrea (Dinamo Brașov), a recepționat un croșeu de stînga la figură și a pierdut prin k.o. Ultima surpriză a galei a furnizat-o „greul" muscelean A. Iancu, care a obținut o victorie clară, meritată, asupra campionului național I. Alexe (Dinamo Buc.).

Celelalte rezultate : I. Pop (Motorul Arad) b.p. Tr. Cerchia (Portul C-ța); Gh. Drugă (Dinamo Brașov) b.p. N. Constantin (Electroputere); Gh. Ene (Dinamo Buc.) b.p. V. Prodan (Metalul Buc.); Al. Popa (Steaua) b.p. N. Streașină (Dinamo Brașov); P. Pîrvu (Steaua) b.p. P. Cojocaru (Steaua).

P. IOVAN
C. POPA
coresp. principal

CAMPIONATELE ATLEȚILOR SENIORI

(Urmare din pag. 1)

rezultat așteptăm cu legitim interes evoluția lor în concursurile din aer liber și ne exprimăm speranța ca, în acest sezon, recordul țării să fie coborît sub granița celor 14,0 s de unde începe să se vorbească de o valoare internațională.

Cursa seniorilor pe 50 mg a fost, de fapt, o premieră, căci abia acum, duminică, participantele au fost puse să concureze în condițiile noului regulament al probei. Cîștigătoarea, **Valeria Bufanu**, a înregistrat 7,5 s, ceea ce reprezintă primul record oficial al seniorilor, performanță cu 0,1 s superioară recordului național de junioare.

Noile prevederi regulamentare ale acestei probe, jumătatea nou oficializatei curse de 100 mg (distanța dintre garduri a fost mărită cu 50 cm iar înălțimea gardurilor cu 7 cm) vor provoca, după părerea mea, o serioasă triere a valorilor specialistelor probei ; și aceasta nu numai la noi, ci chiar și pe plan internațional. Pentru alergătoarele cu o talie mai înaltă (**Valeria Bufanu, Viorica Viscopoleanu, Elena Vintilă, Ioana Petrescu** etc) aceste modificări le vin în ajutor, în sensul că pe viitor ele nu vor mai fi obligate să-și micșoreze lungimea pașilor, iar înălțarea gardurilor nu constituie un impediment. În schimb, alergătoarele cu o statură mică vor fi nevoite să facă eforturi serioase pentru a putea realiza trei pași între garduri și chiar pentru a putea trece cît mai curgător și, bineînțeles, cît mai rapid peste ele. Situația este într-un fel identică cu cea din cursa masculină de 100 m garduri.

Dintre cei care au evoluat duminică în sala din parcul „23 August" am reținut, în mod special, comportarea **Virginiei Bonci** și cea a junioarei gălățence **Marghioliția Matei**. Aceasta din urmă sare într-o ventrală simplă, clară, plăcută la vedere. Am convingerea că nu peste multă vreme eleva antrenorului **Al. Dincă** va trece peste 1,70 m. Săritura în lungime a fost cîștigată de **Doru Bădini** cu un nou record (modest totuși). El a avut șansa ca principalii săi adversari (Sărucan și Zaharia) să fi depășit săriturile lor cele mai lungi. Dar aceasta este cu totul un alt aspect și succesul lui Bădini trebuie subliniat.

Rezultate înscrise în foile de concurs : FEMEI : 50 m : Valeria Bufanu (Metalul) 7,5 — record stabilit, Cornelia Popescu (Lic. 35 Buc.) 7,7, Val. Biduleac (Constructorul) 7,7 ; înălțime : Virginia Bonci (Rapid) 1,72, Marghioliția Matei (Dunărea Galați) 1,69, Cornelia Popescu 1,66 ; BĂRBAȚI : 50 m (disputată sîmbătă) : C-tin Rizon (CAU) 5,8, C-tin Nichifor (Din.) 5,8 ; Gh. Zamfirescu (Steaua) 6,8, Al. Munteanu (CAU) și M. Vosminschi (CAU) 6,8 ; 50 mg : Nic. Perța (Steaua) 6,7 — nou record, Dan Hidișanu (CAU) 6,7 — record egalat, Viorel Suciu (Petrolul Pl.) 6,8, H. Cernescu (CAU) 6,9, H. Ilieșu (CAU) 7,0, Fl. Drăguleț (CAU) 7,0, Fl. Grigore (Constructorul) 7,1 — record juniori mari egalat ; lungime : Doru Bădini (Steaua) 7,49 — nou record, [illegible] (CSM Cluj) 7,44, Val. Jurcă (Din.) 7,32, Mihai Zaharia (Rapid) 7,14, St. Lăzărescu (Din.) 7,10, Vasile Georgian (Lic. 35 Buc.) 7,09 ; greutate : Adrian Gagea (Dinamo) 16,28, C-tin Crețu (Metalul) 15,40, Domenico Menis (Steaua) 15,33, Cristache Mitra (Dinamo) 14,19. În rezultatele publicate în numărul nostru de ieri s-au strecurat două greșeli : **Cristian Ivan** (Dinamo) a sărit 4,70 m la prăjină iar la înălțime al treilea clasat a fost **Romulus Moise** (CAU) cu 1,95 m.

Clasamentul pe echipe a fost întocmit pe baza medaliilor obținute : **1. Dinamo Buc. 4+1+2 ; 2. Steaua 2+4+2 ; 3. Clubul Atletic Universitar Buc. 2+2+1 ; 4. Metalul 2+2+1 ; 5—6. Progresul și Rapid Buc. 1+0+1 ; 7. Lic. 35 Buc. 0+1+2 ; 8—9. Dunărea Galați și CSM Cluj 0+1+0 ; 10—11. Constructorul Buc. și Petrolul Ploiești 0+0+1.**

OPINII VALABILE NU NUMAI PENTRU SCHI

Un sport, oricare ar fi el, nu poate rămîne la înălțimea misiunii sale, nu-și poate realiza țelurile propuse și nu-i va entuziasma pe practicanții săi decît în măsura în care organele oficiale diriguitoare ale acelui sport — federația, comisiile județene — pot conta pe colaborarea concurenților activi, pe adeziunea lor totală. Cu toate că majoritatea activiștilor federației și comisiilor județene sînt (sau ar trebui să fie) foști concurenți, de multe ori aceste organisme — ca și oamenii — îmbătrînesc și pierd contactul cu gîndurile, preocupările, necazurile sportivilor activi. De aceea, cred că nu trebuie respinsă din capul locului dorința schiorilor (valabilă, de altfel, și în alte sporturi), care poate deveni una din necesitățile viitorului, de a se acorda consultări sportivilor activi (în problemele majore) un caracter permanent și oficial. Nu este lipsită de interes ideea creării, în acest sens, în cadrul federației și comisiilor județene a unor colegii sau subcomisii (indiferent de nume) a concurenților — ca organe consultative, în care să se poată exprima și părerea concurenților activi față de modul de rezolvare sau mijloacele alese pentru îndeplinirea sarcinilor existente.

Această consultare nu poate influența negativ activitatea nici uneia din părți, ci, dimpotrivă, mărește spiritul de responsabilitate, îndu-i un caracter de reciprocitate, mai angajant.

★

Fiecare sportiv activ numără printre dorințele sale cele mai fierbinți și pe aceea de a fi component al echipei naționale, de a reprezenta țara în diferite competiții internaționale de juniori, tineret sau seniori.

De aceea, problema alcătuirii acestor echipe a constituit și constituie una din cele mai dificile și pline de răspundere dintre sarcinile federațiilor.

În multe sporturi s-au încercat soluții diferite : selecționer unic, o comisie de selecționare, colegiul central de antrenori, antrenorul echipei sau biroul federal, au fost încercați pe rînd pentru a da răspunsul cel mai potrivit problemei de mai sus.

După părerea noastră, cel mai important lucru este *nu cine* face selecționarea, ci *cum* se face această alegere, care sînt criteriile obiective, științifice, controlabile și, deci, cel mai puțin susceptibile de a fi greșite. Sînt activități sportive — de pildă jocurile — unde selecția, de cele mai multe ori, se face prin impresia generală, dar oricum *subiectivă*, pe care sportivul o lasă antrenorului sau comisiei de selecționare.

Alte sporturi, și *schiul se numără printre ele*, au însă posibilitatea fixării unor criterii obiective, precis controlabile, cunoscute anterior de concurenți și selecționeri și care au avantajul de a crea un spirit de emulație și un climat de încredere și combativitate deosebită. Un loc în echipa națională *se cucerește* prin luptă, prin calități, *nu se primește* în dar (de concurent) *nu se oferă* (ca o recompensă pentru trecutul sportiv sau ca primă de încurajare pentru posibilitățile viitoare).

Echipa națională trebuie să cuprindă în alcătuirea sa *potențialul maxim* al sportului respectiv la momentul dat. De aceea, spiritul (interesul) de club, subiectivismul, preferințele personale sau ideea alcătuirii echipei după principiul unei parități teritoriale (din fiecare județ) sau proporții egale între cluburi nu au ce căuta în această delicată și deosebit de importantă problemă. Selecționerul sau comisia trebuie să se ridice deasupra lor. Subiectivismul trebuie eliminat. Numai rezultatele, așa cum se procedează în numeroase sporturi și în țări cu tradiție sportivă, *decid*.

Nici o persoană sau nici o comisie nu trebuie să-și permită luxul să „pensioneze" înainte de vreme un sportiv din echipa națională — după impresii subiective — după cum nici nu trebuie forțată „introducerea" înainte de vreme. *Nu vîrsta*, trecutul sportiv, posibilitățile viitoare trebuie să fie criteriul, ci *randamentul, eficacitatea*, la momentul respectiv.

Este greu de imaginat efectul demoralizant, dezastruos asupra psihicului unui sportiv pe care-l produce o injustiție.

E greu de suportat „exmatricularea" paralizantă, indiferența, mai ales cînd sînt contrazise de rezultate. Sînt sportivi al căror crepuscul sportiv își găsește explicația în practicele de mai sus.

De aceea, opinăm ca sarcina selecționării echipei naționale să fie cît mai riguros obiectivă și controlabilă, să devină atributul unui organ colectiv, măsură ce ar oferi garanția maximei obiectivități, în primul rînd, și climatul sănătos, emulativ al concursurilor și, mai ales, al... discuțiilor pe marginea acestei probleme, în al doilea rînd.

Mihai BÎRA

MAREA ÎNTRECERE A MICILOR SCHIORI FONDIȘTI

(Urmare din pag. 1)

pentru copii ! Pornim, așadar, spre pîrtia din Valea Cetății, curioși fiind a vedea la lucru ambițioasele mogîldețe conduse cu atîta fast către locul întrecerilor. Vremea este splendidă, neobosiții organizatori se agită în dorința de a nu scăpa nimic din vedere. La ora 9, concurenții sînt aliniați pentru raport. În numele federației de specialitate, tovarășul **MARIN DRAGU** — membru în biroul F.R.S.B. — urează micilor schiori bun venit și succes în competiție.

Începe mult așteptata întrecere... Pîrtia este marcată cu stegulețe roșii, în dreptul liniei de sosire au fost aduse două ceainice uriașe și... primul concurent (Sorina Iorga) trece linia de plecare. Startul se dă din 30 în 30 de secunde. Micii schiori aleargă pe pîrtia argintată de soare în mare viteză, alunecînd tehnic cu pași uriași ca adevărații fondiști. Traseul este variat, plăcut, trece prin poiene însorite, printre brazi falnici împovărați de zăpadă strălucitoare.

Rezultatele sînt anunțate imediat prin stația de radioamplificare. La cîteva secunde de ele apar și pe tabela unde se află desenat (frumos, cu cretă colorată) traseul pîrtiei.

Prezenți la această mică „Olimpiadă albă", am umplut un carnet întreg cu însemnări, cu nume, cu aprecieri elogioase. Acestea la adresa concurenților (ne-a plăcut în mod deosebit comportarea schiorilor din Șirca și Fundata), la adresa organizatorilor. Sperăm că vom reveni asupra acestei prime ediții a naționalelor de schi-fond pentru copii.

REZULTATE TEHNICE : băieți, cat. 10—11 ani (2000 m) 1. Gheorghe Bădescu (Brașov) 10,48 — campion național, 2. I. Terci (Bv.) 10,58, 3. E. Nagy (Harghita) 11,51 ; **cat. 12—13 ani** (3000 m) : 1. Vincențiu Portnic (Harghita) 14,13 — campion național, 2. M. Gîrbacea (Bv.) 14,15, 3. M. Teleanu (Prahova) 14,16. **Fete cat. 10—11 ani** (1000 m) 1. Maria Gîrbacea (Bv.) 5,50 — campioană națională, 2. M. Hideg (Harghita) 6,04, 3. E. Schmidt (Maramureș) 7,18 ; **cat. 12—13 ani** (1500 m) 1. Marcela Pelin (Bv.) 7,49 — campioană națională, 2. E. Simion (Harghita) 8,06, 3. R. Kulman (Prahova) 8,15.

AUTOMOBILIȘTI !

Rețineți telefonul : 11.91.71.

Formînd acest număr între orele 7—22, puteți obține o asistență tehnică imediată în orice situație vă veți afla oriunde.

Atelierele mobile, autodepanatoarele și autotransportoarele întreprinderii

C.I.C. CICLOP SERVICE BUCUREȘTI

CICLOP

BUCUREȘTI-B-dul MAGHERU 6-8

vă stau la dispoziție, cu personal calificat și mijloace tehnice moderne pentru executarea de depanări rutiere, remorcări și transporturi de autoturisme avariate.

La cerere, serviciul de asistență tehnică al întreprinderii noastre vă execută lucrări de promptă asistență, la domiciliul dv.

Rețineți : Serviciul de asistență tehnică

„CICLOP" Telefon : 11.91.71

Astăzi la orele 17,30 în sala Dalles

FILMUL SPORTIV ȘI PROBLEMATICA LUI ACTUALĂ

Consiliul Național pentru Educație Fizică și Sport în colaborare cu Universitatea populară București organizează azi în sala Dalles la orele 17,30 expunerea „Filmul sportiv și problematica lui actuală" pe care o va susține regizorul Eugen Popiță. Urmează o gală de filme sportive.

DUPĂ VISCOL...

Acum o săptămînă am simțit primăvara. Dar a fost doar vis. Sideris și Papaioanou speriați la gîndul că soarele a și scos la iveală gazonul lui Radu Nunweiller, i s-au plîns Morarului olimpic, care, impulsiv cum îl știți, ne-a trimis Viscolul. Mai mult decît atît, sub influența bătrînului coțcar Ulise, am primit și un dar grecesc — o săptămînă întreagă de patinaj artistic — pentru ca gîndurile să se depărteze cît mai mult de Atena lui April.

Vrînd nevrînd, ne-am așezat în fotolii, la cîțiva metri de Ondrej Nepela și Gaby Seyfert.

Cum a fost? Eforturile patinatorilor sînt, după părerea modestă a cronicarului de fotbal, admirabile.

E de-a dreptul extraordinar curajul patinatorilor în încercarea de a forța limitele destul de precise ale sportului lor. Patinajul artistic are, în fond, o superbă monotonie. Dacă vreți, o monotonie a perfecțiunii. (Am văzut cuplul Belousova-Protopopov repetînd la încălzire pînă și zîmbetul care urma să fie adresat arbitrilor și publicului).

E, într-adevăr, extraordinar efortul patinatorilor... Toți caută, caută la nesfîrșit, pentru a ascunde limitele lamei de oțel. Unii se aliază cu „Sonata Lunii". Alții încearcă să transforme dreptunghiul de gheață într-o sală de bal. Englezii dansează... căzăcește. Rușii se unduiesc pe teme din Carmen. Fetele imaginează decolteuri mai picante decît cele ale Brigittei Bardot. Băieții oscilează, vestimentar, între David Copperfield și Hugues Aufray. Patrick Pera, scos din fire de privirea înghețată a arbitrului cel scund — Wolmerson, îmi pare — încearcă marea lovitură de grație: tumba bufonului. Dar ochii înghețați refuză să aplaude decorul, fardul, coafura, mimicile hamletiene. Ochii reci măsoară doar înălțimea săriturii, poziția pieptului sau șanțul minuscul săpat de patină. Iar nota se înalță aspră, ca un stop inoportun... Publicul fluieră. E, dacă vreți, jocul lui pentru frîngerea monotoniei superbe a patinajului... Dar Wolmerson nu clipește. Patinajul e linie, cerc, și, cel mult, spirală. Volănașele și ochii dați pe spate aparțin operetei...

★

Am fost vineri după-amiază la Dinamo. Totul era alb. Atît de alb, încît barele deveniseră sure. În drum spre sala de sub tribună, am căzut de cîteva ori în dunele imaculate.

Am deschis ușa. Dinamo se antrenează. (Sala e lată de cîțiva metri. Între stîlpii susținători ai tribunelor sînt, de asemenea, doar 5—6 metri). Grupuri de cîte cinci joacă „pisica și șoarecele". Al cincilea, în mijloc, lîngă stîlp, șoarecele. Cele patru pisici, Pîrcălab, Ghergheli, Boc și Frățilă, se joacă cu șoarecele Coman. Mingea capătă traiectorii bizare, cu complicitatea pereților. Pisicile țîșnesc, pivotează și se rostogolesc cu viteza filmelor mute. Pîrcălab pare cuprins de friguri. Părul lui Boc curge peste ochi. „Doctorul" Frățilă și-a abandonat de mult eleganța calmă. Ghergheli rîde. (Pentru prima oară după Wembley). Coman, îngrozit de sadismul pisicilor, caută, în zadar, o ieșire.

Am stat o oră întreagă, urmărind jocul nebun al șoarecelui și al pisicilor. Era un simplu exercițiu din milionul de exerciții care încearcă să pregătească miliardul de variante posibile pe gazonul incomparabil al fotbalului.

Din ochii arbitrului Wolmerson țîșneau, în sfîrșit, scîntei vesele.

Ioan CHIRILĂ

DE PE MALURILE ARIEȘULUI PE CELE ALE TAMISEI...

Acum un an, istoria acestui salt era de domeniul incredibilului...

Vom derula filmul unui an unic din viața unui tînăr fotbalist. Nu vom adăuga nici o înfloritură, nici un element suplimentar, „de regie", care să creeze „atmosferă", ci vom opera cu rigurozitatea ciné-verité-ului, care-și surprinde eroii exact așa cum sînt. Așadar, motor! — cum ar spune cineastul.

PRIMA SECVENȚĂ

...20 octombrie 1967. O zi de toamnă ca oricare alta. Sau aproape. Elementul particular: e duminică și e zi de fotbal. Pe stadionul clujean se dispută partida „U"—U.T.A. Joc alert, urmărit cu plăcere de tribune. Un incident rupe la un moment dat cu brutalitate armonia spectacolului sportiv. O minge lungă aruncată de Petescu în careul clujean, trei jucători — Axente, Crețu și Anca — urmăresc acel balon, un atac prin alunecare al ultimului, o mișcare greșită a lui Crețu și un zgomot surd, de os frînt. Anca e la pămînt, se tăvălește gemînd pe gazon... Fractură!

La clinică, diagnosticul este confirmat de dr. Alexandru Pop: fractură de tibia.

UNA DIN SECVENȚELE IERNII 1967/1968.

În drum spre stadion, mă întîlnesc în parcul orașului cu proaspătul convalescent Anca. Șchioapătă vizibil. Ajungem la vestiarele echipei, de unde întreg lotul pleacă la antrenament la complexul Victor Babeș. Inclusiv Anca. Deși zăpada are 15—20 cm, băieții fac un antrenament obișnuit cu mingea. Anca are regim special. Fuge „clopin-clopin" pe aleile parcului, în jurul terenului, face gimnastică individuală. Am impresia că nimeni nu-l bagă în seamă. El muncește însă cu o îndîrjire care-ți alungă mila ce te cuprinde în primă instanță, forțîndu-ți admirația.

(Citat Anca: **„În acea perioadă, antrenorul Săbăslău îmi spunea că n-o să-mi mai revin niciodată la ce am fost odată! Poate că și asemenea „încurajări" m-au făcut să string din dinți și să „trag" pînă la capătul puterilor!)**

PRIMA SECVENȚĂ ÎNCURAJATOARE

...Bacău, 17 martie 1968. În deschiderea meciului de seniori Dinamo Bacău — „U", în jocul echipelor de tineret este încercat la cererea lui repetată, Anca. Deși piciorul drept păstrează o rigiditate evidentă, fundașul clujean rezistă cele 90 de minute.

. . . .

Muncind cu o rară voință, făcînd solitare crosuri pînă

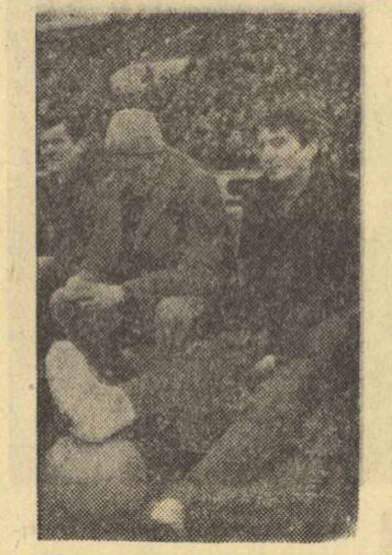

Anca, spectator pe banca rezervelor, la cîteva săptămîni după accident
Foto: R. WAGNER

în vîrful Feleacului (!) și în pădurea Hoia, Anca revine într-un timp record în prima garnitură a lui „U", reîncadrîndu-se, de la început, în dispozitivul echipei.

SECVENȚA LONDONEZĂ

...15 ianuarie 1969. Pe Wembley, românul Anca aleargă mai mult decît Stiles sau Bobby Charlton, Ball sau Hunt și acoperă o zonă uriașă. Iată-l dublîndu-l pe Sătmăreanu, pentru ca peste 20 de secunde să șuteze splendid la poarta lui Banks. Șutul trece de puțin pe lîngă colțul barei... Nu-i nimic! Anca revine în propriul teren, acroșează, deposedează, își deschide partenerii, îi susține în contraatacuri, luptă cu o rară energie pînă la ultima secundă a jocului.

. . . .

Secvența de mai sus ar putea fi o încheiere, pentru că ea reprezintă happy-end-ul unei întîmplări ieșite din comun. Îi mai adăugăm, totuși, o ultimă imagine, prezentîndu-l pe eroul nostru într-o ipostază foarte actuală.

. . . .

...Duminică 2 februarie 1969. Camera 23 a căminului studențesc clujean din str. Avram Iancu. Studentul medicinist Dan Anca pregătește un examen. O scurtă pauză cu temă fotbalistică. **„Ce-am mai făcut în ultimul timp? Antrenamente susținute pe zăpadă, „antrenamente" susținute pentru... examene! Să nu uit, zilele trecute am avut o întîlnire cu pionierii școlii nr. 3 din orașul meu de pe malul Arieșului, Turda, care m-au invitat să le vorbesc despre Bobby Charlton, despre Wembley, despre „draw"-ul nostru cu campionii lumii, despre proiectele mele de viitor, despre Mexic...**

— Apropo, ce le-ai spus despre Mexic?

— Că pentru a ajunge la C.M. și a le aduce de acolo cîteva sombrero, am să parcurg distanța Cluj-Mexico City la antrenamente...

Anca, la cîteva luni după accident, în partida cu Steaua
Foto: V. BAÇEAG

. . . .

Înainte de fluierul unei reprize de fotbal, l-am lăsat pe Anca la studiul stomatologiei, cea mai ardentă preocupare la ordinea zilei.

Scriind aceste rînduri, mă gîndesc la psihicul optimist, puternic, al acestui tînăr talentat. Pe un om ca el, care a debutat în națională pe Wembley, după ce cu numai un an înainte era considerat eliminat de pe terenul de sport, pe un asemenea om îl așteaptă multe alte victorii în viață, în sport.

Marius POPESCU

FOTBALUL MAI TARE CA FRIGUL!

fotbal

PETROLUL — POLITEHNICA IAȘI 2—1 (0—0)

PLOIEȘTI, 9 (prin telefon). În pofida timpului nefavorabil, peste 2 000 de spectatori au luat loc în tribunele stadionului din localitate, pentru a asista la evoluția petroliștilor (prima din acest an) în compania studenților ieșeni. Față de starea terenului, acoperit de zăpadă, se poate aprecia că jocul practicat de cele două formații a atins un nivel mulțumitor. Dar, în timp ce oaspeții s-au remarcat printr-un mai bun control al balonului, ca și printr-o mai rațională organizare a jocului, localnicii au fost superiori din punct de vedere fizic, terminînd jocul mai proaspeți. Scorul a fost deschis de Petrolul, în min. 65, prin punctul înscris de Dridea, din lovitură de la 11 m. În min. 77, același Dridea execută din nou un penalti, dar Constantinescu apără. Egalarea survine în min. 85, cînd Cuperman face inutilă intervenția lui M. Ionescu. În ultimul minut, Grozea înscrie golul victoriei.

PETROLUL: Sfetcu (M. Ionescu) — Gruber, Bădin (N. Ionescu), Pal, Mocanu, N. Ionescu (Dincuță), Iuhas, Grozea, Dridea, Pavlovici, Moldoveanu.

POLITEHNICA IAȘI: Constantinescu — Lupea, Ianul, Stoicescu II, Deleanu, Romilă, Contardo, Incze IV, Lupulescu, Cuperman, Costăchescu.

A. VLĂSCEANU, coresp. principal

Constantinescu, portarul ieșenilor, boxează balonul cu pumnul, îndepărtînd pentru moment pericolul din fața porții sale
Foto: ION POPESCU

STEAUA — PROGRESUL 1—0 (0—0)

În fine, amicalul dintre cele două formații bucureștene, programat inițial joi, s-a disputat duminică dimineața, pe terenul de zgură din str. Dr. Staicovici. Nici frigul, nici zăpada căzută din abundență nu i-au împiedicat pe iubitorii sportului cu balonul rotund să se reîntîlnească, înainte de începerea sezonului oficial, cu echipele favorite. Antrenorii Ștefan Covaci și Cornel Drăgușin au adus în fața spectatorilor două echipe bine pregătite, care au oferit o dispută interesantă. Meciul a fost viu disputat, cu faze frumoase, alternînd de la o poartă la alta. Unicul gol al acestei partide a fost înscris de Dumitriu III, în min. 58, în urma unei lovituri de colț. Arbitrilor bucureșteni **Dumitru Isăcescu** (la centru), **Dumitru Ghețu** și **Constantin Niculescu** li s-au aliniat echipele:

Steaua: Andrei (Suciu), Sătmăreanu, Dumitru Nicolae, Hălmăgeanu, Vigu, Negrea (Soo), Dumitriu III (Ștefănescu), Pantea, Tătaru II (Constantin), Voinea (Dumitriu III), Manea.

Progresul: Mîndru, V. Popescu, Mândoiu, Peteanu, (Grama), A. Constantinescu, Neacșu (Șoangher), Beldeanu (Mocanu), R. Ionescu, Matei, Mateianu (Oaidă), Decu.

În deschidere, s-au întîlnit echipele de tineret-rezerve. Au cîștigat tinerii fotbaliști de la Steaua, cu scorul de 3—2, (0—0). Au marcat Belea (2), Cojocaru, respectiv Alecu și Goia.

Din echipa Progresului a lipsit Țarălungă, sancționat de antrenori pentru abateri de la viața sportivă.

AUREL PĂPADIE și FLORIN SANDU

STEAGUL ROȘU — A. S. A. TG. MUREȘ 5—0 (3—0)

BRAȘOV, 9 (*prin telefon*). Amicalul de pe stadionul Tineretului (bine curățat de zăpadă) a atras peste 3 000 de amatori de fotbal. Deși geruia, cei prezenți s-au „încălzit" la acțiunile spectaculoase realizate de jucători (în special cele oferite de gazde) și, mai ales, la frumoasele goluri marcate de favoriții lor, care se prezintă bine puși la punct cu pregătirea.

Scorul realizat nu este de fel întîmplător. Brașovenii au acționat mult mai organizat, observîndu-se o mai mare coeziune care s-a caracterizat și prin crearea unor faze atractive, încheiate cu șuturi puternice și cu 5 goluri.

Replica divizionarilor A n-a fost concludentă decît sub aspectul pregătirii fizice, capitol la care se prezintă mulțumitor. Au marcat: Florescu (min. 35, 43, 76), Györfi (min. 4), Pescaru (min. 70). Tîmpănaru a fost eliminat.

STEAGUL ROȘU: Adamache (Papuc) — Ivăncescu, Jenei, Alecu, Rusu (Kadar), Pescaru, Balint (Iordache), Necula (Stan), Gane (Ardeleanu), Florescu, Györfi.

A.S.A. TG. MUREȘ: Soliom (Ungvari) — Sleam, Balaș (Tîmpănaru), Toth, Czako (Chiru), Siko, Ciutac, Lucaci, Mureșan, Raksi (Dodu), Silaghi. A arbitrat Pop Gavrilă (Brașov).

C. GRUIA — coresp. principal

UNIVERSITATEA CRAIOVA — DINAMO BUCUREȘTI 3—2 (2—2)

CRAIOVA, 9 (prin telefon). Pe stadionul Tineretului, peste 7 000 de spectatori au aplaudat prima victorie a studenților craioveni, obținută în fața dinamoviștilor bucureșteni.

Echipele au intrat pe teren fără Dumitrache, Nunweiller VI și Ghergheli (Dinamo), Mincă, Neagu și Circiumărescu (Universitatea).

La o greșeală comisă de Bitlan, Frățilă deschide scorul, în min. 28. Două minute mai tîrziu, Bălan aduce egalarea, reluînd în plasă, cu pieptul, mingea centrată de Martinovici. În min. 37, Frățilă aduce din nou avantaj echipei sale. În minutul următor, Oblemenco restabilește echilibrul, marcînd un gol splendid (din plonjon) cu capul. În min. 46, Dinamo beneficiază de o lovitură de la 11 m, ca urmare a hențului în careu, comis de fundașul Niculescu. Boc ratează însă penaltiul, șutînd mingea în bara transversală! Ultimul gol al partidei a fost înscris în min. 62, cînd Oblemenco a trimis în plasă balonul centrat de Martinovici: 3—2.

Universitatea: Oprea (min. 46 Gaboraș) — Niculescu, Deselnicu, Bitlan, Țană (min. 46 Deliu), Tacoi, Ivan (min. 46 Strîmbeanu), Niță (min. 65 Bărăitaru), Bălan (min. 46 Zdrăilă), Oblemenco, Martinovici.

Dinamo: Datcu (min. 46 Coman) — Pîrvu (min. 46 Popa), Boc, Dinu, Traian Ionescu (min. 46 Ștefan), Stoenescu, Sălceanu (min. 55 Crăciunescu), Pîrcălab, Frățilă, Naghi, Haidu (min. 46 Ion Constantin).

În deschidere: Electroputere — Universitatea (tineret-rezerve) 2—0 (1—0).

ȘTEFAN GURGUI — coresp. principal

RAPID — RAPID (TINERET) 6—4 (2—2)

Înfruntînd (am putea spune chiar sfidînd) frigul și vîntul de ieri, cîteva sute de spectatori au răspuns prezent pe stadionul Giulești, unde Rapidul a susținut un joc în familie. Pe un teren acoperit în întregime de zăpadă, echipa I, fără Dan, Jamaischi (ușor accidentați), Dinu (cu amigdalele umflate) și Mazurachis (plecat la Cluj după... bagaje) a avut ca sparing-partener formația de tineret-rezerve.

Prezența lui Răducanu pe post de atacant central în echipa de tineret, a constituit sarea și piperul meciului.

Condusă în min. 70 cu 4—2, echipa I a reușit o spectaculoasă răsturnare de scor, terminînd învingătoare cu 6—4 (2—2).

Codreanu (2), Adam, Petreanu, Năsturescu și Pop au marcat pentru echipa I; Răducanu (2) și Bădoi (2) pentru tineret.

RAPID: Rămureanu — Ștefan, Motroc, Lupescu, Greavu (min. 46... antrenorul Cristescu), Pop, Angelescu, Năsturescu, Adam, Petreanu, Codreanu.

RAPID TINERET: Crăciun — Marin Stelian, Costea, Niță, Gh. Ionescu, Mitroi, Dumitru, Mărdărescu (fiul antrenorului V. Mărdărescu). Răducanu, Neagu, Bădoi

Dumitru VIȘAN

LA VAGONUL ARAD ÎNTRE DOUĂ IERNI...

„Mă vei uita, că și uitarea e scrisă-n legile omenești"... se spune într-o veche romanță. Și, într-adevăr, așa e. Dar cite o dată, într-o anumită situație — **și aceasta se intîmplă în special la fotbal** — anumite lucruri se uită parcă prea repede. În fața unei situații grele, a unui insucces înregistrat de echipă, unui om începe să i se reproșeze incapacitatea, să i se pună pe umeri toate lipsurile din lume și atunci, rece, implacabil, un burete nevăzut șterge tot ce a făcut acel antrenor într-o perioadă de timp nu prea îndepărtată. Se uită vremea cînd jucătorii erau mulțumiți de maistrul lor, cînd membrii secției de fotbal și spectatorii îl lăudau...

★

...Nu e mult de atunci. Un an. Exact un an. Era o zi de iarnă, cînd fotbaliștii își reluau pregătirile pentru noul sezon. Atunci am poposit la Arad. Rezultatele tot mai bune realizate în campionat și cupă, situația excelentă pe care o avea VAGONUL în clasament la jumătatea întrecerii, anunțau formația constructorilor de vagoane drept candidată principală la promovarea în prima divizie a țării. Iată ce ne-a făcut să luăm drumul Aradului.

★

Am găsit atunci în vechiul centru fotbalistic al țării o atmosferă demnă de invidiat de către alți iubitori ai acestui sport. Suporterii, ca toți tifosii din lume, dornici de victorii și aptimiști, declarau fără ezitare: **„Vom avea două formații în divizia A. Aradul va realiza pentru prima oară această performanță. Formidabil, nu?**

Am vizitat în ziua aceea uzina, conducerea asociației, echipa. La stadion, cu cîteva minute înaintea unui antrenament, am găsit o atmosferă de adevărată familie. Băieții, veseli se echipau de zor. Într-unul din birouri, antrenorul TOMA JURCA își pregătea minuțios lecția. Posibilitatea promovării le dădea tuturor curaj, dar și emoții. Jurcă, tînăr antrenor, se simțea parcă stînjenit de prezența reporterului care-i solicita primul interviu...

★

Au urmat zile frumoase. Minunea s-a produs. Vagonul (ca să folosim titlul materialului publicat atunci) a... garat în divizia A, cu un avans de 6 puncte față de următoarea clasată. Excelentă performanță!

★

...A mai trecut o jumătate de an. Zilele frumoase au rămas în urmă, uitate parcă de toți cei ce susțineau că sînt suporterii Vagonului, că îndrăgesc fotbalul. Diferența de clasă dintre Vagonul și celelalte echipe de A (adică diferența calitativă a fotbalului practicat în cele două divizii) a început să-și spună cuvîntul. În confruntările cu U.T.A., Steaua sau Dinamo, Vagonul a trebuit să plece steagul. Și noua promovată, încet — încet a ajuns pe locul 16. Din acel moment au început tunetele și fulgerele, s-au descoperit „marile lipsuri" ale unui antrenor tînăr ce străbătuse cu formația sa drumul anevoios de la divizia C pînă la elita fotbalului nostru. Au început să se audă voci: **„Jurcă nu mai e bun"... „Nu mai face pregătiri cum trebuie"... „E indulgent cu jucătorii"...** Membrii secției de fotbal, deveniți peste noapte specialiști, s-au amestecat tot mai des în treburile antrenorului. La recenta plenară a G.J.E.F.S. Arad s-a evidențiat comportarea echipei G.F.R. — locul 2 în divizia B — dar promovarea Vagonului, realizată tot în perioada la care se referea raportul, este trecută cu vederea. Deci, e mai bine să fii pe undeva în prima jumătate a unui clasament de divizie B sau C, decît să promovezi în A. Ciudată logică!

★

Desigur, e normal ca oamenii — și în sport, ca în toate domeniile de activitate — să nu se mulțumească cu puțin, să aspire întotdeauna la mai mult și la mai bine. Dar de aici și pînă la a renunța la serviciile unui antrenor care a făcut dovada unor reale calități, putere de muncă, dragoste față de echipa cu care a plecat la drum de cînd a debutat ca antrenor, e prea mult. Se pare că vîntul a adus dinspre Timișoara virusul unei boli ce se dovedește periculoasă, potrivnică unor rezultate bune: **schimbarea antrenorului**, ca unică soluție de salvare a echipei. În locul unui ajutor real, al unei depline colaborări între asociație, secție de fotbal și antrenor s-a ales varianta „divorțului". De ce oare cei de la Vagonul n-au învățat nimic de la vecini? Și U.T.A. a avut necazuri. Ne amintim bine că 2—3 ani textiliștii au scăpat cu greu de retrogradare. Dar antrenorul N. Dumitrescu n-a fost schimbat. A fost lăsat să lucreze și rezultatele se văd. În schimb, la Vagonul s-a șters cu buretele tot ce a făcut bun antrenorul Jurcă, față de care — am auzit — asociația are încă mari obligații. Și apoi, această schimbare la mijlocul campionatului poate avea ea efectele scontate, evitarea retrogradării? Greu de presupus. Jurcă a avut și el lipsurile lui și, după cum ne spunea cu amărăciune în glas, le regretă. A greșit poate că nu i-a luat pe Weichelt și Jack, fotbaliști la care renunțase U.T.A., că nu a fost exigent în ultima vreme. Dar ce a făcut asociația sau membrii secției de fotbal? Jucătorii Vagonului n-au nici o vină? Ghivu și Boroș își petrec în mod corespunzător timpul liber? Ce măsuri a luat asociația cînd doi jucători au plecat din pregătirea de la Lipova fiindcă antrenamentele erau prea tari, sau cînd Dvorjak — fiul noului antrenor, Francisc Dvorjak — a refuzat pur și simplu să facă deplasarea pentru meciul de la Cluj? Dar toate acestea au fost uitate, iar vinovatul principal s-a găsit ușor — antrenorul.

★

Am fost la Vagonul în două ierni consecutive. În decursul unui an multe s-au schimbat (pînă și antrenorul și biroul secției de fotbal). Azi, nimeni nu mai zîmbește. Toată lumea e obsedată de locul 16 din clasament, de retrogradare. Așa e fotbalul. O echipă trebuie să fie ultima. Dar, arădenii se întreabă: de ce tocmai Vagonul?

Constantin ALEXE

MICII FOTBALIȘTI DE LA STEAUA SE PREGĂTESC...

În perioada 1—15 februarie, clubul Politehnica București a pus la dispoziția clubului Steaua, în mod gratuit, sala de sport, zilnic între orele 8—10,30. Pe parcursul celor 15 zile, în această sală se pregătesc aproximativ 100 de copii, provenind din cele două centre de copii: Steaua „23 August" și Ghencea. Participă la pregătire copii între 11 și 14 ani, în cadrul a două grupe de vîrstă, sub conducerea unui colectiv de antrenori: F. Fabian, grupa 1954; N. Vîlcov, grupa 1955; I. Stănilă, ajutat de instructorul voluntar P. Mihai, grupa 1956; M. Sîrbu, grupa 1957. Remarcabil este faptul că ambele centre dispun de cîte un medic.

În această perioadă, grupele de copii susțin zilnic jocuri de antrenament și verificare, în vederea îmbunătățirii deprinderilor tehnice și a mișcării în teren. Condițiile din sală permit însușirea cît mai corectă a diferitelor procedee tehnice.

Antrenorul Vîlcov ne-a vorbit despre necesitatea asigurării unei pregătiri în sală a copiilor în această perioadă friguroasă a anului, făcînd comparație cu anii anteriori, cînd progresul micului fotbalist era frînat de condițiile improprii de desfășurare a pregătirii în aer liber în această perioadă a anului. Antrenorul NICOLAE VÎLCOV și șeful centrului de copii Steaua „23 August", ILIE SAVU, ne-au mărturisit că printre „puștii" pe care îi au la dispoziție sînt cîteva talente deosebite ca Ion Munteanu, Marin Niță, Radu Vasile, Ion Ghiță (grupa 1955); Valentin Constantinescu, Romulus Ștefan, Vasile Chirilă (1957).

P. DUMITRESCU

PRIMELE MECIURI ALE ECHIPEI NAȚIONALE DE JUNIORI

Sezonul internațional 1969 al echipei de juniori a României va fi inaugurat de o dublă întîlnire ROMÂNIA — R. D. GERMANĂ, care va avea loc în zilele de 26 și 28 martie la Craiova și, respectiv, Rm. Vîlcea. Partida din 26 martie se va disputa în program cuplat cu meciul de divizia A Universitatea Craiova — Universitatea Cluj

PRONOSPORT

AȘA ARATĂ O VARIANTĂ CU 13 REZULTATE EXACTE LA CONCURSUL PRONOSPORT NR. 6 ETAPA DIN 9 FEBRUARIE 1969

I.	Atalanta — Fiorentina	2
II.	Bologna — Lanerossi	1
III.	Cagliari — Varese	X
IV.	Milan — Verona	1
V.	Napoli — Inter	1
VI.	Palermo — Juventus	X
VII.	Roma — Pisa	1
VIII.	Torino — Sampdoria	1
IX.	Padova — Brescia	X
X.	Reggiana — Lazio	1
XI.	Catanzaro — Foggia	X
XII.	Mantova — Spal	X
XIII.	Bari — Monza	1

FOND DE PREMII 355.561 lei

Ion Popescu (Steaua) fructifică o nouă ocazie a echipei sale în meciul cu Universitatea București

Foto : A. NEAGU

Politehnica Galați și Dinamo Brașov au realizat victorii prețioase

Cu partidele desfășurate ieri, în sala Floreasca, s-au încheiat întrecerile celui de-al doilea turneu al campionatului național masculin de handbal, cel de-al treilea (și ultimul) fiind programat la sfîrșitul acestei săptămîni la Cluj.

Dinamo București — Timișul Lugoj 27—15 (15—6). Deși a opus forțe inegale, atît sub aspectul experienței de joc, cît și al gabaritului sportivilor, partida nu a avut un sens unic — poarta Timișului — așa cum se întrevedea după primele minute, cînd bucureștenii luaseră un avans de 9 goluri. Dorind să nu încheie meciul cu un pasiv prea mare, lugojenii s-au mobilizat la maximum, reușind să înscrie pînă la urmă dinamoviștilor 15 goluri. Învingătorii, în permanență cu un avantaj substanțial, au jucat totuși rigid, fără varietate în atac, și cu zone puțin active (Papp-Badea) în apărare. A condus cu scăpări **N. Erhardt** (Ploiești).

Politehnica Timișoara — Dinamo Bacău 15—11 (7—4). Timorați după înfrîngerea de sîmbătă seară din meciul cu Universitatea București, băcăuanii nu s-au putut concentra nici de această dată, risipind foarte multe atacuri favorabile și comițînd numeroase obstrucții în apărare (care le-au atras 5 eliminări), fiind astfel — alături de Timișul Lugoj — singurele echipe care au pierdut toate partidele în turneul de la București. Fără să exceleze, studenții au făcut un joc colectiv bun și cu o precizie superioară în execuții ar fi putut realiza o diferență mai mare. A arbitrat sadisfăcător **D. Rahoveanu** (Buc.). **(n. ms.)**

Politehnica Galați — Universitatea Cluj 20—16 (10—9). Luptă acerbă pentru cele două puncte absolut necesare ambelor combatante la evitarea retrogradării. După o primă repriză mai echilibrată (5—5 în min. 19 și 9—9 în min. 29), gălățenii au apăsat pe accelerator. Cu un portar extrem de inspirat (M. Băutu), și mai lucizi în ofensivă, unde au găsit cu mai multă ușurință posibilități de dislocare în apărarea adversă, jucătorii Politehnicii s-au desprins încet, dar sigur (13—10 și apoi 16—11 în min. 42, 18—12 în min. 46), asigurîndu-și o victorie prețioasă. Au marcat : Pădure 2, Bîrzoi 3, Hornea 5, Eftimie 3, Michetin 2, Dumitrescu 3, Mehan 2 de la învingători și Panțiru 3, Schmidt 2, Palko 1, Oană 8, Răzor 2 de la învinși. Bun arbitrajul lui **V. Sidea** (Buc.).

Steaua — Universitatea București 23—14 (14—7). Scorul nu exprimă în suficientă măsură diferența de valoare existentă pe teren. Campionii au abordat disputa cu aplomb, imprimînd acțiunilor un ritm foarte rapid. Atacurile lor au învăluit poarta lui Orban într-un adevărat vîrtej, astfel că studenții n-au prea avut de-a lungul celor 60 de minute multe momente de respiro. Doar pe alocuri, sub impulsia inimosului M. Costache I și a lui Chicid (în revenire de formă), universitarii au mai schițat cîteva sclipiri, punctînd îndeosebi de la semicerc. Au înscris : Gruia 5, Gațu 2, Marinescu 2, Speck 3, Iacob 2, Coasă 2, Popescu 7 pentru Steaua și Chicid 5, Bădulescu 1, Costache I 1, Schuman 2, Rădină 1, Dinea 2, Anton 1, V. Gruia 1 pentru Universitatea. A condus corect **V. Pelenghian** (Buc.).

Dinamo Brașov — Rafinăria Teleajen 18—17 (11—8). Aflate în poziții destul de precare în clasament, cele două echipe au luptat cu ardoare pentru victorie, miza importantă punîndu-și adesea pecetea asupra calității jocului. Mai incisivi și viguroși în atac, dinamoviștii au avut în permanență inițiativa : 4—1, 7—2, 10—4 (min. 18), 11—6, 15—9 (min. 37) și 18—12 (min. 49). Din acest moment, elevii lui I. Donca au considerat ostilitățile încheiate, permițîndu-și un moment (prelungit) de relaxare. Petroliștii au sesizat rapid, atacînd în trombă. Revenirea lor s-a soldat cu o suită de 5 goluri, ultimul realizat într-o perioadă cînd dinamoviștii nu aveau în teren decît patru jucători de cîmp (!), și cu siguranță că dacă întrecerea ar fi continuat cîteva zeci de secunde, cei care s-ar fi îmbrățișat de bucurie ar fi fost handbaliștii Rafinăriei. Așa însă... *(a. v.)*.

Clasamentul după încheierea acestui al doilea turneu și înainte de cel de la Cluj se prezintă astfel :

1.	Steaua	15	13	2	0	348:188 28
2.	Dinamo București	15	12	2	1	284:195 26
3.	Politehnica Timișoara	15	7	2	6	256:223 16
4.	„U" Cluj	15	7	2	6	298:275 16
5.	Dinamo Bacău	15	6	3	6	223:222 15
6.	Dinamo Bv.	15	6	1	8	253:299 13
7.	Rafinăria Teleajen	15	6	1	8	264:305 13
8.	Polit. Galați	15	6	0	9	259:301 12
9.	„U" Buc.	15	5	1	9	235:263 11
10.	Timișul Lugoj	15	0	0	15	194:343 0

Actualitatea internațională

SPINDLERUV MLYN: FONDIȘTII SOVIETICI PE LOCUL I LA 4x10 Km

SPINDLERUV MLYN, 9 (prin telefon). **Ștafeta clasică de fond 4x10 km, desfășurată duminică în cadrul Spartachiadei de iarnă a Armatelor din țările socialiste, a oferit o întrecere disputată în primele schimburi, după care s-a făcut o departajare netă a echipelor. Primul loc a revenit, conform așteptărilor, schiorilor fondiști din U.R.S.S., superiori cu peste 4 minute principalilor rivali, sportivii polonezi.**

Ștafeta reprezentanților României, alcătuită din M. Stoian, N. Sfetea, St. Drăguș și Gh. Cincu, a avut o comportare onorabilă, clasîndu-se pe locul 4.

Rezultate : 1. U.R.S.S. 2h 04:16; 2. Polonia 2h 08:33 ; 3. R.D. Germană 2h 11:36; 4. România 2h 13:43; 5. Bulgaria 2h 15:39; 6. Cehoslovacia 2h 17:14; 7. Mongolia 2h 22:16; 8. Ungaria 2h 22:38.

PE PÎRTIILE DE SCHI

ROMA 9. — Proba feminină de slalom special desfășurată, în cadrul „Cupei Mondiale", la Vipiteno, a fost cîștigată de schioara americancă Judy Nagel, care a realizat în cele două manșe timpul de 96,34 s. Au urmat în clasament Cathy Nagel (S.U.A.) — 98,57 și Florence Steurer (Franța) 99,27.

STOCKHOLM, 9 — În concursul internațional masculin de schi de la Aare (Suedia) care, de asemenea, a contat pentru „Cupa Mondială", proba de slalom uriaș a revenit francezului Jean Noel Augert, în 3:35,89 ; 2. Tischauser (Elveția) — 3:38,66; 3. Alain Penz (Franța) — 3:40,61.

SOFIA 9. — Proba masculină de slalom uriaș din cadrul competiției internaționale de schi dotată cu „Cupa Pamporovo" a fost cîștigată de austriacul Kurt Reher în 2:52,36. Au urmat : 2. Michel Bozon (Franța) cu 2:52,95, 3. Franz Resman (Austria) — 2:56,73. Pîrtia a măsurat 1550 m (360 m 38 porți). Schiorul român M. Focșeneanu s-a clasat pe locul 18. În competiția feminină, care a cuprins o singură manșă, pe primul loc s-a clasat Erika Uhlmann (R.D. Germană) cu 2:28,67.

ZÜRICH 9. — În campionatele de schi ale Elveției (probe nordice), pe 15 km a cîștigat Alois Kaelin în 56:06,6.

Nou record mondial de patinaj pe 3000 m

ZÜRICH, 9. — În cadrul concursului internațional de patinaj-viteză desfășurat la Davos, olandezul Ans Schut a realizat un nou record mondial în proba de 3 000 metri cu timpul de 4:50,4. Vechiul record de 4:52,0 îi aparținea tot lui Schut.

În stațiunea Montana-Crans din Elveția s-a disputat duminică a doua ediție a campionatului mondial de schi-bob. Fotografia îl înfățișează pe noul campion al lumii Josef Pitzer (Austria)

Telefoto: A.P.-AGERPRES

„Cupa campionilor europeni" la baschet

LIÈGE 9 *(Agerpres).* — În sferturile de finală ale „Cupei campionilor europeni" la baschet masculin, echipa Standard Liège a învins cu 80—67 (39—26) echipa Maccabi Tel Aviv. Returul va avea loc la Tel Aviv.

RIGA 9 *(Agerpres).* — În meci retur pentru „C.C.E." la baschet feminin, echipa T.T.T. Riga a învins cu 79—55 (41—34) echipa „Chemie"-Halle (R. D. Germană). Formația sovietică s-a calificat pentru turul următor.

DE LA TRIMIȘII NOȘTRI SPECIALI

RADU VOIA transmite de la C.E. de patinaj artistic

CÎND APLAUZELE S-AU STINS...

GABRIELLE SEYFERT

GARMISCH PARTENKIRCHEN, *(9 prin telefon).* Spectatorilor care-și lasă Mercedes-urile la poarta Stadionului Olimpic din Garmisch li s-a oferit, în sfîrșit, ceea ce își doreau de la începutul acestei săptămîni de patinaj artistic. Numai spectacolul... Iată de ce, pentru ultima ieșire pe gheață a „artiștilor", duminică la demonstrația de închidere a C.E. au putut fi vîndute toate biletele, chiar cele cu prețuri foarte piperate, oferind locuri pe bănci și în fotolii. Contrast izbitor față de seara zilei de joi, de pildă, cînd elita patinajului masculin continental evolua în fața tribunelor aproape goale.

Au fost aplauze, bisuri, fotografii de adio, nelipsitele puncte de program care fac, tradițional, dintr-un campionat o scenă de revistă. N-are rost să mai formulăm critici de ordin etic, la adresa acestor prea spectaculoase căderi de cortină. Le doresc nu numai spectatorii, ci și concurenții, acești sîrguincioși ucenici în măiestrie, care cheltuiesc, zi de zi, ore grele de muncă, pentru a-și cizela forma și — măcar o dată — au voie și ei să zburde pe luciul gheții, fără complexul de subordonare la exigențele notelor de arbitraj.

Așa l-am văzut pe Patrick Pera sărind cel mai înalt dublu-Axel, cînd voia parcă să demonstreze că el a fost de fapt primul... Cu toate că și Nepela, cu fina sa lucrătură în filigranul combinațiilor de pași și sărituri, dovedește tuturor că este un mare maestru al patinei. Gaby Seyfert, din nou campioană europeană, a fost superbă în dezinvoltură, ca și bruna Anuška, încîntătoare și în amărăciunea înfrîngerii. Mai puțin strălucitoare, firește, austriaca Trixi Schuba, care era gata-gata să producă marea surpriză datorită mai mult tehnicii și mai puțin grației. Dar pînă și proaspătul cuplu de învingători Rodnina—Ulanov a fost estompat puțin de eternii Oleg și Ludmila, nr. 1 absolut al patinajului în doi. Sau, poate, toți împreună cedînd în fața frumuseții desăvîrșite a pașilor Dianei Towler, urmată fidel de umbra sa de totdeauna magicianul Bernard Ford (contabil în viața de toate zilele), amîndoi exprimînd, parcă, cel mai limpede bucuria simplă și firească a alunecării pe gheață.

Revenind la rîndurile noastre de început, reconfortant ni s-a părut mai ales aspectul pestriț al tribunelor. De ce n-a venit tot atîta lume și la concurs? Răspunsul comportă mai multe puncte și tot atîtea subiecte de meditat.

În primul rînd, în stadionul acoperit de aci nu stai totuși ca într-un teatru. Sistem de încălzire al tribunelor nu există și în betonul răcit dinafară și dinăuntru te simți ca într-un imens frigider. Avantajul gheții protejate nu se răsfrînge și asupra spectatorilor, care trebuie să plătească suprapreț pentru pleduri cu care se înfășoară bine pentru a putea suporta gerul usturător. Deci, soluția acoperișului nu este într-atît de simplă pentru atragerea publicului la patinaj și hochei.

Al doilea punct ține direct de primul. Mii (și milioane) de spectatori văd campionatele la televizor, așa că nu trebuie să ia trenul de la München sau Stuttgart pentru a vedea pe actorii din Partenkirchen. Și televiziunea despăgubește generos pe organizatori, pentru deficitul caselor de la intrare. Oare avansăm cu pași siguri spre transformarea patinajului artistic într-un sport de studio sau platou de filmare? În fapt, cam așa este.

Iar, la urmă, eternul handicap. Acela, tot mai mare, pe care-l suportă patinajul de competiție în fața celui de revistă, ajuns să fie practicat pe scară largă, pretutindeni. Chiar aci, la Garmisch, vecin cu Stadionul Olimpic, localul Casei Carioca — cu mese și fotolii încălzite — oferă de două ori pe săptămînă spectacole pe gheață cu vedete profesioniste de care n-am auzit pînă acum, iar la München, afișe mari anunță pe celebrii Kilius și Bäumler într-o nouă ediție a „Albei ca zăpada și cei 7 pitici", în timp ce două trupe ale revistei vieneze, una americană, și vechiul „Paris sur glace" traversează Europa, în lung și-n lat. Asta vrea publicul. Acel public pentru care patinajul este o dragoste de o seară, care vrea spectacol mult și sport puțin. Acel public care fluieră pe arbitri, cu și fără motiv, sau cere mereu desființarea „plictisitoarelor" figuri obligatorii.

Atunci, poate este mai bine să fie tribunele goale...

PETRE ARCAN transmite:

UNIVERSITATEA TIMIȘOARA PE LOCUL SECUND ÎN TURNEUL DE HANDBAL DE LA LEIPZIG

LEIPZIG 9 *(prin telefon).* — Așa cum era de așteptat, turneul internațional de handbal feminin dotat cu „Cupa orașului Leipzig" s-a încheiat cu victoria echipei locale, campioană a R. D. Germane, S.K. Leipzig. O performanță remarcabilă a realizat formația timișoreană Universitatea care, într-o companie deosebit de valoroasă (în componența celor 6 participante s-au numărat nu mai puțin de 26 de handbaliste internaționale !), a reușit să ocupe locul secund. Timișorencele au învins în penultima etapă, disputată sîmbătă, pe A.Z.S. Wroclaw cu 12—11 (6—5), dar au părăsit terenul afectate de accidentarea în minutul 3 a celei mai bune jucătoare a lor, Emilia Neghină. Iată și celelalte rezultate de sîmbătă : *Ferencvaros—S.K. Empor Rostock 7—3 (3—0), S.K. Leipzig—Akademik Sofia 12—9 (6—3).*

Ultima etapă, care a avut loc duminică, a furnizat, în general, rezultate normale. *Universitatea Timișoara a învins comod pe Akademik Sofia cu 16—5 (7—3),* rotunjindu-și astfel golaverajul, în ciuda faptului că Neghină nu a jucat. Punctele au fost marcate de : Metzenrath (6), Secheli (4), Moșu (2), Hrivniak (2), Bartie și Nemetz. Celelalte două meciuri s-au încheiat cu următoarele rezultate : *S.K. Empor Rostock—A.Z.S. Wroclaw 13—8 (6—4), S.K. Leipzig — Ferencvaros 10—4 (5—2).* Ca urmare a acestor rezultate clasamentul final este următorul : 1. S.K. Leipzig 10 puncte, 2. Universitatea Timișoara 7 p (golaveraj 65—30), 3. Ferencvaros Budapesta 7 p (45—39), 4. S.K. Empor Rostock 4 p, 5. A.Z.S. Wroclaw 2 p, 6. Akademik Sofia 0 p. Primul loc în clasamentul golgeterelor a fost ocupat de Emilia Neghină cu 16 goluri marcate, deși a jucat numai 4 meciuri.

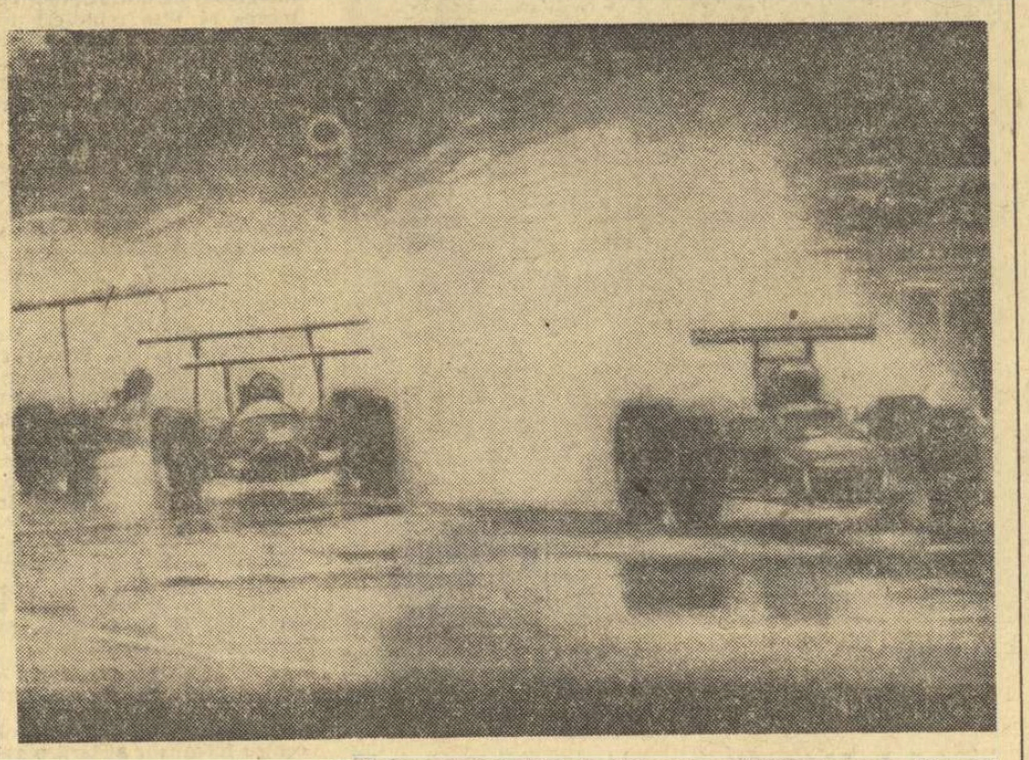

Cursa automobilistă de 100 mile desfășurată ieri la Warwick Farm (Australia) a avut ca protagonist pe neo-zeelandezul Chris Amon care a pilotat o mașină Ferrari. În fotografia de mai sus un aspect din cursă (mașina lui Amon, în extrema dreaptă)

Telefoto: A.P.-AGERPRES

Recorduri mondiale egalate, la Los Angeles

LOS ANGELES 9 (Agerpres). — Campionul olimpic la săritura cu prăjina, Bob Seagren (SUA) a egalat cea mai bună performanță mondială pe teren acoperit în concursul de la Los Angeles. El a trecut ștacheta înălțată la 5,33 m.

În același concurs, W. Davenport (SUA) a parcurs 60 yarzi garduri în 6,8 (record mondial de sală egalat).

CAMPIONATELE INTERNAȚIONALE DE TENIS DE MASĂ ALE R. D. GERMANE

BERLIN 9 (Agerpres). — La Potsdam au luat sfîrșit campionatele internaționale de tenis de masă ale R. D. Germane. Iată rezultatele din finale: **masculin**: Johannson (Suedia) — Person (Suedia) 3—0 ; **feminin** : Hovestadt (R.D.G.) — Geisler (R.D.G.) 3—1 ; **dublu feminin**: Pogosov, Grinberg (U.R.S.S.) — Hovestadt, Geisler (R.D.G.) 3—1 ; **dublu masculin** : Alser, Johannson (Suedia) — Timar, Klampar (Ungaria) 3—0 ; **dublu mixt**: Sarhoian, Pogosov (U.R.S.S.) — Eglitis (U.R.S.S.), Hovestadt (R.D.G.) 3—2.

fotbal pe glob fotbal pe glob fotbal pe glob

ITALIA : FIORENTINA ȘI CAGLIARI ÎNAINTEA DERBYULUI

În fruntea clasamentului campionatului italian se află acum la egalitate de puncte — după 17 etape — Cagliari și Fiorentina. Se pare, însă, că duminica viitoare, situația se va clarifica, deoarece, la Florența, are loc întîlnirea directă dintre cele două echipe.

Duminică, pe teren propriu, Cagliari n-a putut trece de Varese (scor 0—0), deși gazdele au marcat un gol anulat de arbitru, pe motiv de ofsaid. În schimb, Fiorentina a obținut două puncte prețioase la Bergamo învingînd cu 1—0 pe Atalanta (a marcat Maraschi). Milan are, încă, un cuvînt greu de spus în lupta pentru titlu, deoarece băieții lui Nereo Rocco au jucat excelent pe „San Siro" în fața a 50 000 de spectatori, unde cu un Prati în zi mare (autorul tuturor golurilor) au învins cu 3—0 pe Verona. Cu același scor s-a încheiat și partida Bologna — Lanerossi. La Palermo, echipa locală a terminat la egalitate (1—1) cu Juventus. (Salvadore a înscris pentru Palermo — autogol, iar Haller a egalat). La Neapole, gazdele au învins fără drept de apel pe Inter (3—1), dar milanezii au jucat în ultimele 10 minute în 10 oameni. În fine, Roma a dispus de Pisa cu 2—0 (au înscris Spinosi și Landini), iar Torino a întrecut pe Sampdoria cu același scor (autorii golurilor Facchin și Combin). Poziția echipelor fruntașe :

Cagliari	17	10	6	1	29— 9 26
Fiorentina	17	10	6	1	19—11 26
Milan	17	9	7	1	19— 6 25

TURNEUL DE JUNIORI DE LA VIAREGGIO

În turneul internațional pentru echipele de juniori de la Viareggio, A. C. Milano a învins cu 1—0 (1—0) pe Vasas Budapesta, T.S.K.A. Sofia a întrecut cu 2—0 (1—0) pe Internazionale Milano, iar Atalanta Bergamo a dispus cu același scor de Eintracht Frankfurt. Alte rezultate : Napoli — Vojvodina (Iugoslavia) 3—1 (2—1) ; Juventus Torino — Sel. orașului Lodz 2—0 (1—0) ; Benfica Lisabona — Pisa 2—1 (1—0).

Cesare TRENTINI

R. F. a GERMANIEI : REÎNTRĂRI APLAUDATE

Etapa a 22-a a campionatului vest-german a fost marcată de două evenimente deosebite. Doi jucători care au stat pe tușă din diferite motive au reintrat cu succes și apariția lor a fost salutată călduros de suporteri. Este vorba de Ion Ionescu (care fiind accidentat a trebuit să-și facă un tratament la genunchi) și de Gerd Müller de la Bayern München (suspendat pe două luni). Alemannia Aachen a învins cu 2—1 pe Borussia Mönchengladbach, una din formațiile fruntașe, care aspiră la titlu. Ionescu a deschis scorul în min. 20, oaspeții au egalat prin Schäffer în min. 34, iar Klosterman a înscris golul victoriei (min. 44).

Bayern München, fruntașa clasamentului, și-a regăsit, în sfîrșit, cadența obținînd o victorie cu 2—1, în deplasare cu Hertha B.S.C. Gazdele au deschis scorul, dar bavarezii au marcat de două ori prin Gerd Müller, acum golgeter, cu 22 goluri marcate ! Și formația München 1860 a realizat o prețioasă victorie, învingînd pe F. C. Köln, cu 2—1. Iată celelalte rezultate ale etapei : F. C. Kaiserslautern — F. C. Nürnberg 1—1, Schalke 04 — Werder Bremen 2—1, Eintracht Frankfurt — VfB Stuttgart 3—0, Hannover 96 — Kikers Offenbach 2—2, MSV Duisburg — Eintracht Braunschweig 1—1. Iată poziția echipelor fruntașe :

Bayern München	22	11	7	4	40—21	29
Eintr. Braunschw.	21	10	7	4	31—20	27
München 1860	22	12	3	7	33—33	27
Borussia Mgb.	22	9	8	5	38—26	26

Dieter HENNIG

ANGLIA : RELACHE

Din cauza timpului nefavorabil (zăpadă, viscol) toate meciurile de Cupă programate sîmbătă au fost amînate.

VENEZUELA : DINAMO MOSCOVA — VASCO DA GAMA 2—0

La Caracas, în prezența a peste 20 000 de spectatori, s-au întîlnit, în meci amical, echipele Vasco da Gama (Brazilia) și Dinamo Moscova Fotbaliștii sovietici au învins cu 2—0 (1—0). Au marcat Evrisihin și Suslov. În poarta echipei sovietice a apărat cu brio Iașin.

Telex – Radio – Telefon

● *Tradiționala competiție ciclistă „Marele Premiu St. Raphael"* a fost cîștigată de vest-germanul Wilfried Boke, care a parcurs 145 km în 3h 20:00. Pe locurile următoare (în același timp) : Jacques Cadiou (Franța) și Jiri Daler (Cehoslovacia).

● *Atletul american Jim Ryun și-a făcut reintrarea*, participînd la un concurs de sală care a avut loc la East Lansing (Michigan). Ryun a cîștigat proba de 1 milă în 4:06,2.

● *În turneul internațional de tenis „open"* de la Philadelphia s-au disputat semifinalele probei de simplu masculin ; Tony Roche (Australia) — Tom Okker (Olanda) 6—1, 6—4; Rod Laver (Australia) — Ken Rosewall (Australia) 6—4, 6—2.

● *Noi rezultate de valoare au fost înregistrate* în concursul de patinaj viteză de la Inzell. Suedezul Boerjes s-a clasat pe primul loc la 500 m cu 39,5. La feminin, această probă a revenit patinatoarei Boerman (Norvegia) în 45,3.

● *În concursul internațional de patinaj viteză de la Oslo*, Suzuki (Japonia) a terminat victorios în proba de 500 m cu 41,2. Guttormsen (Norvegia) a înregistrat cel mai bun timp la 3000 m : 4:26,0.

● *În cadrul competiției „Cupa campionilor europeni"*, la volei (feminin) la Lisabona, echipa Slavia Bratislava a învins cu 3—0 (15—3, 15—2, 15—9) pe Benfica Lisabona.

● *În cursa ciclistă internațională de 6 zile*, care are loc pe velodromul „Vigorelli" din Milano, conduc Post (Olanda) și Dancelli (Italia) 182 p. Urmează la un tur perechea Merckx — Sercu (Belgia) — 153 p.

Tiparul I. P. „Informația", str. Brezoianu nr. 23—25, București

40368

PROLETARI DIN TOATE ȚĂRILE, UNIȚI-VĂ!

Redacția și administrația: str. Vasile Conta nr. 16, tel. 11.10.05, interurban 72 și 286. Telex sportrom buc. 180.

sportul

4 pagini 30 bani

Anul XXV — Nr. 452 (5886) ZIAR AL CONSILIULUI NAȚIONAL PENTRU EDUCAȚIE FIZICĂ ȘI SPORT Marți 11 februarie 1969

2 MARTIE

ÎN ÎNTÎMPINAREA ALEGERILOR PENTRU MAREA ADUNARE NAȚIONALĂ ȘI CONSILIILE POPULARE

Minibaschetul în județul Timiș

În scopul popularizării minibaschetului în județul Timiș, C.J.E.F.S. a luat o serie de măsuri printre care: introducerea acestui joc în mai multe unități școlare din Timișoara, Sînnicolaul Mare și Lugoj, organizarea unui festival al minibaschetului în primăvară, ca și a unei competiții dotată cu „Cupa comisiei județene" pentru echipe masculine și feminine din Timișoara, Lugoj, Caransebeș și Sînnicolaul Mare.

Începînd din toamna acestui an se va organiza și un campionat județean de minibaschet. Toate aceste măsuri vor fi precedate de o largă acțiune privind amenajarea unor terenuri pentru micuții baschetbaliști.

O propunere excelentă: Meciuri pentru Centura Sportul, înaintea europenelor de box

În vederea verificării unor boxeri selecționați în lotul pentru campionatele europene, clubul Metalul propune F.R. Box organizarea unor reuniuni în care deținătorii Centurii Sportul (printre alții, Gruiescu, Giju, Pițu, Monea) să încrucișeze mănușile cu pugliștii metalurgiști.

NICOLAE GIJU

ROMÂNIA — PRESTIGIU ȘI RESPECT ÎN SPORTUL MONDIAL

Reclădite, cu un sfert de veac în urmă, pe cu totul alte temelii, viguroase, înnoitoare, educația fizică și sportul — importante activități sociale, sprijinite permanent de partidul și statul nostru — contribuie, de la an la an tot mai mult, la menținerea și întărirea sănătății, creșterea capacităților fizice și intelectuale, buna folosire a timpului liber, dezvoltarea armonioasă fizică și morală a populației.

Cu aceeași forță de propulsie, eliberată prin noile concepte, sportul românesc, primind tot ceea ce îi era necesar, s-a plasat definitiv pe rampa afirmării pe plan internațional.

Foarte curînd, talentul tineretului nostru, marea lui putere de muncă și dăruire și-au spus cuvîntul, cu demnitatea vremurilor noi, în arena continentală și mondială. Trofee strălucitoare au început să fie rînduite în vitrina de onoare a sportului românesc.

Sînt extrem de plăcute, dătătoare de noi energii și — de ce nu? — stîrnind alte ambiții îndrăznețe, aceste clipe ale cîntăririi muncii și faptelor, a împlinirilor care generează satisfacții și optimism.

Iată, de pildă, acum, în aceste zile, cînd, animat de un profund elan patriotic, întregul popor întîmpină alegerile de la 2 martie — eveniment de seamă în viața politică a țării — făcînd, în toate domeniile, bilanțul înfăptuirilor și pregătindu-se, plin de încredere în înțeleapta conducere a partidului, să pășească mai departe pe drumul desăvîrșirii construcției socialiste în România.

Să deschidem și noi cartea sportului românesc și să răsfoim cîteva din filele scrise în acești ultimi patru ani, o „olimpiadă" cum sîntem tentați să o denumim folosind terminologia sportivă.

★

Ar trebui să reamintim, înainte de toate, că în acest răstimp sportul românesc a continuat să-și aducă o importantă contribuție la înflorirea acestei activități sociale care slujește nemijlocit munca și viața, dezvoltarea relațiilor de prietenie, cunoașterea și respectul reciproc, pacea în lume. A crescut — expresie tocmai a acestei idei fundamentale — numărul țărilor cu care România întreține și dezvoltă legături sportive. Sportul românesc face astăzi schimb de informații cu publicații de specialitate, cu federații și instituții sportive din peste 100 de țări. În diferite foruri internaționale, reprezentanții României se pronunță consecvent pentru dezvoltarea continuă a relațiilor sportive între tinerii de pe toate meridianele globului.

Apreciindu-se remarcabila înflorire a mișcării sportive din țara noastră, eforturile depuse pentru triumful nobilelor idei care onorează sportul, România a primit, deseori în ultimii ani, cinstea de a organiza competiții de amploare, cum au fost campionatele europene de caiac-canoe, campionatele mondiale de lupte și popice ș.a.

Din numeroasele aprecieri ale oaspeților amintim doar două declarații:

ROGER COULON, președintele F.I.L.A., cu prilejul vizitei făcute în 1967: **„F.I.L.A. acordă de obicei dreptul de organizare a marilor competiții acelor federații care își aduc constant contribuția la dezvoltarea acestei frumoase ramuri de sport, țărilor în care luptele se bucură de tradiție și care, de-a lungul anilor, au demonstrat nu numai entuziasm, dar și pricepere în**

Ion Baciu, pe prima treaptă a podiumului la ultima ediție a campionatelor mondiale de lupte greco-romane.

Dan GÂRLEȘTEANU

(Continuare în pag. a 2-a)

Pe pîrtia de bob de la Sinaia,

Hogea-Crist, cel mai bun timp la antrenamentul de ieri

Au sosit și boberii elvețieni

SINAIA, 10 *(prin telefon)*. 24 de echipaje au luat startul azi (n.r. ieri) dimineața la coborîrea de antrenament efectuată pe pîrtia de bob din localitate. Printre acestea s-a aflat și cel al Elveției, alcătuit din Müller și Zürbüchen, sosit la Sinaia în cursul nopții. Dintre echipajele oaspete, cel mai bun timp a fost înregistrat de cel condus de Eugenio De Zordo (frînar Mirco De Villa) — 1:16,08 — urmat de bobul condus de Alfredo Toscani (frînar Giuseppe Constantini) — 1:16,24. Menționăm că sportivilor din Italia, Austria și Elveția li s-a permis să efectueze primele coborîri, după care au luat startul sportivii români. Dintre aceștia, Hogea și Crist (A.S.A. București) au realizat cel mai bun timp al zilei — 1:12,98 — fiind urmați în acest clasament neoficial de Stoica și Lospă (Clubul sportiv Sinaia) cu 1:13,14.

Acum, toate lucrurile sînt puse la punct. După ninsoarea căzută duminică, organizatorii au luat toate măsurile pentru a descongestiona pîrtia de zăpadă, astfel că luni dimineață boberii au avut condiții excelente de antrenament. De altfel, oaspeții și-au manifestat în repetate rînduri satisfacția atît pentru calitatea (sub raportul gradului de dificultate și tehnicitate) pîrtiei, cît și pentru operativitatea cu care a fost restabilită „circulația" pe pistă.

Pentru marți este prevăzută o nouă coborîre de antrenament, urmînd ca mîine, la ora 8, să se dea startul în prima din cele două manșe ale „Cupei Federației", la care vor lua parte, dacă vor sosi în timp util, și reprezentanții Angliei și Franței.

MIHAI BOTA
corespondent

Citiți în pag. a 4-a

Pregătirile boberilor români pentru campionatele mondiale

Corespondență specială de la Lake Placid

SPORTUL — A OPTA ARTĂ

Sportul — a opta artă?

De unde această îndrăzneală și ce argumente nu ne-ar face să zîmbim?

Dar, așa este uneori istoria omenirii: plină de curiozități, paradoxuri și erori. Nici astronomia n-a fost o știință. Medicina aparținea vracilor, chimia alchimiștilor, biologia misterelor și șarlatanilor. Pînă la Bacon cîte științe au putut fi cu adevărat așa?

Ultima artă recunoscută de estetică a fost cinematografia. Astăzi cine ar cuteza să omită cinematografia dintre cele 7 arte? Mai mult chiar, cinematograful a devenit sinteza artelor și cea mai populară dintre ele!

Un nou pretendent apare la orizont. Va fi el primit cu aceeași rezervă, cu sulița pregătită sub scut, sau din înțelepciunea timpului va picura acceptarea înțelegătoare?

Olimpiadele și tot ceea ce a fost în istoria sportului, de cinci mii de ani înainte și de o sută de ani încoace, oferă un răspuns: nu panem et circenses, ci cultul sănătății, al mișcării, al prieteniei. Nu amfiteatre sîngeroase, ca actualele coride, om contra animal. Ci om cu om, cu spațiul și timpul, în neprevăzutul luptei sportive.

Mii, zeci de mii, sute de mii de spectatori. Toate teatrele lumii dintr-un singur an, într-o singură Olimpiadă. Mișcarea în formele ei cele mai pure și în plină, pitorească, natură. Înrudiri cu artele: gimnastica, patinajul artistic, baletul pe gheață, înotul artistic. Granițe greu de trasat între artă și sport, el însuși artă. Stadionul inspirînd literatura, muzica, teatrul, plastica, arhitectura, coregrafia, filmul. Întreceri olimpice de artă, însoțind la vechii greci și la noi astăzi, Olimpiadele sportive.

Campioni sportivi cu străduințe și fineți care întîlnesc și sugerează măiestria artistică. Ca și actorii, ei se pregătesc îndelung, apar în fața publicului, reușesc creații sau căderi, culeg aplauze, inspiră cronici și uneori chiar versuri și statui. Și ei sînt maeștri, ca și maeștrii artei.

Cîndva, sportul se preda în academii, împreună cu filozofia, poezia și retorica. Astăzi este dreptul lui, cîștigat de un secol, să stea alături de cele șapte arte și să-l facă pe om mai bun, mai destept și mai fericit.

Sportul — a opta artă.

Sînteți oare acum de acord să nu mai punem semnul întrebării?!

Virgil LUDU

Cîteva notații pe marginea campionatului de sală al atleților seniori

Noul templu al atletismului nostru, sala din parcul sportiv „23 August", spațioasă, luminoasă, bine amenajată, a sădit în inimi speranța într-un salt calitativ al performanțelor, în primul rînd ale atleților fruntași. Dar, în această privință, în comparație cu recentele întreceri ale juniorilor mari, campionatele seniorilor au făcut notă discordantă, în ciuda faptului că au fost înregistrate cîteva rezultate remarcabile.

Capul de afiș al competiției l-a deținut *Șerban Ioan* cu recordul său de 2,16 m. Această performanță i-a pus pe gînduri pe mulți și dincolo de bucuria succesului, i-a făcut să regrete (în primul rînd chiar pe Șerban și pe antrenorul C-tin Dumitrescu) că ea n-a fost realizată mai devreme cu cîteva luni, în preajma Jocurilor Olimpice. Ca să fiu sincer, laolaltă cu mulți alții, l-am crezut de mult în stare pe Șerban de o asemenea ispravă, mai ales după recordul de 2,12 m realizat în primăvara anului trecut. Dar... Acum sperăm din nou ca Șerban Ioan să se numere printre cei mai buni săritori la o altă mare competiție internațională, campionatele europene de la Atena, chiar dacă undeva într-o cută a sufletului stă ascunsă întrebarea: oare n-a abordat prea devreme, așa cum a mai făcut și altă dată, asemenea înălțimi? Felul în care a trecut peste ștacheta ridicată la 2,11, la 2,14 și la 2,16 m a lăsat să se întrevadă însă posibilități cu mult mai mari decît arătase Șerban în alte ocazii.

Cred că faptul că a ratat participarea la J.O., că-l simte în spate pe tînărul Csaba Dosa și că numai peste

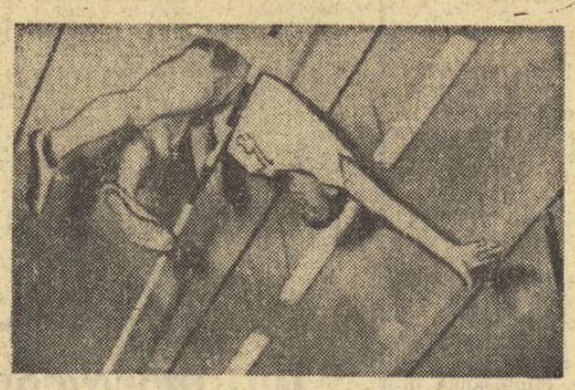

Dinu Pîștalu trece peste ștachetă la 4,80 m.

Gheorghe ZIMBREȘTEANU
antrenor federal

(Continuare în pag. a 2-a)

Mariana Goth a cîștigat clar finala cursei de 50 m plat

Foto: A. NEAGU

Atleți de valoare din Cehoslovacia și Polonia la startul „internaționalelor" României

Federația de atletism din Cehoslovacia a comunicat numele celor cinci sportivi care vor lua parte, sîmbătă și duminică, la întrecerile ediției a II-a a „internaționalelor" României pe teren acoperit. Este vorba de **Nadenicek** (13,6 s pe 110 mg), **Svaby** (10,1 s pe 100 m), **Baudis** (2,11 m la înălțime), **Janousec** (18,62 m la greutate) și **Putnova** (11,6 s pe 100 m fete).

Din Polonia vor evolua următorii atleți: **Markowski** (prăjină), **Kobuszewski** și **Chwaluczik** (lungime), **Novos** și **Kiszko** (50 m) și **Koczwara** (lungime fete).

Interviul nostru cu tov. MIRCEA ANGELESCU — vicepreședinte al Federației române de fotbal

1969 — acord deplin între:

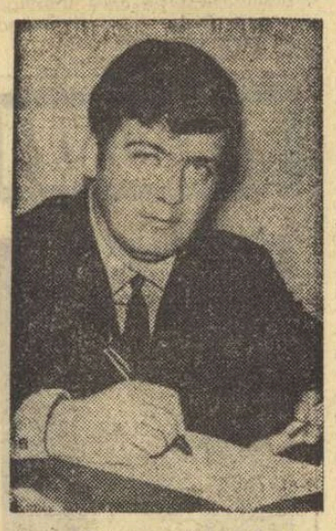

- Legea sportului și eficacitatea federației
- Responsabilități și mijloace de realizare
- Normele etice ale societății și moralitatea jucătorilor
- Necesitățile experimentelor și condițiile create cluburilor

Ca de obicei, la început de an fotbalul nostru devine obiect de analiză, zonă de căutări și de proiecte. În această perioadă opiniile se înmulțesc, înfruntările pe planul ideilor se fac cu sporită vigoare, eforturile se potențează prin coeficientul speranței. E poate într-un fel ecoul ritmurilor din natură, unde se pregătește discret explozia sevelor de primăvară, analogie legitimată de faptul că fotbalul este izgonit iarna într-un plan puțin onorabil pentru sportul rege, unde augustul său orgoliu suferă.

Și totuși nimeni nu l-a uitat. Mărturii sînt destule și de acum înainte ele se vor înmulți într-o progresie consolatoare.

Inaugurăm dezbaterile de fond ale fotbalului românesc — 1969 — cu interviul acordat ziarului nostru, de către tovarășul Mircea Angelescu — vicepreședinte al Federației Române de Fotbal.

— Federația de fotbal are atribuții, responsabilități, relații de muncă și de colaborare. Pînă acum, acestea s-au dovedit mai mult sau mai puțin eficiente și, uneori, stagnante în planul vertical al relațiilor sale cu cluburile și asociațiile. V-am ruga să ne informați dacă, în prezent, condiția federației de fotbal s-a schimbat?

— Orice încercare de analiză a activității fotbalistice trebuie realizată în funcție de cîteva repere prealabile. Educația fizică și sportul constituie, în țara noastră, activități de interes național, desfășurate în cadrul unei concepții unitare, care presupune o continuă adaptare la evoluția fenomenului sportiv, pentru sporirea realizărilor și îndeplinirea obiectivelor sale.

În cadrul Conferinței pe țară a mișcării sportive, din iulie 1967, au fost cercetate și adoptate modalități capabile să pună capăt deficiențelor anterioare, să permită obținerea unui randament sporit. Atunci, s-a concluzionat, printre altele, necesitatea ca federațiile să joace un rol mai accentuat în viața fiecărei ramuri sportive. Procesul de aplicare a hotărîrilor Conferinței, precum și a prevederilor Legii cu privire la dezvoltarea activității de educație fizică și sport este complex, iar, în ceea ce privește fotbalul, are un ritm de desfășurare lent, vechiul tablou rămînînd aproape intact. Tocmai, de aceea, sînt necesare eforturi continue, însoțite de confruntări lucide cu realitatea. În această perspectivă se cuvin înțelese unele recente preocupări ale CNEFS-ului și federației de specialitate. Se caută forme optime de conducere a fotbalului nostru, concordante cu spiritul legii menționate și cu puternica specificitate a acestei ramuri sportive.

— Înseamnă, deci, că federația își caută un profil mai adecvat, pentru care ziarul nostru a pledat în repetate rînduri. V-am ruga să dezvoltați ideea exprimată

— În prezent se urmărește fixarea unor responsabilități federale majore și precise, iar, pe de altă parte, stabilirea unor relații optime între CNEFS, federație și unitățile în subordine. Conducerii federației îi este necesar și solicită un grad sporit de autonomie față de Consiliul Național, atît cît este necesar pentru îndeplinirea rolului de for conducător al activității fotbalistice și, în același timp, este convinsă că trebuie să acorde, la rîndul ei, cluburilor și secțiilor de fotbal posibilitatea de a iniția și hotărî toate acțiunile determinante pentru randamentul acestora. În alți termeni, ideea aceasta oferă, de fapt,

Romulus BALABAN

(Continuare în pag. a 3-a)

Ștafeta de biatlon Constructorul Cîmpulung Moldovenesc — campioană la juniori

CÎMPULUNG MOLDOVENESC *(prin telefon)*. În ziua a doua a campionatelor naționale de biatlon pentru juniori, echipa asociației sportive *Constructorul Cîmpulung* a reușit să cîștige locul I la ștafeta 3×5 km, după o luptă strînsă cu tinerii sportivi de la A.S.A. Brașov. În primele două schimburi, Catrici și Macovei de la Constructorul au avut timpi apropiați cu Babeș și Dihoi de la A.S.A. și au realizat punctajul maxim la tragere. În ultimul schimb, brașoveanul Veștea a condus, dar adversarul său direct, Papuc, s-a apropiat simțitor de el, făcînd ca disputa să fie extrem de pasionantă. Spre sfîrșit, Veștea a fost penalizat cu o tură, iar în ultima buclă a traseului Papuc a preluat conducerea și a sosit pe primul loc, în ciuda eforturilor depuse de adversarul său.

Clasament: 1. CONSTRUCTORUL CÎMPULUNG MOLDOVENESC (Gh. Catrici, Gh. Macovei, V. Papuc) 1h:03,49 — campioană națională; 2. A.S.A. Brașov 1h03:52; 3. Tractorul Brașov 1h07:37; 4. Clubul sportiv Sinaia 1h09:51; 5. Constructorul II Cîmpulung 1h17:12.

De menționat neparticiparea biatloniștilor juniori de la Dinamo și Steagul roșu Brașov și a celor din Lupeni, deși au primit sprijin material din partea F.R.S.B. pentru practicarea acestui sport. Se impune ca federația de specialitate să ia măsurile de rigoare.

C. ALEXA — coresp. principal

ŞI LA CIUDAD DE MEXICO

LUPTĂTORII ROMÂNI AU ONORAT TRADIŢIA

Dintre toate sporturile, luptele sînt, fără îndoială, cele mai „olimpice", tradiţiile lor purced din antichitate, dacă nu cumva coboară direct din Olimp, din mitologie. Caracterul pur, clasic, diapazonul larg de calităţi pe care le reclamă (spre a atinge desăvîrşirea, atletului din arenă îi trebuie şi puterea lui Hercules, şi şiretenia lui Ulisse, şi pasiunea nefericitului prinţ troian, Paris), au făcut din lupte o disciplină de mare popularitate şi de un imens prestigiu.

Nelipsit la Jocurile vechi şi noi, acest sport a cunoscut de-a lungul anilor necontenite acumulări, marcînd la Ciudad de Mexico un spectaculos moment de vîrf. Olimpiada aztecă a constituit, în această ordine de idei, cel mai drastic trial, a pulverizat ierarhii, a nesocotit cărţi de vizită cu subtituri prestigioase, aşezînd laurii gloriei pe umerii celor într-adevăr mai buni.

În această încleştare nemaiîntîlnită ca dimensiuni şi voltaj, reprezentanţii României au făcut o figură onorabilă, şi-au confirmat valoarea, CUCERIND 3 MEDALII şi ACUMULÎND 20 de PUNCTE, sumă foarte greu de agonisit în condiţiile disputei de pe „patinoarul rebelilor".

Dar, despre toate pe rînd.

Sarabanda surprizelor

Chiar din primele tururi, spectatorii, cronicarii şi iubitorii acestui sport, aflaţi — prin forţa împrejurărilor — departe de locul disputei, dar urmărind-o cu ardoare prin televiziune, radio şi presă, aveau să-şi dea seama că turneul de lupte GRECO-ROMANE va fi o competiţie a marilor necunoscute. Campionul mondial al categoriei 87 kg — de pildă — Sillay Laszlo (Ungaria), ilustrul sărbătorit de la Bucureşti, avea să piardă consecutiv, la puncte, întîlnirile cu polonezul K. Kwiecinski şi bulgarul P. Krumov trecînd fulgerător pe banca eliminaţilor. Dar, nici Krumov nu va avea vreme să-şi savureze victoria, fiind învins (încă prin tuş) de reprezentantul nostru N. Neguţ şi trimis să-i ţină de urît lui Sillay, în tribună. De altfel, Neguţ a barat drumul şi unui alt mare luptător, turcul Tefik Kis, dublu campion mondial, pe care l-a eliminat în turul IV. La aceeaşi categorie a părăsit prematur competiţia (turul III) medaliatul cu argint de la Tokio, J. Kormanik (Cehoslovacia). Reprezentantul U.R.S.S., V. Igumenov (campionul mondial al categoriei 78 kg la ultimele două ediţii), după ce i-a învins la puncte pe Zarev (Bulgaria) şi Tăranu (România) a pierdut prin tuş, în turul următor, la norvegianul Barlie, ieşind din întrecere. Simultan părăsea competiţia şi dublul campion european S. Acar (Turcia), învins la puncte de Zarev. Cîştigătorul medaliei de aur la Olimpiada de la Tokio, turcul K. Ayvaz (cat. 70 kg), deşi nu a pierdut nici o partidă, n-a mai figurat în turul IV printre concurenţi, fiind eliminat după trei meciuri egale (unul dintre ele cu tînărul I. Enache). În sfîrşit, primii doi clasaţi la „mondialele" de la Bucureşti, la aceeaşi categorie, E. Tapio (Finlanda) şi A. Ster (Ungaria), n-au ajuns nici măcar în semifinale !...

Şi exemple ar mai fi. Oricum, reiese clar că a urca pe podium la Ciudad de Mexico a fost mult mai greu decît oriunde în altă parte !

Nimic nou sub soare...

Turneul de lupte n-a avut, ca atletismul, de pildă, un Fosbury, un om, deci, care aducînd un procedeu nou, necunoscut, a revoluţionat o probă, sortind insomnii tehnicienilor şi punîndu-i la grea încercare pe cei însărcinaţi cu întocmirea stipulaţiilor de regulament. Cum spuneam, luptătorii n-au venit, în general, cu lucruri noi dar — în schimb — pe cele vechi şi le-au însuşit pînă la virtuozitate. Sportul acesta reprezintă — ca şi şahul, poate — o familie, ai căror membri se cunosc perfect şi care atunci cînd se îmbrăţişează bărbăteşte pe saltea ştiu absolut precis ce are de gînd să facă adversarul, cînd şi cum anume, să deosebească acţiunea de intenţie, realitatea de păcăleală.

Succesul a suris acelor sportivi care au avut o pregătire fizică ireproşabilă, care n-au greşit (sau au greşit mai puţin), care au executat cu maximum de exactitate procedeele tehnice. Evident, dificultatea a fost şi ea maximă în astfel de împrejurări. Aşa se explică, de pildă, succesul lui Ion Baciu care a fost nevoit să susţină într-o singură zi 4 meciuri. Dacă nu s-ar fi bizuit pe o excelentă condiţie fizică, el n-ar fi reuşit să-şi pună în valoare priceperea tehnică. Acesta a şi fost, în general, punctul forte al luptătorilor români.

Caracterul pozitiv al concurenţei

De-a lungul anilor, istoria sporturilor cunoaşte multe exemple cînd o disciplină era total dominată de reprezentanţii unei singure naţiuni, care cumulau succesele şi victoriile lăsînd celorlalţi puţinele rămăşiţe de la ospăţul lor regesc. Franţa şi Italia la scrimă, Statele Unite la patinaj artistic, România la handbal şi altele, pentru a da doar cîteva exemple.

Luptele greco-romane au fost mulţi ani apanajul absolut al reprezentanţilor Uniunii Sovietice. La Ciudad de Mexico tradiţia a fost, însă, infirmată, supunîndu-se rigorilor unei legi obiective a sportului şi anume că o performanţă atrage ca un magnet o altă performanţă şi că măiestria naşte măiestrie, totul funcţionînd, ca un sistem de vase comunicante.

Desigur, pentru luptătorii sovietici, mari favoriţi (7 titluri mondiale din 8 în 1965, 3 în 1966 şi 4 în 1967, nici o înfrîngere din 1960 în competiţiile pe echipe) bilanţul olimpic '68 poate fi socotit un (parţial) eşec. Dar ei arată că antrenorii şi tehnicienii din alte ţări, preluînd experienţa înaintată, adoptînd-o şi îmbunătăţind-o, au reuşit să-i ajungă şi să-i întreacă pe maeştrii lor. În ultimă instanţă, acesta este motorul prin care progresează orice sport, inima lui vie şi neobosită.

În acest sens a făcut o semnificativă declaraţie antrenorul sovietic ANATOLI KOLESOV : „Am prezentat la această confruntare tot ce aveam mai bun. Pentru a-i menaja pe „olimpici" nu am trimis decît unul singur dintre ei la campionatele europene. Sorţii nu ne-au fost defavorabili la nici o categorie. Dar alţii au ajuns să fie mai buni. Acesta este adevărul !"

Şi acum despre noi

Indiscutabil, luptătorii români au înregistrat la J.O. un succes notabil. Cele 3 medalii şi 20 de puncte n-au „căzut din cer", ele sînt urmarea unor transformări structurale pe care le-a cunoscut această disciplină sportivă în ţara noastră. Dacă în 1959 existau ca legitimaţi în scriptele federaţiei doar 915 sportivi, astăzi numărul lor a trecut de 7 500 ! Faţă de 6 săli cîte erau în 1959, acum atletica grea beneficiază de 26. Să adăugăm triplarea cadrelor de tehnicieni şi specialişti care se ocupă cu pregătirea tinerilor spre a avea imaginea acelui suport material, indispensabil oricăruj succes statornic. Sportul luptelor merge pe un drum ferm în România, drumul seriozităţii şi al hărniciei, iar confirmarea practică pe care au parafat-o Jocurile Olimpice reprezintă nu numai o mare satisfacţie dar şi un înflăcărat îndemn.

Deşi de la palpitantele dispute de la „Insurgentes" au trecut mai bine de 4 luni, cîteva aspecte nearătate în cronici ar fi — credem — interesante de relatat.

Mai întîi despre ION BACIU, acest tînăr cuminte dar ambiţios, care a depus eforturi demne de toată lauda pentru a ajunge la medalia de argint. După cum s-a arătat, Baciu utilizase la campionatele mondiale de la Bucureşti cîteva procedee noi, anume pregătite, cu o mare eficienţă, care i-au adus, pînă la urmă, medalia de aur. Dar secretul n-a putut fi păstrat şi la Ciudad de Mexico, chiar din primul meci (cu americanul David Hazewinkel), campionul avea să constate că „brevetul" invenţiilor nu-i mai aparţine în exclusivitate. După consumarea reprizei întîi, Baciu s-a văzut condus la puncte, americanul utilizînd chiar procedeele sale (Hazewinkel fi înregistrase pe peliculă încă de la C.M. 1967). În următoarele partide, bulgarul Hristo Traikov (campion european la ediţia de la Västeras) şi egipteanul El Sayed Ibrahim l-au înfruntat cu propriile sale arme. Dar Baciu mai avea în arsenal surprize tehnice şi în faţa lor adversarii au fost nevoiţi să se încline. De bună seamă, ele se află acum în „laborator" pentru a li se afla antidotul.

NICOLAE MARTINESCU a fost sfătuit să caute tuşul în toate partidele pentru că la categoria sa concurau doi maeştri recunoscuţi ai acestui procedeu : Boian Radev (Bulgaria) — campion olimpic la Tokio — şi Nikolai Iakovenko (U.R.S.S.) — campion mondial la Bucureşti. În faţa dublului campion european Ferenc Kiss (Ungaria) şi a medaliatului cu bronz de la Tokio, Heine Kiehl (R.F.G.), Martinescu a aplicat tuşul. În ajuns alţi luptători cu cărţi de vizită impresionante.

NICOLAE NEGUŢ (cat. 87 kg) a fost la un pas de a produce cea mai mare surpriză a turneului de lupte greco-romane. După ce l-a învins la puncte pe bulgarul Petar Krumov (locul II la europenele de anul trecut) şi a terminat la egalitate cu dublul campion mondial Tefik Kis (Turcia), el a susţinut un meci decisiv cu Lothar Metz (R.D.G.) şi în caz de victorie obţinea titlul de campion olimpic. În prima repriză lui Metz i-a reuşit un tur de cap, dar Neguţ l-a prins pe adversarul său într-un „pod" şi a egalat. În următoarea (mulţumit cu un meci nul, care-i asigura medalia de aur) Metz a refuzat lupta, primind două avertismente pentru „non combat". În ultima parte a întîlnirii Neguţ a trecut pe lîngă o mare victorie. Riscînd totul pentru a obţine tuşul sau descalificarea lui Metz (altfel se clasa pe locul IV), curajosul Neguţ a plecat într-un formidabil salt, amuţind tribunele. Dar a fost contrat şi Metz a luat astfel din nou conducerea cu un punct. Din acel moment luptătorul din R.D. Germană a trecut într-o defensivă disperată. Arbitrii au cerut, pe bună dreptate, dictarea celui de al treilea avertisment, care l-ar fi proclamat pe Neguţ campion olimpic. S-a opus, însă, şeful de saltea, Ianis Karaianis (Grecia). Şi astfel, reprezentantul nostru a trebuit să se mulţumească cu locul patru.

Deşi n-au urcat pe podium, C. BUŞOI (cat. +97 kg) şi I. ŢĂRANU (cat. 78 kg) au meritat de a fi acumulat puncte preţioase pentru echipă, iar tinerii GH. BERCEANU (cat. 52 kg) şi J. ENACHE (70 kg) au trecut la Ciudad de Mexico prin purgatoriul experienţei, plecînd cu bagaje preţioase de noi cunoştinţe, foarte folositoare pentru viitor.

Ca o constatare generală, reieşită la analiza participării luptătorilor de la „greco-romane" la J.O. făcută în plenul federaţiei, a reieşit că onorînd tradiţia, sportivii noştri s-au comportat la înălţimea prestigiului lor, cucerit greu, dar pe merit. Şi, un merit substanţial revine antrenorului emerit Ion Corneanu. Colocviul specialiştilor acestui sport a relevat totodată că olimpicii români s-au arătat deficitari la capitolul tehnic. Această carenţă (de care majoritatea dintre ei erau absolut conştienţi) a fost o frînă serioasă în meciurile hotărîtoare.

★

Olimpiada s-a terminat, Olimpiada începe. La orizont stau alte întreceri grele, toate constituind criterii, teste şi experienţe pentru pregătirea viitoarelor jocuri, din 1972. Primul mare examen începe în ziua de 3 martie, la Mar del Plata : campionatele mondiale.

Valeriu CHIOSE
Costin CHIRIAC

MEXICO 68 COMENTARII OLIMPICE

Se pregătesc viitoarele performanţe

— Curs de perfecţionare a antrenorilor —

În scopul ridicării calificării profesionale a antrenorilor, Federaţia de gimnastică a organizat, la finele lunii ianuarie, la Braşov, un curs de perfecţionare metodică. La invitaţia noastră au răspuns „prezent" antrenorii pentru gimnastica masculină din principalele secţii de performanţă. Programat la începutul perioadei pregătitoare a anului 1969, an de bază în noul ciclu de pregătire pentru Jocurile Olimpice de la München, cursul şi-a propus să abordeze probleme de importanţă majoră pentru gimnastica sportivă : orientarea metodico-tehnică şi tactică unitară în probele poliatlonului de concurs ; sarcinile ce revin antrenorilor în procesul de antrenament, sarcini izvorîte din cerinţele actuale ale gimnasticii de performanţă.

Despre utilitatea acţiunii întreprinse de federaţie au vorbit toţi participanţii la curs. Ei s-au declarat cu totul satisfăcuţi de lecţiile teoretice şi practice, întotdeauna însoţite de demonstraţii (efectuate de gimnaşti), de filme, discuţii şi concluzii metodice. Au fost analizate elementele de bază şi unele mişcări de mare dificultate, caracteristicile motrice, tehnice şi metodice la fiecare aparat, s-au organizat dezbateri pe probleme metodice privind încălzirea, pregătirea fizică, volumul de muncă, intensitatea, organizarea antrenamentului şi munca educativă. Extrem de folositoare s-au dovedit proiecţiile filmelor întrecerilor de gimnastică din Mexic şi din cadrul „Cupei F.R.G.".

A fost, de asemenea, binevenită participarea la lecţiile practice a gimnaştilor din lotul de tineret (aflaţi pentru o scurtă perioadă de pregătire în oraşul de la poalele Tîmpei) şi s-a bucurat de o excelentă apreciere contribuţia adusă la reuşita cursurilor de cercetătorul Iosif Maier, de la centrul de cercetări ştiinţifice, care a prezentat în mod atractiv şi convingător multiple aspecte ştiinţifice în legătură cu tehnica şi metodica de lucru la diferite aparate, a vorbit despre pregătirea fizică şi despre corelaţia dintre aceştea şi orientarea procesului de pregătire.

O sintetizare a dezbaterilor din cadrul acestui curs evidenţiază cîteva concluzii ce trebuie să servească ca îndreptar pentru activitatea viitoare pe tărîmul gimnasticii masculine :

— Există suficiente forţe şi posibilităţi pentru a obţine rezultate mai bune şi, în consecinţă, un salt calitativ în gimnastica masculină, dacă se aduc îmbunătăţiri în metodele folosite pînă în prezent în pregătirea tehnică a gimnaştilor ;

— Însuşirea tehnicii trebuie făcută de la început la cel mai înalt nivel posibil, asigurînd — în paralel — dezvoltarea capacităţii motrice în raport cu structura mişcărilor ce se învaţă ;

— Pregătirea fizică şi, în special, dezvoltarea forţei trebuie să aibă o pondere mai mare în lecţiile de antrenament ;

— Este necesar să se facă mai mult pentru ridicarea calificării profesionale a antrenorilor. Aceasta se poate realiza prin aprofundarea procesului de pregătire şi a problemelor tehnico-metodice. Ridicarea nivelului pregătirii teoretice a gimnaştilor ar trebui să se afle mai des în atenţia antrenorilor ;

— În desfăşurarea lecţiilor de antrenament, compunerea exerciţiilor şi metodica pregătirii, fiecare antrenor trebuie să manifeste mai mult spirit creator, stimulînd acest lucru şi la sportivii pe care îi antrenează ;

— Se impune o planificare mai judicioasă şi o mai mare precizare a sarcinilor de antrenament ale fiecărui sportiv, de la o lecţie la alta şi de la un ciclu la altul ;

— Trebuie mărită exigenţa privind respectarea cerinţelor referitoare la modul de execuţie şi la munca educativă ;

— Din partea federaţiei se impune luarea de măsuri pentru asigurarea unei legături mai strînse cu antrenorii, în vederea unui sprijin şi îndrumări mai eficiente, pentru a consolida lucrul început la Braşov. Aceasta presupune o contribuţie mai activă şi din partea membrilor comisiei tehnice masculine.

Pe linia preocupărilor federaţiei pentru perfecţionarea muncii metodice a antrenorilor, se înscrie şi organizarea cursului pentru gimnastica feminină, prevăzut la Bucureşti pentru zilele de 20—23 februarie.

prof. Nicolae VIERU
secretar general al F. R. Gimnastică

Orice intervenţie a apărătorilor este inutilă. Mingea expediată cu sete va poposi în poartă.
Aspect din meciul Dinamo Braşov — Rafinăria Teleajen.
Foto : A. NEAGU

Antrenorii lotului au cuvîntul

La încheierea celui de-al doilea turneu al campionatului naţional de handbal masculin reprezentativ cîteva impresii cu privire la valoarea întrecerilor (în comparaţie cu primul turneu) şi asupra jucătorilor care s-au impus selecţionării.

LA CLUJ S-A JUCAT MAI BINE

Am urmărit cu mare atenţie toate partidele desfăşurate la sfîrşitul săptămînii trecute în Capitală şi pot să afirm că în comparaţie cu turneul anterior de la Cluj, ele s-au situat la un nivel calitativ mai scăzut. Este foarte adevărat că şi sala clujeană oferă posibilităţi mult mai mari de desfăşurare a unui joc variat, cu mai mare accent pe contraatac. De asemenea, de data aceasta multe din arbitrajele prestate au fost foarte slabe.

În ceea ce priveşte jucătorii remarcaţi, aş vrea să mă opresc la *Penu* şi *Orban* (pentru postul de portar), *Guneş*, *Gruia*, *Nica* şi *Papp*. *Oţelea* şi *Iacob* manifestă o accentuată revenire de formă, iar *Chicid* a evoluat mulţumitor dacă ţinem seama că se află în perioadă de convalescenţă.

prof. Oprea VLASE

LUPTA PENTRU EVITAREA RETROGRADĂRII ŞI-A PUS AMPRENTA PE CALITATEA ÎNTRECERILOR

Unul din punctele de atracţie ale actualului campionat îl constituie disputa care se dă în partea inferioară a clasamentului, unde mai multe echipe luptă pentru evitarea ultimelor două locuri. Acest lucru transformă partidele respective într-o luptă acerbă, în care calitatea handbalului este trecută pe un plan secundar.

Totuşi, se poate sublinia efortul meritoriu pe care mulţi dintre handbaliştii fruntaşi îl fac pentru a-şi cuceri pe merit un loc în echipa reprezentativă. M-au impresionat în acest turneu, printre alţii, *Penu*, *Orban* şi *Dincă* (portari), *Samungi*, *Paraschiv*, *Moldovan*, *Gheorghevici*, *Gruia*, *Nica*, *Guneş*, *Chicid*, *Coasă*, *Oţelea*, *Palko*, *Stenţel* şi *Iacob*.

prof. Eugen TROFIN

MULTE CANDIDATURI LA TRICOUL NAŢIONAL

Fără a mă declara pe deplin mulţumit de comportarea celor mai mulţi dintre handbaliştii noştri fruntaşi, trebuie să subliniez faptul că spre deosebire de sezonul trecut, de data aceasta sînt puse în faţa unui număr mai mare de candidaturi la tricoul naţional. În postul de portar — deocamdată *Penu* şi *Orban*. La semicerc — *Samungi*, *Marinescu*, *Laub*, *Bota* şi *Gheorghevici*. Iar pentru linia de 9 metri şi conducători de joc — *Gruia*, *Coasă*, *Nica*, *Papp*, *Guneş*, *Chicid*, *Speck*, *Oţelea* şi *Gaţu*. Rămîne însă ca ultimul turneu, de la Cluj, să decidă definitiv asupra acestor candidaturi şi chiar a altora care s-ar mai ivi pe parcurs.

prof. Nicolae NEDEF

TURNEUL JUNIORILOR BUCUREŞTENI

Din iniţiativa clubului sportiv Dinamo şi în colaborare cu C.M.E.F.S. Bucureşti a fost organizat un turneu pentru juniori, în scopul verificării şi afirmării tinerelor talente. La turneu concurează 8 echipe de juniori participante în campionatul naţional divizionar. De-a lungul primelor două etape (duminică 2 februarie, şi duminică 9 februarie) am putut remarca cîteva talente cu frumoase şi reale posibilităţi de afirmare : Cosma, Ghena, Gunescu (Dinamo) ; Fedeleş, I. Nicolae (Ploieşti), Chiripuci, Finţeşteanu (Steaua) ; Ion Viorel (Şc. sp. 2), Neagu (Rapid). În prima etapă s-au înregistrat următoarele rezultate : Steaua—Şc. sp. 3 27—17, Dinamo I— Rapid 23—21, Dinamo II—Şc. sp. Ploieşti 28—19, Şc. sp. 1—Şc. sp. 2 24—18. În etapa a doua rezultatele înregistrate au fost : Dinamo I—Şc. sp. 1 23—21, Steaua—Şc. sp. Ploieşti 26—21, Şc. sp. 2—Rapid 22—18. Etapa finală programează duminică 23 februarie cele mai importante jocuri pentru desemnarea cîştigătoarei.

GH. DINU — corespondent

România — prestigiu şi respect în sportul mondial

(Urmare din pag. 1)

buna desfăşurare a întrecerilor internaţionale. Or, România îndeplineşte şi depăşeşte cu prisosinţă toate aceste condiţii"...

H. RUSSEL — preşedintele A.I.B.A., cu prilejul vizitei făcute în 1967 : **„Admiraţia mea pentru frumoasa dv ţară pe care am cunoscut-o pentru prima dată, pentru oamenii ei prietenoşi, cu inima deschisă, pentru condiţiile de viaţă şi de sport de care se bucură tineretul român, ca şi întreg poporul de altfel".**

★

Doar patru ani. Este, desigur, puţin, dar cîte vise nu şi-au aflat împlinirea ! Sînt anii în care Viorica Viscopoleanu a atins piscul consacrării olimpice, în care Ionel Drîmbă, pînă atunci un floretist talentat şi cam atît, a realizat un impresionant palmares al titlurilor şi medaliilor, în care au cunoscut gloria sportivă Ileana Silai, Panţuru, Patzaichin, Baciu şi atîţia alţii.

Ştafeta afirmării internaţionale a fost, de fiecare dată, purtată cu cinstire de „tricolorii" cărora le-a fost încredinţată misiunea de onoare de a reprezenta sportul românesc la cele mai mari confruntări ale acestor ani. Tezaurului olimpic, echipa României i-a adăugat, la Grenoble şi Ciudad de Mexico, alte 16 medalii, demonstrînd trăinicia valorii arătate la ediţiile anterioare (Helsinki, Melbourne, Roma şi Tokio). Prezenţi la aproape toate campionatele mondiale organizate în perioada celor patru ani, sportivii români au cucerit 14 titluri şi au ocupat, de asemenea, numeroase locuri fruntaşe. Şi tot în acest răstimp „tricolorii" au îmbogăţit şiragul succeselor de prestigiu ale sportului românesc cu 21 de locuri I la campionatele europene, cu 12 victorii în „Cupa campionilor europeni" şi cu multe alte rezultate excelente înregistrate în diferitele competiţii internaţionale.

Toate acestea au făcut, firesc, să crească prestigiul şi respectul de care se bucură astăzi sportul românesc în arena mondială.

★

În '69, echipajele lui Panţuru au realizat eventul de argint de la Cervinia, deschizînd pîrtia altor afirmări ale sportului românesc în acest an pe care-l dorim plin de satisfacţii şi împliniri, pe măsura condiţiilor şi a cerinţelor, la nivelul prestigiului binemeritat pe care România socialistă l-a cucerit în societatea contemporană.

Pe marginea campionatului de sală

(Urmare din pag. 1)

cîteva luni vor avea loc „europenele" din Grecia, l-au făcut pe Şerban Ioan să realizeze o strînsă legătură între năzuinţele şi comportarea sa, faţă de un trecut nu prea îndepărtat în care visele erau de asemenea mari, dar nu erau corelate strîns cu comportamentul său.

Din întrecerile la care am asistat simbătă şi duminică se cuvine remarcată lupta extrem de disputată de la 50 mg. *Perţa*, *Hidişanu* şi *Suciu*, parcă anume făcuţi pentru această probă, se anunţă în continuare puşi pe fapte mari. *Mariana Goth*, marea speranţă a sprintului nostru feminin, a egalat recordul probei de 50 m, deşi a avut un start slab şi a fost lipsită de o concurenţă puternică. *Valeria Bufanu* a inaugurat lista recordmanelor cursei de 50 mg, dar cu preţul unei accidentări determinată, după cît se pare, de o ambiţie nelalocul ei.

Virginia Bonci a sărit numai 1,72 m, dar a arătat în mod convingător că este pregătită pentru rezultate cu mult mai înalte. Revelaţia concursului a fost junioara *Marghiolita Matei* care a obţinut un promiţător 1,69 m. A mai fost aplaudată disputa săritorilor în lungime, foarte echilibrată, dar rezultatele sînt modeste, chiar şi noul record al lui *Doru Bădini*.

Apreciem ca slabe rezultatele înregistrate la aruncarea greutăţii, bărbaţi şi femei, triplu, prăjină şi 50 m bărbaţi.

Participarea la campionate a fost extrem de redusă : 29 de fete pentru 5 probe şi 79 de băieţi pentru 7 probe. Dintre aceştia doar 3 fete şi 14 băieţi au reprezentat cluburile provinciale. Standardurile de participare fixate de F.R.A. ar fi îngăduit ca cel puţin cîte 12 atleţi să fi luat parte la fiecare probă, ceea ce ar fi oferit mai mult dinamism întrecerilor, mai multă valoare. Au fost trei probe (50 mg, înălţime şi greutate femei) la care au concurat doar cîte 5 atlete ! Absenţele juniorilor sînt motivate prin aceea că s-a evitat, cu bună ştiinţă, obosirea lor prin participarea la un nou concurs. Totuşi, judecînd la rece, nu putem fi de acord că trei concursuri grupate în sezonul de sală sînt prea multe pentru un atlet junior, că sînt prea obositoare şi deci contraindicate. Experienţa unor mari atleţi din străinătate ne dovedeşte contrariul !

În ceea ce priveşte rezultatele campionatelor trebuie arătat că unii dintre concurenţi care au obţinut acum performanţe modeste au fost totuşi în apropierea cifrelor prevăzute în planul lor de pregătire *(Vosminschi, Munteanu, Nichifor* aveau planificat pe 50 m 5,8 s, cît au şi realizat ; *Sărucan* 7,50/7,44 m ; *V. Dumitrescu* 15,80/15,85 m, *Corbu* 15,70/15,79 m ; *El. Vintilă* 5,90/5,84 m, *C. Popescu* 1,66/1,66 m, *V. Bonci* 1,70/1,72 m). Este o problemă foarte delicată în aprecierea acestor performanţe, căci, fără discuţie, se recomandă ca un atlet să-şi urmeze planificarea făcută. Dar dacă aceasta se vede undeva depăşită, în sensul că există posibilităţi evidente de creştere a sarcinilor antrenamentului care să conducă la rezultate mai bune, planificarea se cere restructurată. Este, cred, de preferat situaţia lui Şerban Ioan care, deşi avusese planificat un rezultat de 2,08 m, a luptat pentru un record de 2,16 m şi chiar mai mult. De acum înainte lui îi va fi ceva mai dificil să-şi amelioreze poziţia recent cucerită, dar sînt convins că oricare atlet şi antrenor ar dori să aibă de rezolvat numai asemenea probleme !

Să fie vorba doar de simple accidente?

Apropierea de finalul campionatului cere echipelor situate în prima parte a clasamentului o maximă concentrare cu care să se poată evita unele accidente nedorite. Se pare însă că atît Dinamo cît şi Steaua nu au ţinut seama de acest lucru, capotînd în mod neaşteptat.

Ce explicaţie poate fi găsită, totuşi, pentru înfrîngerile celor două fruntaşe ale clasamentului, cărora, orice s-ar spune, nu le pot fi îngăduite asemenea scăderi de formă ? Credem că dinamoviştii şi-au subestimat adversarii, jucînd extrem de relaxat de parcă s-ar fi aflat la un meci de antrenament. Ei au abordat jocul lăsînd impresia că-l consideră o simplă formalitate, mai ales că evoluau în propria sală de antrenament. Cînd însă şi-au dat seama că pot pierde, a fost prea tîrziu, studenţii avînd de partea lor, în acel moment, avantajul moral şi tactic. Novac ni s-a părut obosit şi incapabil de un efort de voinţă, Albu nervos şi insuficient în apărare, Cernea şters, iar restul jucătorilor fără nici un fel de personalitate. Doar Diaconescu s-a zbătut pe alocuri, dar aceasta s-a dovedit insuficient faţă de ceea ce ar fi trebuit să fie pretenţiile unei echipe campioane.

Cît priveşte echipa Steaua, înfrîngerea ei nu se poate pune în exclusivitate pe seama oboselii pricinuite de deplasarea la Neapole. Să nu uităm că şi duminica trecută, la Timişoara, steliştii au fost la un pas de înfrîngere. Ar fi posibil ca dezamăgirea pricinuită de pierderea calificării în „Cupa cupelor", sau lipsa unui program raţional de odihnă a jucătorilor după partida cu Fides să fi contribuit la slăbirea rezistenţei fizice şi psihice. Numai cu coşul lui Nosievici şi eforturile deosebite ale lui Savu, Steaua nu putea cîştiga duminică după-amiază. În rest, Iecheli a ratat inexplicabil, Dimancea a fost umbra celui din jocul cu Fides, iar Czmor, pur şi simplu, inexistent. În plus, Steaua nu a reuşit să se descurce în faţa unei apărări combinate, pe care prof. V. Popescu o foloseşte cu succes.

Iată, deci, că jucătorii şi antrenorii de la Steaua şi Dinamo nu ar trebui să considere partidele din campionat ca pe nişte galopuri de sănătate. Cu atît mai mult, cu cît majoritatea baschetbaliştilor din aceste două echipe sînt şi membri ai lotului naţional.

prof. Octavian DIMITRIU
secretar general al F.R. Baschet

CLASAMENT DUPĂ 15 ETAPE

1. Dinamo	15	14	1	1260—1039	29
2. Steaua	15	13	2	1274—1011	28
3. Rapid	15	10	5	1149—1087	25
4. Poli. Buc.	15	10	5	1032— 971	25
5. „U" Timiş.	15	7	8	1113—1089	22
6. „U" Cluj	15	6	9	1016—1023	21
7. Poli. Bv.	15	6	9	994—1093	21
8. I.E.F.S.	15	6	9	943— 976	21
9. Politehnica Galaţi	15	6	9	1018—1071	21
10. I.C.H.F.	15	5	10	999—1054	20
11. Farul	15	5	10	889— 990	20
12. Poli. Iaşi	15	2	13	954—1237	17

PROGRAMUL ETAPEI a XVI-a (16 februarie) : **Rapid — I.E.F.S. ; I.C.H.F. — Steaua ; Politehnica Bucureşti — Politehnica Iaşi ; Farul — Dinamo ; Politehnica Braşov — Politehnica Galaţi ; Universitatea Timişoara — Universitatea Cluj.**

ECHIPA SĂPTĂMÎNII

Nosievici — V. Popa — Demian — Chivulescu — F. Nicolescu.

AL. SUHALĂ

La 9 februarie, moartea l-a răpit fulgerător, în plină activitate creatoare, pe Alexandru Suhală, un vechi şi devotat lucrător pe tărîmul educaţiei fizice şi sportului din ţara noastră.

Născut la 16 august 1921, Alexandru Suhală a străbătut un drum de viaţă greu şi spinos, dar cu atît mai onest şi mai onorabil. Se califică şi lucrează mai mulţi ani ca mecanic — operator de cinema, apoi — dînd curs unei mai vechi vocaţii — îşi îmbină activitatea profesională cu aceea obştească, de activist sportiv. Dovedeşte în acest domeniu nu numai talent, dar şi o nestinsă pasiune, fiind — rînd pe rînd — preşedintele unei asociaţii sportive, apoi instructor în cadrul sindicatelor şi, în sfîrşit, activist al Consiliului Naţional. Ca secretar general al Federaţiei de auto-moto nu şi-a drămuit eforturile spre a relansa această ramură sportivă. În ultimul timp, îndeplinind funcţia de inspector principal în CNEFS, Sandi Suhală a fost acelaşi om de inimă deschisă şi de elan nestăvilit, harnic, conştiincios, vesel, optimist.

Ni-l vom aminti totdeauna cu surîsul şi cu o glumă pe buze.

★

Înmormîntarea va avea loc în ziua de 12 februarie ora 15 la cimitirul Izvorul Nou.

fotbal

1969 - ACORD DEPLIN

(Urmare din pag. 1)

singurul mijloc de amplificare reală și de precizare a responsabilităților federației și cluburilor. Astfel, va fi împiedicată să se manifeste, sine die, atitudinea de subterfugiu, precum și fenomenul de atrofiere a responsabilităților, întîlnit frecvent în sezonul trecut. Dorim ca expresia acestei viitoare condiții îmbunătățită a federației să fie consfințită în propuneri pe care le va dezbate comitetul federal, iar prin girul acestuia ele să devină, ulterior, documente legale. ACTUALA LEGISLAȚIE A FEDERAȚIEI ESTE DEPĂȘITĂ. APARE LIMPEDE CĂ FEDERAȚIA DE FOTBAL NU-ȘI POATE ASUMA ȘI EXERCITA NIȘTE RESPONSABILITĂȚI SPORITE, PRIN INTERMEDIUL UNOR NORME ȘI INSTRUMENTE, INIȚIAL IMPROPRII, IAR ULTERIOR DETERIORATE ȘI MAI MULT, ACȚIONÎND RIGID ȘI FĂRĂ SĂ DISPUNĂ DE MIJLOACELE NECESARE APLICĂRII ÎN PRACTICĂ A HOTĂRÎRILOR SALE. PE SCURT, NU ESTE POSIBIL CA ACTIVITATEA FOTBALISTICĂ SĂ FIE COORDONATĂ ȘI RIDICATĂ PE O NOUĂ TREAPTĂ VALORICĂ, DE CĂTRE O FEDERAȚIE LIPSITĂ APROAPE ÎN TOTALITATE DE NIȘTE ATRIBUȚE ELEMENTARE ȘI INDISPENSABILE.

— Vreți să afirmați, poate, că federația nu și-a onorat, de multe ori, hotărîrile fiindcă i-au lipsit mijloacele de concretizare ?

— Cînd activitatea fotbalistică se compune din numeroase insatisfacții (și mai puține realizări) e normal ca spre federație să se îndrepte tirul criticii. Așa s-a și întîmplat. Biroul federal a receptat aceste luări de poziții din partea iubitorilor de fotbal, a presei, sau a altor organe. DAR, TREBUIE SĂ ȘTIȚI CĂ, DEȘI MAJORITATEA ACESTOR SUBLINIERI AU FOST JUSTE, FEDERAȚIA NU A REUȘIT SĂ IA MĂSURI DE CORECȚIE ȘI DATORITĂ SLĂBICIUNILOR EI, DAR ȘI PENTRU CĂ I-A LIPSIT POTENȚIALUL NECESAR. Iată exemple. Se afirmă, pe bună dreptate, existența unui număr insuficient de terenuri și a unei baze materiale reduse. Pe aceste direcții, federația n-are cum să producă ameliorări. Pe de altă parte, în numeroase consfătuiri, ședințe sau convorbiri se rostesc, de multă vreme, sfaturi stereotipe ca : „să fie îmbunătățit procesul de instruire, să pregătim jucătorii pentru fotbalul modern etc., etc." DAR, FOARTE PUȚINI SE ÎNTREABĂ DE CE NU SE FACE ACEST LUCRU DECÎT FOARTE TIMID ȘI SPORADIC ȘI DACĂ ESTE, ÎNTR-ADEVĂR, POSIBIL CA PROCESUL DE ANTRENAMENT SĂ ATINGĂ O NOUĂ TREAPTĂ CALITATIVĂ. Antrenorii sînt, la rîndul lor, criticați că nu concep și nu realizează o instruire adecvată jocului actual, bazată pe eforturi intense și pe specificitatea fotbalului, că sînt firi concesive, că pornesc ferm, iar apoi se repliază. E adevărat, unii tehnicieni sînt vulnerabili la o atare analiză. DAR, SĂ NE ÎNTREBĂM DE CE PROCEDEAZĂ ASTFEL, NU UNUL, NU ZECE, CI FOARTE MULȚI, CHIAR ȘI OAMENI RECUNOSCUȚI CA AVÎND UN MARE RESPECT PENTRU PROFESIE, CAPABILI, DEASUPRA ORICĂRUI DUBIU, EXIGENȚI ȘI VOLUNTARI. EXPLICAȚIA ACESTOR LACUNE, ACESTUI RECUL DE LA PRECEPTELE MESERIEI, CRED CĂ TREBUIE CĂUTATĂ ÎN INCINTA CLUBURILOR, ÎN SISTEMUL DE RELAȚII EXISTENT, GENERATOR DE MENTALITĂȚI NOCIVE ȘI CARE NU POATE FI AMELIORAT ÎN PREZENT DE CĂTRE FEDERAȚIE. ÎN FINE, PRODUSUL ULTIM AL ATMOSFEREI LA CARE MĂ REFER, ESTE FOTBALISTUL ÎNSUȘI, așa cum îl cunoaștem, cu ambiții mici, cu aspirații mărunte, blazat de succese, în fond nu prea mari, fără sentimentul responsabilității sociale, pe care de fapt o are, fără spirit competitiv.

— Ați atins, credem, un punct de maximă sensibilitate. Cum s-ar putea ca federația de specialitate să dobîndească eficacitate și forță de transpunere a hotărîrilor sale ?

— Prin viitorul statut al federației, aflat acum în curs de elaborare...

— Deci, statutul provizoriu, publicat în presă astă-vară, și pe care ziarul nostru l-a supus dezbaterii publice, culegînd concluzia că prevederile sale nu se mulau pe profilul activității fotbalistice, va fi altfel conceput de data aceasta ?

— Da. În viitoarea sa formulare trebuie elucidată și consfințită responsabilitatea federației într-o seamă de domenii asupra cărora mai planează numeroase echivocuri. În deplină concordanță cu Legea privitoare la dezvoltarea activității de educație fizică și sport, Biroul CNEFS este împuternicit să aprobe planurile federale de perspectivă, bugetul federației, calendarul internațional, deci participarea echipelor noastre reprezentative și de club la marile competiții internaționale, precum și să controleze, periodic, desfășurarea în timp a acțiunilor preconizate.

Concomitent, dorim că statutul să afirme dreptul organelor de conducere a activității fotbalistice (comitetul și biroul federal), latitudinea lor de a adopta hotăriri valabile. Federației i se recunoaște dreptul de a-și desfășura activitatea pe baza planurilor și bugetului propriu. DAR, SIMPLA ENUNȚARE A UNUI DREPT NU ESTE SUFICIENTĂ. EA TREBUIE ÎNSOȚITĂ DE O SERIE DE PREROGATIVE ȘI DE UN SISTEM DE RELAȚII CARE SĂ PERMITĂ EXERCITAREA LUI. NOI DORIM CA ÎN SFERA DE COMPETENȚĂ A FEDERAȚIEI SĂ NU SE MAI PRODUCĂ NICI UN FEL DE IMIXTIUNI. Voi exemplifica astfel de situații : ANUL ACESTA, BIROUL FEDERAL NICI NU CUNOAȘTE MĂCAR CARE ESTE BUGETUL FEDERAȚIEI, DEȘI ACESTA PROVINE, ÎN PROPORȚIE DE 90 LA SUTĂ, DIN RESURSE PROPRII ; ANTRENORII TRIMIȘI RECENT ÎN STRĂINĂTATE SPRE DOCUMENTARE N-AU FOST APROBAȚI DE CĂTRE BIROUL FEDERAL ; REGIMUL JUCĂTORILOR DIN ECHIPELE NAȚIONALE NU ESTE VALIDAT ȘI APLICAT DE BIROUL FEDERAL ; S-AU EMIS REGULAMENTE, PRIVIND ACTIVITATEA SECȚIILOR DE FOTBAL, PE CARE BIROUL FEDERAL NU LE CUNOAȘTE ; PERSONALUL SALARIAT AL FEDERAȚIEI NU ESTE SELECȚIONAT ȘI NUMIT DE CĂTRE BIROUL FEDERAL ; ASTFEL STÎND LUCRURILE, DEVINE UȘOR DE ÎNȚELES CE CAPACITATE DE ACȚIUNE ARE FORUL OFICIAL DE CONDUCERE A FOTBALULUI NOSTRU. REMEDIEREA ACESTOR SERIOASE DEFICIENȚE ESTE CU ATÎT MAI NECESARĂ, CU CÎT ÎNSUȘI SPIRITUL LEGII, PRECUM ȘI PRACTICA ÎNTREGII NOASTRE VIEȚI SOCIALE, NU LE ADMITE ȘI LE-A ELIMINAT DIN TOATE DOMENIILE DE ACTIVITATE. Deoarece toate forurile mișcării sportive sînt interesate sincer de situația fotbalului nostru, sîntem convinși că se va ajunge la acea delimitare a responsabilităților, la desființarea paralelismelor, la crearea unui potențial de acțiune, la stingerea reflexului unor practici greoaie, afectate de birocratism.

— Pretutindeni se recunoaște că destinul fotbalului e hotărît în cluburi și asociații. Ele sînt, de fapt, singurele unități productive. Dar, mulți ani, s-a creat impresia că soarta campionatului și capacitatea echipelor depind, în principal, de măsurile și de vrerea federației. Datorită dominației excesive a forurilor sportive asupra cluburilor, acolo „jos", s-a creat sentimentul că e mai bine să vii în pelerinaj după „ajutor" pe strada Vasile Conta, decît să muncești temeinic la tine acasă. Ce elemente de progres intenționează să introducă federația în viitoarele relații cu unitățile subiacente ?

— SÎNT DE PĂRERE CĂ TREBUIA DE MULT RENUNȚAT LA MENTALITATEA DE TUTELARE MĂRUNTĂ. Rostul federației este de a organiza edificiul fotbalului, de a promulga o legislație internă, adecvată și principii de muncă, de a controla sistematic, de a veghea la respectarea acestora. NUMAI CHESTIUNILE MAJORE SÎNT DE LATITUDINEA FEDERAȚIEI. Dar, organismul fotbalului e compus din celule vii, corelate între ele. Vitalitatea și bunăstarea fiecăreia va determina, în ultimă instanță, forța întregului. FIECARE ECHIPĂ TREBUIE SĂ RĂSPUNDĂ INTEGRAL DE REALIZAREA OBIECTIVELOR EI. O dată ce un antrenor sau conducător este angajat la o echipă se presupune că aceștia au capacitate și onestitate profesională. Prestigiul lor va fi proporțional cu randamentul, ei vor fi primii interesați ca unitatea de care răspund să prospere. Ideile, inițiativele, energiile, eforturile lor trebuie să găsească cîmp de acțiune. De realizări se cuvine, firesc, ca tot ei să beneficieze, pentru greșeli merită critici și sancțiuni. Este necesar, de aceea, să ne îndepărtăm de mentalități conform cărora atunci cînd o echipă se comportă mediocru, federația trebuie să îndrepte lucrurile. Nu ea are datoria să construiască cluburilor terenuri de antrenament sau vestiare, nu federația are menirea să întărească echipele cu jucători de valoare etc. etc. ETAPA CENTRALIZĂRII EXCESIVE ÎN ACTIVITATEA FOTBALISTICĂ A TRECUT. SÎNT ACUM, DE DORIT EFORTURI PE PLAN LOCAL, IDEI, ELAN, MĂSURI ȘI ACȚIUNI DIN PARTEA TUTUROR CELOR CE IUBESC ȘI RĂSPUND DE SOARTA FIECĂREI ECHIPE, INDIFERENT DE CATEGORIA VALORICĂ. Ar avea un efect salutar pentru fotbalul nostru apariția unui număr cît mai mare de nuclee efervescente în toate județele, în jurul echipelor mari sau mici. Federația trebuie să stimuleze și să vegheze numai ca aceste acțiuni să decurgă în spiritul legalității, fair-play-ului, și normelor de desfășurare a activității fotbalistice.

ÎN ALTĂ ORDINE DE IDEI, VREM SĂ ACȚIONĂM PENTRU FORTIFICAREA UNUI NUMĂR CÎT MAI MARE DE CLUBURI. TREBUIE LIMPEZITĂ SITUAȚIA DE LA F. C. ARGEȘ. DUPĂ ATÎTA TIMP, EL N-A AJUNS SĂ DEVINĂ UN ADEVĂRAT CLUB DE FOTBAL. ASTFEL, EXPERIMENTUL RĂMÎNE DOAR UN SIMULACRU, O FIRMĂ NOUĂ AȘEZATĂ PESTE O REALITATE NECONFORMĂ. Dacă la Pitești nu sînt condiții de realizare, vom încerca atunci, în altă parte. ÎN ACCEPȚIUNEA NOASTRĂ, CLUBUL DE FOTBAL AR TREBUI SĂ FIE UN LABORATOR DE PERFORMANȚĂ, DE LA ECHIPA DE COPII PÎNĂ LA PRIMA FORMAȚIE, AVÎND O BAZĂ MATERIALĂ ADECVATĂ, CAPABIL SĂ TRĂIASCĂ DIN RESURSE PROPRII. ESENȚIAL ESTE, așa cum scria ziarul Sportul, CA JUCĂTORII UNUI CLUB EXPERIMENTAL SĂ TRĂIASCĂ ÎNTR-UN REGIM DE RELAȚII, DE DREPTURI ȘI DE RESPONSABILITĂȚI ADECVATE. Pe viitor, ne gîndim să extindem acest gen de unități, în măsura în care experimentul de la Pitești, sau de altundeva, se va dovedi rodnic. Pînă atunci, vom analiza și vom căuta să creăm premise favorabile pentru funcționarea tuturor secțiilor de fotbal din prima divizie. Deja biroul federal a inițiat o acțiune pentru rezolvarea acestor probleme.

— Vă rog să ne spuneți pînă la ce cotă valorică considerați că poate fi ridicat fotbalul nostru, în viitorul apropiat ?

— Datoria noastră este de a face tot ce este posibil pentru ameliorarea fotbalului pînă la obiectivele și disponibilitățile maxime, pe care mișcarea sportivă le oferă acestei ramuri de sport. Rezumînd căile : prin organizarea unor adevărate cluburi de fotbal, prin perfecționarea mecanismului interior al celorlalte unități, prin acordarea unor atribuții și responsabilități mai largi, stabilind obligații ferme (construcții de terenuri și instalații, eșaloane de copii și juniori conduse eficace etc.). Pentru străpungerea unor inerții, pentru revitalizarea resurselor locale va fi necesar să luăm măsuri drastice împotriva celor ce nu-și vor îndeplini obligațiile, mergînd pînă la excluderea din campionate. ULTIMA NOASTRĂ ASPIRAȚIE IMEDIATĂ, DAR POATE PRIMA ÎN ORDINEA IMPORTANȚEI, ESTE ACEEA DE A SCHIMBA CLIMATUL ACTIVITĂȚII FOTBALISTICE. MILITĂM PENTRU UN FOTBAL SĂNĂTOS, BAZAT PE O STRICTĂ LEGALITATE, PE PROBITATE ETICĂ ȘI PROFESIONALĂ, PE ANGAJAMENT FERM DIN PARTEA JUCĂTORILOR, PE RELAȚII ONESTE ȘI COLEGIALE. NU TREBUIE UITAT CĂ PRIN FOTBAL, PRIN SPORT, ÎN GENERAL, AVEM DATORIA SĂ MODELĂM ȘI SĂ EDUCĂM OAMENII ÎN SPIRITUL UMANISMULUI ȘI ÎNALTULUI CONȚINUT ETIC, PROPRII SOCIETĂȚII NOASTRE.

— Amintindu-ne ceea ce spuneați într-un alt interviu acordat ziarului nostru la 18 ianuarie 1968, constatăm aceleași idei ferme, pe care le susțineați și atunci. Sînteți convins, deci, că numai pe acest început de itinerar fotbalul nostru ar putea fi scos, cu adevărat, din depresiune, că în aria acestui sport este necesar să acționeze aceleași principii care au permis realizări excepționale în alte domenii de activitate din țara noastră. De ce atunci pasul de la idee la faptă se face atît de lent, de ce sînt încă ezitări, nesincronizări, blocaje și chiar dări înapoi, cînd, în principiu, toată lumea e bine intenționată ?

— Răspunsul la această întrebare există, în mare măsură, în cele spuse anterior. Pe scurt, ar fi vorba de : lipsuri în activitatea organelor și aparatului federal ; nerespectarea gradului de autonomie pe care îl are federația de fotbal în conformitate cu prevederile Legii sportului ; imposibilitatea federației de a acționa, în toate direcțiile esențiale, datorită faptului că nu beneficiază de atributele cuvenite ; un sistem de relații depășit și inadecvat între diferitele eșaloane ale activității fotbalistice, sistem care determină, în ultimă instanță, adevărate cercuri vicioase.

Peste toate aceste carențe, încrederea noastră rămîne intactă, susținută de grija deosebită acordată sportului, de eforturile și bunele intenții care se întîlnesc în jurul fotbalului românesc.

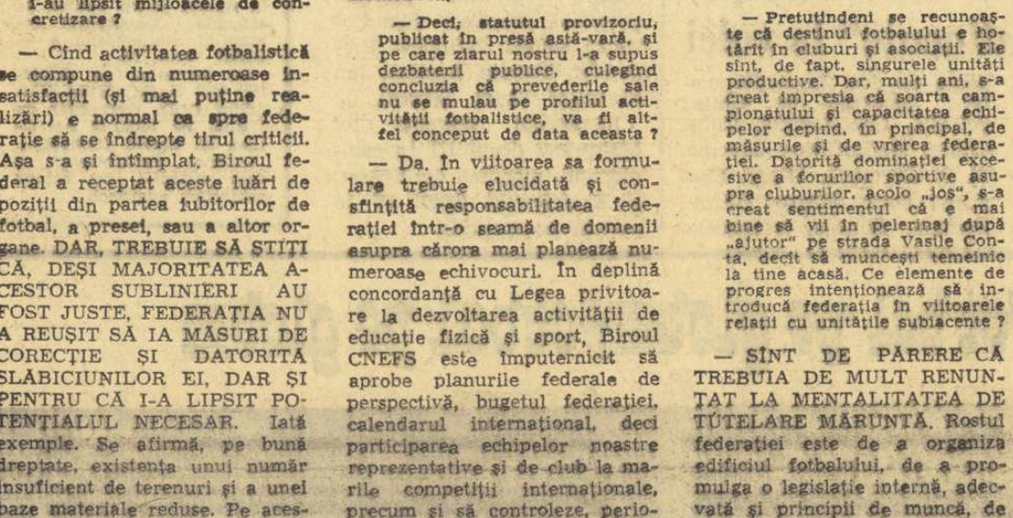

Meciuri amicale

METROM BRAȘOV — UNIVERSITATEA CLUJ 0—1 (0—0)

Brașov (prin telefon). Aflați în pregătire pe Valea Prahovei, universitarii clujeni s-au deplasat la Brașov, disputînd o partidă amicală în compania formației locale, Metrom.

Mai insistenți în final, studenții au obținut victoria prin golul marcat de **Anca**, în min. 64.

E. Bogdan — coresp.

DINAMO BACĂU — POLITEHNICA BUCUREȘTI 2—2 (2—0)

Piatra Neamț (prin telefon). Pe un teren destul de bun, curățat de zăpadă, s-a desfășurat duminică dimineața în localitate un interesant cuplaj : Ceahlăul a dispus cu 3—0 (1—0) de C.F.R. Pașcani, prin golurile marcate de **Negustoru** (min. 37), **Pătrașcu** (min. 50) și **Rențea** (min. 55). Dinamo Bacău și Politehnica București (aflată în P. Neamț de la 5 februarie) au oferit numeroșilor spectatori o atractivă dispută. În prima repriză, inițiativa a aparținut divizionarilor A, care au înscris prin **Kiss** și **Dembrovschi**. Studenții au egalat prin **Eftimescu** și **Ghergheață**.

C. Nemțeanu — coresp.

BIHOREANA MARGHITA — CRIȘUL ORADEA 0—7 (0—4)

Oradea (prin telefon). Partida s-a desfășurat la Marghita. Cele 7 goluri au fost înscrise de **Suciu** (3), **Kun I** (3) și **Petrescu**.

V. Sere — coresp.

Dinamo București întreprinde un turneu în Irak

Vineri dimineață urmează să plece în Irak echipa Dinamo București, care va întreprinde în această țară un turneu de patru jocuri. Reintoarcerea este fixată la data de 25 februarie.

Joc de antrenament al lotului de juniori

Componenții lotului republican de juniori domiciliați în București au în program mîine, pe stadionul Dinamo, de la orele 14.30, un joc de pregătire cu echipa de tineret dinamovistă. Echipa de juniori va fi alcătuită din următorul lot : *Stana* (portar), *Cristache, Gligorie, Sandu, Rădnel, Drăgan* (fundași), *Beldeanu, Naom, Stoica, Lăbuș* (mijlocași), *R. Ionescu, Fătu, Vlad, Ștefănescu, Petreanu* (înaintași).

Una dintre speranțele antrenorului băcăuan, Nicușor, se leagă în acest retur de tînărul Simionaș... Iată-l în imagine — surprins la un recent antrenament de colaboratorul nostru, V. Bogdănel — în luptă cu doi adversari și cu... zăpada !

LOTO • PRONOSPORT

TRAGERILE LOTO DUPĂ NOUA FORMULĂ TEHNICĂ

Cu tragerea din 31 ianuarie 1969 s-a aplicat o nouă formulă tehnică la Loto, formulă prin care șansele participanților au crescut considerabil.

Ea s-a bucurat de un mare succes : 1.691.908 lei fond de premii la ambele extrageri, 2 premii de peste 100.000 lei, 1 premiu de 65.814 lei, 2 de 49.360 lei și 6.835 cîștiguri în bani.

Noua formulă — care se aplică și în continuare — este simplă, pe înțelesul tuturor și constă din 2 extrageri, după cum urmează :

— prima extragere de 12 numere din 90 ;

— a doua extragere de 4 numere din 90.

La prima extragere se atribuie premii pe 5 categorii, iar la a doua extragere, pe 4 categorii. În total se atribuie premii pe 9 categorii.

Precizăm că la fel ca și la Pronoexpres nu se poate participa numai la cea de-a doua extragere.

Ca o noutate, vă reamintim că prin noua formulă se pot obține premii fixe în bani de cîte 100 lei cu numai 2 numere cîștigătoare.

Oricare participant poate obține numeroase premii de valori diferite, pînă la maximum 200.000 lei pentru fiecare variantă cîștigătoare.

Participați săptămînal la LOTO.

● Astăzi este ULTIMA ZI pentru procurarea biletelor la concursul Pronoexpres de miercuri 12 februarie 1969, care va avea loc la București în sala din strada Doamnei nr 2 cu începere de la ora 18.30. Tragerea va fi radiodifuzată.

Post-restant

OMISIUNI ȘI CONFUZII

Tovarășe redactor,

Vreau să vă spun de la bun început că, pe lîngă informații și tot ceea ce scrie despre evenimentele „la zi", citesc cu multă plăcere și acele rînduri pe care cîte cineva de-un leat cu mine le așterne, evocator, pe hîrtie. E, desigur, în aceasta și un pic de nostalgie firească și e, mai mult poate, și o... solidarizare cu generațiile mai vechi de sportivi care, prin ei înșiși și prin performanțele generate de ei, ne-au încălzit inimile în urmă cu ani și ani.

Uneori, însă, tovarășe redactor, aceste referiri la oameni și evenimente din trecut sînt umbrite, zic eu, de mici omisiuni sau de mici confuzii care pot trece — și trec, desigur, — neobservate de marea majoritate a cititorilor, dar care, nouă, veteranilor, ne produc cel puțin nedumeriri. Chiar dumneata — nu te supăra, zău, că-ți spun — ai căzut în greșeala aceasta atunci cînd, mai de mult, ai scris articolul acela intitulat Animatorii. *În fuga condeiului sau speriat de lipsa de spațiu, ai pomenit acolo numai de cei socotiți de dumneata drept cei mai reprezentativi animatori ai sportului nostru. Probabil. Eu cred, totuși, că șase litere tipografiate în plus își puteau găsi loc în cuprinsul articolului pentru ca să aduci vorba, măcar așa, numindu-l doar, de Viziru — factotumul vechiului și popularului club de fotbal* Turda *de la Ghencea, acolo unde s-a format o serie de foarte talentați jucători, dintre care voi aminti aici numai pe vijeliosul acela pre nume Lupu, a cărui tărie de șut doar marele Dobay a întrecut-o cu foarte-foarte puțin.*

Și dacă nu te lăsai prins de condei, ar fi trebuit să mai furi tiparului încă patru litere ca să-l amintești și pe Nițu, sufletul acelei modeste, dar minunate echipe de cartier Gloria, *ajunsă, la o vreme, pepiniera* Sportului Studențesc *din divizia A, un splendid animator cum l-ai numit dumneata, și care, ține minte bine, la un meci a confecționat băieților săi cele 11 perechi de chiloți din... cearceafurile întinse la uscat în curtea părintească. Că pe atunci așa se-neropea cîte-o echipă de fotbal mai sărăcuță și care numai la zile mari își permitea luxul să se ducă spre terenul de joc cu... tramvaiul.*

Să trec acum, ca să închei, la concluziile de care am pomenit.

Am citit cu destulă mirare o declarație a lui Piter Steinbach, *pe care trebuie să-l socotim cu toții primul jucător și antrenor român, documentat științific în ale fotbalului, în care spunea că Sony Niculescu, acest atît de talentat fotbalist autohton, a fost creația...* Unirii Tricolor, *ba, pare-mi-se, chiar a lui personal. Maestre, pardon ! De trei ori pardon : Sony Niculescu a învățat fotbalul la* Turda. *Acolo s-a format. De acolo el a venit — vedetă în toată regula ! — în Obor. Eu știu, și știe multă lume, că vechiul club oborean a creat nenumărate talente (vezi : Sucitulescu, Florea, Boteanu, Johny Dumitrescu, Alé Popescu, Ionică Bogdan, Traian Ionescu, Lulu Mihăilescu, Marin Apostol, Ozon etc.) dar NU și pe Sony Niculescu.*

Acesta e adevărul !

Și cu asta închei.

Al d-tale,

V. T. BANU

p. sonf. C. GRIGORIU

SPORT și MAFIA

Mister Gray (IX)

de Lamberto ARTIOLI

KEFAUVER : Este adevărat că Frankie Carbo, *prin intermediul prietenului său,* Billy Brown, *controla programarea tuturor întîlnirilor de la* Madison ?

WALLMAN : Da. Carbo *îl controla și pe campionul mondial la categoria pană,* Dawey Moore, *datorită faptului că era prieten cu managerul acestuia,* Willie Ketchum. Frankie *contribuie la succesul I.B.C mai mult prin influența sa și prin contracte permanente cu managerii decît cu ajutorul banilor.*

BONOMI : Cu toate că se află în închisoare, se pare, că, prin intermediul unor complici, Carbo *continuă să-și exercite nefasta sa influență asupra boxului din țara noastră. Ce știți despre asta ?*

WALLMAN : Am impresia că așa este...

BONOMI : Corespunde realității informația pe care o avem și potrivit căreia Carbo *exercita un oarecare control și asupra lui* Joe Girardello ?

WALLMAN : După cîte știu, da. Și nu numai asupra lui Girardello, *ci și asupra altor boxeri ca* Harold Gomes, Joe Brown, Jimmy Carter, Virgil Akins *și asupra managerilor lor.*

BONOMI : Ce fel de relații existau între Carbo *și* James Norris ?

Desen de **N. CLAUDIU**

WALLMAN : Foarte bune. Dar în 1956 sau în 1957, nu-mi amintesc exact, s-a răspîndit vestea că între Carbo *și* Norris *nu mai există armonia de mai înainte. Am hotărît atunci să-i invit la mine acasă la un prînz amical, la sfîrșitul căruia cei doi s-au despărțit zîmbind.*

BONOMI : Au mai fost atunci și alte persoane ?

WALLMAN : Da. Au fost Jimmy White, *organizator din Denver,* Billy Brown *de la Madison și* Freddie Pierro, *un antrenor din subordinea mea. S-a discutat posibilitatea unei întîlniri contînd pentru titlul mondial la categoria semi-mijlocie, între* Isaac Logart *și* Virgil Akins, *iar* White *a făcut o ofertă ispititoare pentru a se programa întîlnirea la Denver. La începutul discuției,* Frankie Carbo *a susținut — aparent — propunerea lui* White *dar, la un moment dat, a intervenit în discuție* James Norris *care a spus textual :* „Am obținut aprobarea să organizăm meciul la New York și la New York îl vom organiza". *Discuția a continuat apoi, fixîndu-se asupra numelui unui al treilea boxer,* Vince Martinez. *În acest moment a intervenit* Carbo *care, adresîndu-se lui* Norris, *a zis :* „Nu ți-am spus că vom organiza întîlnirea Logart—Akins ? Deocamdată nu poate fi introdus alt boxer între cei doi, iar numele învingătorului meciului îl voi hotărî eu".

BONOMI : Și cine a învins ?

WALLMAN : Akins.

BONOMI : Discuția s-a încheiat aici ?

WALLMAN : Nu. A continuat. Îmi amintesc că la un moment dat Norris *mi-a spus că a aranjat ca meciul* Logart—Akins *să fie transmis de televiziune pentru suma de 30 de mii de dolari ce urmau să fie împărțiți între cei doi boxeri. În afară de aceasta, atît* Logart *cît și* Akins *trebuiau să mai primească cel puțin cîte cinci mii de dolari din încasări și o garanție de 20 de mii de dolari. Acesta a fost momentul în care* Norris *l-a întrebat pe* Carbo : „Frankie ești satisfăcut ?". „Îmi convine", *răspunse* Carbo.

BONOMI : Ce puteți declara Subcomitetului despre întîlnirea Orlando Zulueta—Joe Brown *pentru titlul mondial la „ușoară" ?*

WALLMAN : Managerul lui Joe Brown, *prieten cu* Carbo, *mi-a cerut într-o zi să-i găsesc un organizator dispus să programeze întîlnirea. Am acceptat și am dat întîlnirea pe mîna unui amic de-al meu din Denver,* Joe Dupler, *un cresc ător de vizoni, care avea mania să organizeze reuniuni pugilistice. Cîteva săptămîni, mai tîrziu,* Dupler *mi-a telefonat la New York, ca să-mi spună să mă duc la Hudson's Bay Company, un magazin de blănuri chiar din New York, să retrag cinci mii de dolari și să-i încredințez unui anume* Tex Pelte. *Am făcut acest lucru. A doua zi mi-a telefonat și* Carbo *ca să-mi spună :* „Am primit de la Tex Pelte cinci mii de dolari Acum e în regulă". *Dar știți ce îmi spusese* Frankie *cu două săptămîni înainte de a încasa banii ?* „Dacă blănarul vrea să-și satisfacă curiozitatea de a-i vedea pe Zulueta și Brown boxînd la Denver, să plătească".

BONOMI : Și unde a avut loc întîlnirea ?

WALLMAN : La Denver, se-nțelege.

Martorul Jack Kearns, *79 de ani. Fost manager al campionului mondial la categoria grea* Jack Dempsey. *Era acuzat de a fi făcut parte din organizația monopolistă* International Boxing Club *a lui* James Norris. *Avocați ai apărării : Edward L. Carey și Walter E. Gillcrist.*

DIRKSEN : Ce atribuții aveați în cadrul I.B.C.-ului ?

KEARNS : Să întreprind acțiuni de convingere, de captare a bunăvoinței oamenilor din cercurile pugilistice, precum și printre mijlocitorii de informații.

DIRKSEN : Numai atît ?

KEARNS : Eram plătit și pentru acțiuni publicitare și, în fine, pentru relații cu presa.

BONOMI : Aveați de-a face cu Frankie Carbo ?

KEARNS : Nu, n-am dus niciodată tratative cu el și nu am făcut afaceri împreună. Era un tip care nu-mi plăcea de loc și el știa acest lucru.

În românește de **S. BONIFACIU** și **A. BREBEANU**

(Din „Sport e Mafia" — (C) 1968 — Casa editrice Valentino Bompiani — Milano).

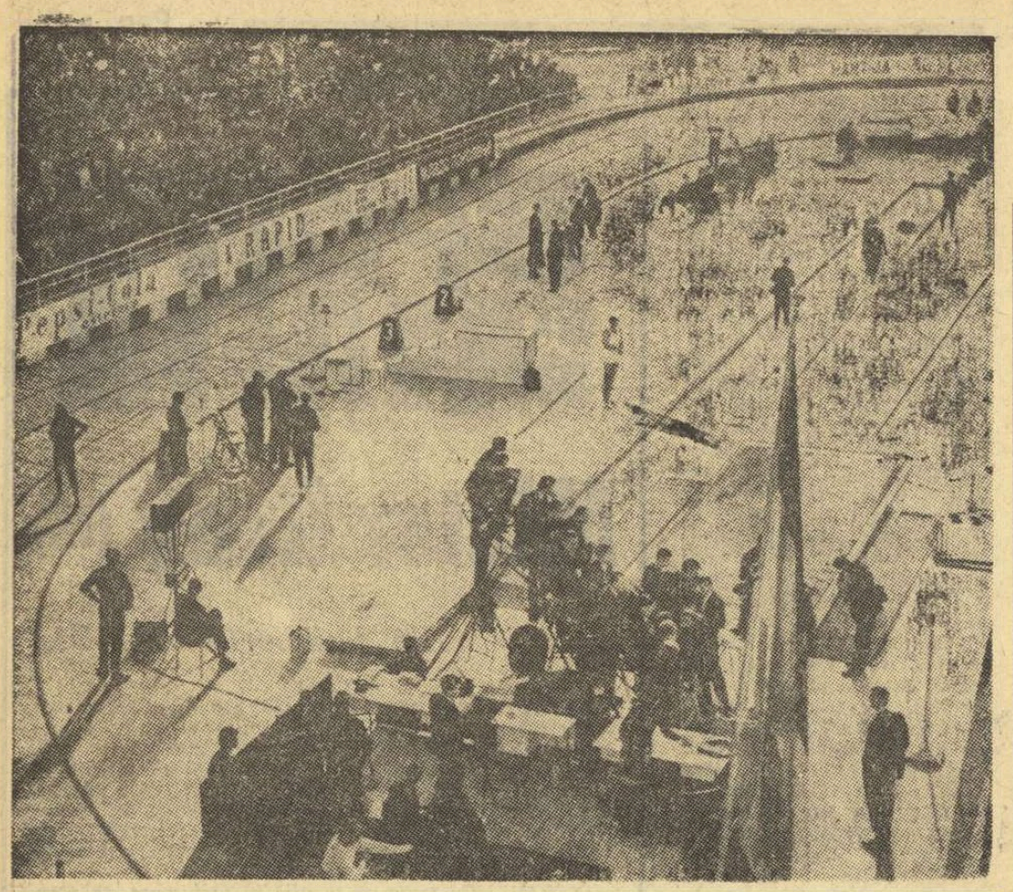

PREGĂTIRI PENTRU JOCURILE EUROPENE DE ATLETISM ÎN SALĂ

EAID 1969 BEOGRAD

Jocurile europene de atletism pe teren acoperit ce se vor desfășura în Sala Sporturilor din Belgrad vor reuni, după toate probabilitățile, un număr record de participanți. Pînă acum și-au trimis înscrierile preliminare 26 de federații naționale, dar gazdele speră ca acest număr să fie depășit. Numărul mare de participanți se explică și prin faptul că organizatorii Jocurilor le oferă condiții excelente de concurs. Sala Sporturilor din Belgrad a fost renovată după ultimele cerințe astfel că, în momentul de față, ea permite obținerea de performanțe foarte bune.

Cei 400 de sportivi și sportive care vor veni, probabil, la Belgrad la începutul lui martie, vor avea la dispoziție locuri de concurs perfect organizate. Pentru alergători a fost construită o pistă de formă eliptică din lemn de tei. Experții au calculat că înclinarea de 10 grade a turnantelor nu va influența viteza concurenților, ci dimpotrivă. Pista a fost verificată cu succes la concursurile internaționale ale orașului Belgrad.

Federațiile de atletism din țările europene sînt foarte interesate pentru participarea la Jocurile de la Belgrad. Din Praga s-a anunțat că naționala Cehoslovaciei va fi compusă din 40 de concurenți și concurente, polonezii și-au exprimat dorința ca echipa lor să vină la Belgrad cu 20 de zile înainte de începerea campionatelor, pentru acomodare.

În fruntea echipei Franței se află medaliata olimpică Colette Besson care va concura în proba de 400 m. Ungaria va prezenta o formație completă. Spectatorii iugoslavi doresc ca din echipa României să facă parte și campioana olimpică Viorica Viscopoleanu, a cărei prezență ar ridica indiscutabil valoarea Jocurilor europene în sală. Am aflat însă că ea este accidentată și de aceea îi dorim sincer o grabnică însănătoșire.

Întrecerile vor fi transmise prin intermediul televiziunii. 17 studiouri de TV vor transmite zilnic cîte 3 ore.

Organizatorii campionatelor au prevăzut ca repetiția generală să aibă loc la 23 februarie, cînd se va disputa tradiționalul campionat internațional al Belgradului.

Gazdele pregătesc o surpriză participanților: pista din lemn de tei va fi acoperită cu un strat subțire de cauciuc sintetic, așa cum sînt acoperite astăzi cele mai moderne piste din sălile americane.

VI. NEDELCOVICI
redactor la ziarul „Sport Belgrad"

Trei recorduri mondiale la Davos

DAVOS, 10. — În cadrul concursului internațional de patinaj viteză de la Davos au fost stabilite trei noi recorduri mondiale și anume: **1 000 m — femei:** Elly van de Brom (Olanda) 1:30,0 (vechiul record 1:31,0 — Stien Kaiser); **3 000 m-femei:** Ann Schut (Olanda) 4:50,4 (vechiul record 4:52,0 — A. Schut); **1 500 m-bărbați:** Cornelius Verkerk (Olanda) 2:02,0 (vechiul record 2:02,5 — Magne Thomassen). În proba de 5 000 m, a învins Verkerk cu 7:24,6 (nou record al pistei de la Davos).

La multiatlon, pe primul loc s-au clasat Ann Schut — 189 p și, respectiv, Cornelius Verkerk — 170,744 p.

Zece campioni olimpici DAU SFATURI TINERILOR CARE ASALTEAZĂ MARILE PERFORMANȚE

Mai mulți sportivi celebri, toți campioni olimpici, au fost solicitați de agenția TASS să răspundă la cîteva întrebări, una dintre ele fiind aceasta: **„Ce vă place mai mult în sport?"**

Iată răspunsurile primite:

TOINI GUSTAVSSON-ROENNLUND (Suedia), campioană olimpică la schi-fond: **„Importanța educativă a sportului. El formează mulți oameni minunați, cu care poți lega trainice prietenii".**

KAJA MUSTONEN (Finlanda), campioană olimpică la patinaj-viteză: **„Întrecerile, în special atmosfera care domnește în timpul lor".**

FELIPE MUNOZ (Mexic), campion olimpic la natație: **„Sportul îmi alungă oboseala, îmi dă forțe noi, mă distrage de la gîndurile triste".**

IRENA SZEWINSKA-KIRSZENSTEIN (Polonia), campioană olimpică la atletism: **„Lupta sportivă și posibilitatea de a cunoaște lumea".**

VIKTOR SANEEV (U.R.S.S.), campion olimpic la atletism: **„Sportul îți permite să-ți desăvîrșești calitățile fizice. Îmi place triplusaltul pentru senzația de zbor pe care mi-o dă".**

BOIAN RADEV (Bulgaria), campion olimpic la lupte: **„Sportul îți dezvoltă simțul disciplinei, voința".**

ROLAND MATHES (R. D. Germană), campion olimpic la natație: **„În sport mă însuflețește întotdeauna participarea la marile întreceri internaționale. De asemenea, simțămîntul de bucurie pe care-l încerci în clipa în care ți-ai atins scopul propus".**

DICK (ROBERT) FOSBURY (S.U.A.), campion olimpic la atletism: **„Lupta, bucuria victoriei — iată ce iubesc cel mai mult în sport".**

YOSHINOBU MIYAKE (Japonia), campion olimpic la haltere: **„Lupta cu dăruirea tuturor forțelor, lupta cinstită, deschisă. În ce privește sportul pe care-l practic, prețuiesc și lupta cu mine însumi".**

În încheierea anchetei, sportivii au fost rugați să dea cîte un sfat tinerilor care se pregătesc pentru activitatea de performanță. Iată ce le recomandă ei viitorilor campioni:

TOINI GUSTAVSSON-ROENNLUND: „Trebuie să înveți să suporți cu demnitate amărăciunea înfrîngerii".

IRENA SZEWINSKA-KIRSZENSTEIN: „Viitorul campion trebuie să acorde o deosebită atenție pregătirii fizice generale. În nici un caz să nu se antreneze intensiv în prima perioadă a carierei sportive".

NAFTALI TEMU (Kenya), campion olimpic la atletism: **„Perseverență, numai perseverență".**

GYULA ZSIVOTZKI (Ungaria), campion olimpic la atletism: **„Să caute mereu să se autodepășească".**

VIKTOR SANEEV: „Să-și analizeze în spirit critic atît înfrîngerile, cît și victoriile".

ROLAND MATHES: „În orice ocazie să continue lucrul început. Mie, de exemplu, nu mi s-a prezis un mare viitor în natație, dar nu m-am descurajat și n-am dat înapoi de pe drumul pe care pornisem".

FELIPE MUNOZ: „Nici o dată să nu se dea bătuți. Un proverb mexican spune că cel ce nu-și pierde încrederea în sine, acela învinge".

VLADIMIR GOLUBNICII (U.R.S.S.), campion olimpic la atletism: **„Succesul vine, oricît ar părea de banală afirmația, numai prin muncă asiduă".**

DICK (ROBERT) FOSBURY: „Niciodată să nu dea înapoi. Să năzuiască incontinuu spre perfecțiune".

CLAUS DIBIASI (Italia), campion olimpic la sărituri în apă: **„Primul start este aproape întotdeauna fără succes prea mare. Sînt necesari ani de întreceri, de înfrîngeri, de pregătire răbdătoare. Am ajuns la succesul de la J.O. de-abia după 10 ani de întreceri și de antrenamente necontenite".**

CORESPONDENȚĂ SPECIALĂ DE LA LAKE PLACID — S.U.A.:

15 ore de la Zürich la Lake Placid și boberii și-au început pregătirile pentru mondialele de bob

Sportivii români în primii cinci la coborîrea de antrenament

LAKE PLACID, 10 (prin telefon). — *La mijlocul săptămînii trecute, 140 de boberi, oficiali și tehnicieni s-au urcat în avionul special D.C. 9 care i-a transportat de la Zürich pînă la New York. Era delegația sportivilor europeni care vor participa la 15—16 februarie (bobul de 2 persoane) și 22—23 februarie (bobul de 4 persoane) la campionatele mondiale. Acestea vor fi găzduite de celebra stațiune Lake Placid, situată la 600 km distanță de New York. Drumul de la New York la Lake Placid a fost străbătut de boberi în șapte ore obositoare, mai ales dacă ținem seama că zborul peste Atlantic a durat și el opt ore.*

Ajunși la Lake Placid, sportivii români au fost cazați la elegantul hotel „Saint Moritz", împreună cu boberii italieni, francezi și elvețieni. În afara reprezentanților acestor țări, la campionatele mondiale vor mai lua parte echipaje din R. F. a Germaniei, Austria, S.U.A., Canada, Spania, Cehoslovacia, Suedia, Anglia și Japonia, un total de 27 de echipaje din 13 țări, cifre care reprezintă un record de participare la întrecerea supremă a boberilor.

Primul contact cu pista a fost luat vineri dimineață, cînd soarele strălucea, dar termometrul indica minus 10 grade. Toți boberii s-au arătat satisfăcuți de calitatea pîrtiei care măsoară 1 500 m și are 16 viraje, ultimul dintre acestea fiind înghețat artificial. Caracteristica pîrtiei o constituie viteza mare de coborîre produsă de lungimea mare a liniilor drepte și de înălțimea mică a virajelor.

*La prima coborîre de antrenament, a ieșit în evidență valoarea sensibil apropiată a mai multor echipaje. Astfel, cronometrele au indicat nu mai puțin de cinci echipaje înregistrate între 1:10,2 și 1:10,8. Aceste echipaje sînt ale Austriei (pilot Thaler), S.U.A. (pilot Sheffield), Elveției (pilot Vicky), R. F. a Germaniei (pilot Floth) și României (pilot Panțuru, frînar Neagoe). De remarcat că echipajul american care cîștigase săptămîna trecută campionatul național al S.U.A. (Paul Lameymiine (restul) la București. **Floretă-fete:** Jolanta Rzymowska, Barbara Szeja, Bogumila Kamecka (Krystyna Wolna); **floretă-băieți:** Lech Koziejowski, Marek Dabrowski, Leszek Jaroslawski; **spadă:** Zbigniew Matwejew, Piotr Weglinski, Mariusz Parzelski, Jaroslaw Slandrowicz; **sabie:** Zbigniew Pregowski, Tomasz Rymsza, Jan Kiermasz (Jerzy Sikora).*

Remarcăm prezența lui Matwejew (locul III în campionatul mondial de tineret) și Koziejowski (locul IV în aceeași competiție).

Bob Huscher) a fost înregistrat cu 1:11,4.

Referitor la sportivii români, trebuie să spun că aceștia sînt optimiști și așteaptă cu nerăbdare marea confruntare. Ca și ceilalți boberi europeni, ei sînt în perioada de cunoaștere a pîrtiei și folosesc fiecare coborîre de antrenament pentru a-i afla secretele, astfel ca la momentul oportun să folosească fiecare viraj, fiecare linie dreaptă, pentru a parcurge distanța în cel mai scurt timp posibil.

Zilele următoare vor fi folosite tot pentru antrenamente, urmînd ca simbătă la ora 10 (în România, ora 17) să aibă loc coborîrea inaugurală a ediției 1969 a campionatelor mondiale.

Petre FOCȘENEANU
secretar general al F.R.S.B.

Un valoros lot de scrimeri polonezi la turneul speranțelor olimpice

În vederea turneului internațional de scrimă al „speranțelor olimpice", care va reuni în capitala noastră între 13 și 16 februarie tineri trăgători din opt țări, federația poloneză de resort a anunțat lotul care urmează să susească azi (parțial) și

„Cupa celor 5 continente" la volei

MONTEVIDEO 10 (Agerpres). — 12 țări și-au anunțat participarea la turneul internațional masculin de volei „Cupa celor 5 continente" (15 și 27 aprilie), care se desfășoară în locul Cupei mondiale. Echipele participante au fost împărțite astfel: **Santiago de Chile:** U.R.S.S., Cehoslovacia, Cuba, Chile; **Montevideo:** Japonia, R. D. Germană, Mexic, Uruguay; **Porto Alegre:** S.U.A., Brazilia, Tunisia, Venezuela.

Pe pîrtiile de schi

● **STOCKHOLM 10 (Agerpres).** — Proba de slalom special din cadrul concursului de la Aare a fost cîștigat de francezul Patrick Russell, cu 114,50; 2. Jean Noel Augert (Franța) 115,41 și 3. Alfred Matt (Austria) — 116,11.

● Tradiționalul concurs de la Cortina d'Ampezzo, dotat cu „Cupa Ilio Colli", a continuat cu desfășurarea probei de coborîre. A cîștigat elvețianul Minsch cu 2:17,53.

● În concursul internațional feminin de la Vipiteno (Italia), proba de slalom uriaș s-a încheiat cu victoria sportivei Michele Jacot (Franța) — 1:15,27; 2. Marylin Cochran (S.U.A.) 1:15,48.

● În urma concursurilor desfășurate săptămîna trecută, în Cupa mondială de schi alpin, pe echipe conduce Franța cu 776 puncte, secundată de Austria — 741 puncte. Pe locul 3 se află S.U.A. cu 296 puncte. La individual — masculin conduce detașat Karl Schranz (Austria) cu 141 puncte, urmat de francezii Jean Noel Augert și Patrick Russell cu cîte 76 puncte. La feminin, Annie Famose (Franța), rămîne deocamdată în frunte cu 101 puncte, urmată de austriaca Gertrud Gabl — 93 puncte.

SOFIA 10 (Agerpres). — În stațiunea de sporturi de iarnă Pamporovo (Bulgaria) s-a încheiat concursul internațional „Cupa Pamporovo". Proba de slalom special bărbați a fost cîștigată de austriacul Kurt Recher cronometrat cu timpul de 1:43,29, urmat de francezul Michel Bozon — la numai patru sutimi de secundă. Concurentul român M. Focșeneanu a ocupat locul 10.

La feminin, pe primul loc s-a clasat Erika Uhlmann (R.D. Germană) cu 1:24,13. Pe locul 8 s-a situat M. Sandu (România).

„Cupa Pamporovo" a fost cîștigată de echipa schiorilor austrieci.

fotbal pe glob fotbal pe glob fotbal pe glob

CAMPIONATE, CUPE, ȘTIRI...

PORTUGALIA. — Duminică a fost zi de pauză în campionat. S-au jucat, în schimb, meciuri în turul al IV-lea al „Cupei Portugaliei". Benfica Lisabona, care urmează să întîlnească săptămîna aceasta pe Ajax Amsterdam (în C.C.E.), a învins cu scorul de 8—0 echipa Almeria, un club din divizia a III-a. Setubal a întrecut cu 4—1 pe Montijo, care activează, de asemenea, în divizia a III-a.

GRECIA. — În etapa a 2-a a returului campionatului, liderul clasamentului, Panathinaikos, a învins cu scorul de 1—0 pe Heraklion. Partida dintre formațiile A.E.K. și Vyzas s-a încheiat la egalitate: 1—1. (Karafeskos de la A.E.K. a ratat o lovitură de la 11 m în minutul 89). Echipa Olympiakos a realizat scorul etapei, învingînd cu 6—0 pe Lemesos. Alte rezultate: Ethnikos — Veria 3—0; Egaleo — Panionios 1—0; Chalkis — Aris 0—0; Apierikos — Trikala 2—0; Panseraikos — Heraklion 1—0. În clasament conduce Panathinaikos cu 50 de puncte, urmată de Olympiakos, A.E.K. — 48 puncte, Ethnikos — 42 puncte etc.

SPANIA. — După 21 de etape, în campionatul spaniol de fotbal conduce detașat echipa Real Madrid cu 35 de puncte, urmată de Las Palmas — 29 puncte, F. C. Barcelona — 27 puncte etc. În etapa a 21-a: Granada — Pontevedra 0—0; Saragossa — Barcelona 0—0; Espanol — Sabadell 1—1; Malaga — Real Sociedad 1—0; Deportivo Coruna — Atletico Bilbao 1—0; Real Madrid — Valencia 0—0; Las Palmas — Cordoba 4—0; Elche — Atletico Madrid 2—2.

OLANDA. — Din cauza timpului nefavorabil (vînt și zăpadă), duminică nu s-au putut desfășura meciurile etapei de campionat. Sîmbătă s-a disputat un singur meci, în care Ajax Amsterdam a învins cu scorul de 7—0 pe D.O.S. Utrecht.

LA ADDIS ABEBA, în meci retur pentru preliminariile campionatului mondial (subgrupa a 3-a africană), selecționata Etiopiei a învins cu scorul de 5—1 (2—1) reprezentativa Libiei. (În tur: 2—0).

T.S.K.A. MOSCOVA, aflată în turneu în țările Asiei, a jucat la Rangoon cu o selecționată birmaneză. Partida s-a terminat la egalitate: 1—1.

ECHIPA cehoslovacă de fotbal Dukla Praga a jucat la Quito cu campioana Ecuadorului, formația Deportivo. Fotbaliștii cehoslovaci au terminat învingători cu scorul de 3—1 (1—0).

O fază din Cupa Angliei, care pare să dezică orice schemă tactică: atacantul central de la Athletic (Tees cu nr 9) a venit în propriul său careu pentru a-l marca pe fundașul central de la Arsenal Ure (nr 5)!

Fază din meciul Arsenal — Charlton Athletic (2—0).

Corespondență specială din Franța

Un campionat de rugby punctat adeseori de surprize...

● **Demian și-a făcut un debut onorabil la R.C. Toulon** ● **Rugbyul în 13 a adus o mare satisfacție francezilor**

Campionatul francez de rugby, acest maraton atît de criticat de unii, în special de englezi, dar reprezentînd, de fapt, adevărata viață a sportului cu balonul oval din această țară, se află în plină desfășurare. Cele 64 de echipe, repartizate în 8 grupe, continuă să-și dispute pasionanta întrecere care, în fiecare an, începe în noiembrie și se încheie la sfîrșitul lunii mai. Celor 64 de formații li se pot adăuga — pentru a defini mai bine dimensiunile activității competiționale oficiale — tot atîtea echipe care activează în categoriile a II-a și a III-a. Așa arată campionatul francez de rugby...

R. C. TOULON ÎNVINSĂ

Surprizele punctează adesea desfășurarea competiției. Recent, un rezultat neașteptat a marcat echipa din *Chambery* care, jucînd acasă cu *R.C. Toulon*, a obținut victoria cu 9—6. Deși lipsită de aportul unor titulari de bază printre care și *Carèrre*, căpitanul echipei, *R. C. Toulon* a condus majoritatea partidei, cu 6—0, cedînd numai în final. Cu prilejul acestei partide, în rîndurile formației R. C. Toulon (care activează în grupa B și după jocul de duminică ocupă locul III în clasament) și-a făcut debutul și jucătorul român *Radu Demian* (aflat la specializare în Franța și care n-a rezistat ispitei de a nu practica sportul său favorit). Incomplet restabilit în urma unei gripe, *Radu Demian* a făcut, totuși, o partidă bună, impunîndu-se în jocul la margine, unde și-a dominat net adversarii.

VICTORIE INTERNAȚIONALĂ LA „13"

20 000 de spectatori au aplaudat, la Toulouse, victoria realizată de reprezentativa de rugby în 13 a Franței în compania națională a Angliei. Scor: 13—9.

CINE VA CÎȘTIGA TURNEUL CELOR 5 NAȚIUNI?

După cum se știe, echipa Franței a ieșit din cursa pentru primul loc. Ce se va întîmpla? După victoria atît de clară a Țării Galilor realizată în meciul cu Scoția și după succesul „15"-lui Irlandei asupra Franței, se pare că una din cele două echipe învingătoare își va înscrie numele în acest an pe tabelul cîștigătorilor acestei importante competiții internaționale de rugby.

Georges PASTRE
Toulouse, februarie

telex-radio-telefon

Proba de simplu bărbați din cadrul turneului „open" de tenis de la Philadelphia a fost cîștigată de Rod Laver, care a dispus în finală cu 7—5, 6—4, 6—4 de Tony Roche. La dublu masculin, victoria a revenit cuplului Marty Riessen—Tom Okker învingători cu 8—6, 6—4 în fața perechii John Newcombe—Tony Roche.

■

Întîlnirea internațională de box dintre selecționatele Suediei și R.S.S. Letone, disputată la Stockholm, s-a încheiat cu victoria pugiliștilor sovietici: 8—2.

■

Concursul internațional automobilistic de la Sydney a revenit sportivului austriac Jochen Rindt (Lotus-Ford). După 6 probe în „Cupa Tasmaniei" conduce Chris Amon — 35 p, urmat de Rindt — 24 p și Courage — 22 p.

■

În primul meci al campionatului mondial de hochei cu mingea (bandy), desfășurat în Suedia, echipa U.R.S.S a învins cu 10—1 (5—1) reprezentativa Finlandei.

■

În „Cupa campionilor europeni" la volei masculin, echipa Mladost Zagreb a învins cu 3—0 (15—5, 15—8, 15—12) pe Hapoel Tel Aviv. În primul joc, la Tel Aviv, Mladost cîștigase tot cu 3—0.

■

Meciul dintre echipele Dinamo Moscova și Dozsa Budapesta, contînd pentru „Cupa campionilor europeni" la volei feminin, a fost cîștigat de Dinamo cu 3—0 (15—9, 15—13, 15—3). În cadrul aceleiași competiții, T.S.K.A. Moscova a întrecut cu 3—0 formația elvețiană Basel.

■

În cîteva orașe americane s-au disputat duminică concursuri internaționale de atletism pe teren acoperit. La East Lansing (Michigan), Bill Wehrwein a egalat cea mai bună performanță mondială în proba de 600 yarzi cu timpul de 1:09,0. În orașul Baltimore (Maryland), săritorul cu prăjina Klaus Schiprowski (R.F.G.) s-a clasat pe primul loc cu 5,15 m. Ronnie Jourdan (S.U.A.) a cîștigat săritura în înălțime cu 2,16 m. În concursul de la Los Angeles, proba de 1 milă a revenit lui Jürgen May (R.F.G.) în 4:05,8. Caruthers (S.U.A.) a sărit în înălțime 2,11 m, iar Shinnick (S.U.A.) a realizat la lungime 7,76 m.

Tiparul I. P. „Informația", str. Brezoianu nr. 23—25, București

40368

PROLETARI DIN TOATE ȚĂRILE, UNIȚI-VĂ!

Redacția și administrația: str. Vasile Conta nr. 16, tel. 11.10.05, interurban 72 și 286. Telex sportrom buc. 180.

sportul

4 pagini 30 bani

Anul XXV — Nr. 453 (5887) ZIAR AL CONSILIULUI NAȚIONAL PENTRU EDUCAȚIE FIZICĂ ȘI SPORT Miercuri 12 februarie 1969

2 MARTIE

ÎN ÎNTÎMPINAREA ALEGERILOR PENTRU MAREA ADUNARE NAȚIONALĂ ȘI CONSILIILE POPULARE

Anul XXV: Constanța

Orașul acesta are străzile din centru paralele și perpendiculare — într-atît de egal paralele și perpendiculare încît ar putea fi numerotate de la 1 la 100 și de la A la Z, și dacă noile construcții nu i-ar fi dat cîteva axe noi ar fi continuat să amintească o tablă de șah, născută prin repetarea obsedantă a unor cvartale de case monoetajate. Dar, vechea gară a dispărut, lăsînd să se dezvolte un parc, portul a pătruns parcă mai aproape de inima urbei, drumul spre gara nouă s-a populat de blocuri foarte mari (printre care edilii au lăsat să supraviețuiască clădiri cochete, miniaturale, dinainte de război), hoteluri noi își aprind reclamele de neon și în jurul celebrului mozaic tomitan a crescut un adevărat muzeu.

Simetria dispare cînd te apropii de țărm — ulițele fug în pantă, bolovănoase — dar în ciuda iernii, capitala litoralului continuă să aibă visuri estivale — la dana portuară ancorează vase din mările sudului, cursele spre Mamaia și Eforie nu s-au întrerupt, iar în holul hotelului Continental noilor sosiți li se oferă pliante pe care se poate citi „at your disposal a first-class restaurant with excellent kitchen".

Portul acesta ne amintește, din antichitate, de suferințele lui Ovidius Naso, și după primul război mondial de victoriile lui Fane Portofel. Iar un sondaj de opinie efectuat în urmă cu patruzeci de ani ar fi pus pe primul plan al celebrității pe vătaf, nu pe poet. Vătaful dirija nu numai o mină de hamali — el devenea un personaj activ, periculos, în viața de zi cu zi, jucînd rolul (cu toate proporțiile păstrate) pe care-l au acum caizii diferitelor „gang"-uri, din Marsilia la Singapore.

Pentru că orașul nu era decît un accesoriu al portului.

Poate că acesta e și specificul transformării: Tomisul a devenit în primul rînd un centru industrial-cultural. Se livrează de aici șlepuri pentru R.A.U., covoare „persane" pentru Anglia, Franța, Elveția, conserve de legume pentru Suedia și Japonia, produse metalurgice către Orientul mijlociu, America Latină.

Valoarea producției anuale a întreprinderilor industriale, de construcții, de transport, a unităților cooperației meșteșugărești se ridică la aproape patru miliarde lei — cifră care amintește, ca ordin de mărime, pe aceea indicînd investițiile făcute pentru modernizarea portului (indicele de mecanizare a crescut de la 64,2 la sută în 1965, la 71,2 la sută în 1968). Un asemenea ritm nu se poate compara — pare-se — decît cu acela al dezvoltării școlilor (63

Camil BACIU

(Continuare în pag. a 2-a)

Pleacă în coborîre de antrenament echipajul italian Eugenio De Zordo—Mirco De Villa
Foto: VICTOR ZBARCEA

După două zile de antrenamente,

Boberii italieni Zardini-Dimai 1:12,98, înaintea lui Stoica-Lospă 1:13,09

SINAIA, 11 (prin telefon). Deși în noaptea de luni spre marți a nins fără întrerupere, boberii aflați în localitate pentru întrecerile internaționale din această săptămînă au găsit marți dimineața pîrtia pregătită pentru a găzdui coborîrile de antrenament. Profitînd de vremea oarecum favorabilă (era ger, dar ninsoarea ușoară stînjenea vizibilitatea), ei s-au și avîntat pe cei 1 500 m ai pistei. În această zi, oaspeții au dovedit că s-au acomodat foarte repede cu pîrtia. Ca urmare, ei au înregistrat timpi evident superiori față de cei din primele zile de antrenament. Mai mult chiar, italienii Roberto Zardini-Carlo Dimai au obținut primul timp al zilei: 1:12.98. Românii Stoica-Lospă, cîștigătorii „Cupei României", au fost înregistrați cu 1:13,09, fiind urmați în această ierarhie neoficială de Toscani-Constantini (1:13,83), Pocchiessa-Graselli (1:13,98), Chiamulera-Pascu (1:14,15), De Zordo-De Villa (1:14,35), Dellekarth-Baumgartner (1:14,65) și Müller-Zürbüchen (1:14,78).

Din păcate, însă, după coborîrea a 12 echipaje s-a produs o spărtură la virajul mare (nr. 10), ceea ce nu a mai permis continuarea antrenamentului. Organizatorii au luat imediat măsuri pentru repararea stricăciunii și, după toate probabilitățile, pînă miercuri dimineață pista va putea fi folosită pentru disputarea „Cupei Federației". Pentru a se ridica valoarea concursului și, în același timp, pentru a se evita uzura exagerată a pîrtiei, organizatorii au stabilit ca la întreceri să ia parte numai 10 echipaje românești, precum și cele 7 echipaje străine (5 italiene, cîte unul austriac și elvețian). În ultimul moment am aflat că au sosit în țară și trei boberi englezi, printre care și Prince Michael, participant la campionatele europene de la Cervinia. Ei nu au ajuns încă la Sinaia.

MIHAI BOTA, coresp.

Campionatul universitar de șah

SINAIA 11 (prin telefon). Disputele din cadrul campionatului universitar de șah au ajuns la jumătate. După 5 runde, configurația clasamentului este următoarea: MASCULIN: Marius Chiricuță (Constructorul București), Sorin Segal (Academia de Științe Economice) — 4½ puncte, Cornel Bușu (Timișoara), Radu Iustinian (București), Iosif Lazăr (Petroșeni), Adrian Sasu Ducsoare (Iași), Dan Zara (București) — 4 p. FEMININ: Gertrude Baumstark (Politehnica Timișoara), Suzana Makai (Universitatea Timișoara) — 4½ p, Georgiana Alexandrescu (Inst. ped. Constanța) 3½ p.

Farul: o victorie și un meci egal în R. P. Bulgaria

După cum s-a anunțat, în cadrul pregătirilor pentru returul campionatului, Farul Constanța a efectuat un turneu în Bulgaria, unde a susținut două meciuri. În prima întîlnire, cu echipa Vațef, din divizia B, Farul a obținut victoria cu 1—0, prin golul înscris de Koszka. În cea de-a doua partidă, fotbaliștii constănțeni au primit replica formației din divizia A, Dobrudjea (Tolbuhin). Meciul s-a încheiat la egalitate: 1—1. Pentru Farul a înscris Sasu.

Fotbaliștii constănțeni au sosit marți acasă, iar astăzi vor pleca în Berlinul occidental și în R. F. a Germaniei, unde vor evolua în compania a două formații.

CORNEL POPA
coresp. principal

Ancheta noastră de fotbal

În ce a constat activitatea dv. ca membru al Comitetului Federal?

Răspund în pag. a 3-a:

ION GHEORGHIȚA — președintele Comisiei municipale de fotbal București

EUGEN BARBU — scriitor

NICOLAE ROȘCULEȚ — profesor la Institutul de educație fizică și sport

GHEORGHE CONSTANTIN — maestru emerit al sportului

TRAIAN IONESCU — antrenor

ZAHARIA CHIFOR — președintele Comisiei județene de fotbal Brașov

IOAN CHIRILA — ziarist

Se mărește contribuția medicinii la dezvoltarea generală a sportului românesc

Interviu cu dr. I. STĂNESCU,

responsabil cu problemele de medicină sportivă din cadrul Ministerului Sănătății

Bogată în idei, larg cuprinzătoare, Legea cu privire la dezvoltarea activității de educație fizică și sport a creat premisele unui avînt continuu în realizarea misiunilor de maximă importanță încredințate acestui sector: contribuție la menținerea și întărirea sănătății poporului, sporirea prestigiului sportiv internațional al României socialiste.

Pe drumul punerii în aplicare a prevederilor Legii s-a făcut recent un nou pas: elaborarea de către Ministerul Sănătății și de Consiliul Național pentru Educație Fizică și Sport a Instrucțiunilor privind controlul și asistența medicală a sportivilor. *Reflectînd și experiența unor cunoscuți specialiști din București, Cluj, Timișoara, Iași și Bacău care au participat la definitivarea lor, Instrucțiunile vin să îmbunătățească mijloacele și metodele de investigare a sportivilor, să aducă o reală contribuție la asigurarea sănătății și la dirijarea efortului practicanților diferitelor discipline. Pentru a obține unele amănunte în legătură cu instrucțiunile amintite, ne-am adresat* tov. dr. IONEL STĂNESCU, *responsabil cu problemele de medicină sportivă din cadrul Ministerului Sănătății. Înfățișăm succint răspunsurile primite la întrebările adresate de redacție.*

— Care este scopul Instrucțiunilor și cui se adresează ele?

— *Înscrise în planul comun de măsuri al Ministerului Sănătății și al Consiliului Național pentru Educație Fizică și Sport, Instrucțiunile privind controlul și asistența medicală a sportivilor au ca scop îmbunătățirea activității medicale în domeniul sportiv. Complexitatea aspectelor legate de pregătirea sportivilor implică organizarea și desfășurarea întregului proces pe baze științifice. În acest context, medicinii îi revine rolul de a acționa permanent și eficace pentru asigurarea unei perfecte stări de sănătate a sportivilor și pentru elaborarea indicațiilor necesare tehnicienilor în orientarea pregătirii. Realizarea obiectivelor este posibilă prin efectuarea unui control medical sistematic, alcătuit din examinări complexe, care să ducă la o bună cunoaștere a stării de sănătate, a dezvoltării fizice și a capacității funcționale a fiecărui spor-*

(Continuare în pag. a 2-a)

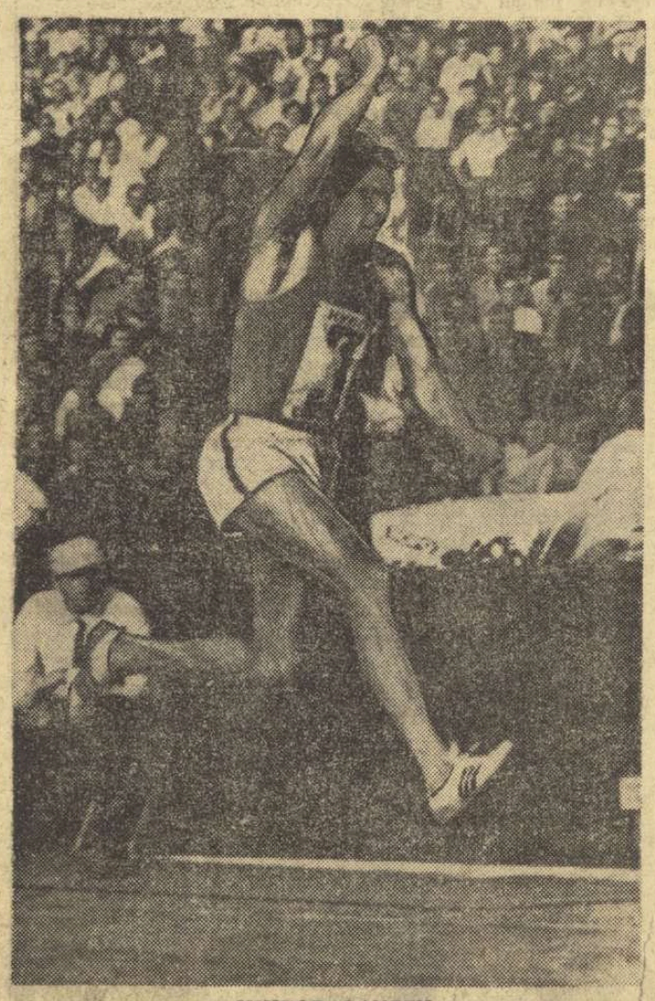

VIKTOR SANEEV

ÎNAINTEA „INTERNAȚIONALELOR" DE ATLETISM

În timp ce stratul de zăpadă crește mereu peste București și gerul sfîșchiuie obrajii, ambianța călduroasă a sălii din parcul „23 August" îi îmbie pe atleți la lucru. Și după o lecție de antrenament intens sudoarea șiroiește pe trupurile încinse. Centimetrii și zecimile de secundă se cuceresc cu multă, foarte multă trudă.

Paralel cu antrenamentele atleților, tehnicienii sălii fac retușurile de rigoare pistelor de alergări și sărituri, pregătind în amănunt teatrul întrecerilor ediției a II-a a „internaționalelor" României, programate pentru sîmbătă și duminică, o serioasă repetiție înaintea Jocurilor europene pe teren acoperit de la Belgrad.

Spectatorii bucureșteni, iubitori ai atletismului, vor avea plăcuta ocazie să-i vadă la lucru pe unii dintre cei mai de seamă sportivi de pe continent și chiar din lume, în frunte cu campionul olimpic și recordman mondial la triplu-salt, Viktor Saneev.

Luptătorii pleacă mîine în Maroc

În cadrul pregătirilor pentru participarea la C.M. de lupte de la Mar del Plata (1—10 martie), lotul nostru pleacă mîine în Maroc, unde va susține o serie de întîlniri și va efectua, pînă la 27 februarie, la Rabat, un program comun de pregătire cu sportivii țării gazdă. De acolo delegația română își va urma drumul spre Argentina, pe ruta Rabat — Dakar — Buenos Aires — Mar del Plata.

Printre cei care fac deplasarea se află **I. Baciu, S. Popescu, N. Martinescu, Gh. Berceanu, I. Neguț (greco-romane), Fr. Bola, Șt. Stingu, P. Coman, P. Poalelungi (libere).**

Se reia campionatul diviziei B la hochei

După o scurtă întrerupere, astăzi se reia — prin desfășurarea turului I al manșei a II-a — campionatul diviziei B la hochei pe gheață. Întrecerile vor avea loc pe patinoarul natural din Tg. Secuiesc între 12—16 februarie. Își dispută întîietatea: Tîrnava Odorheiul Secuiesc, Avîntul Gheorghieni, Cooperatorul Tg. Secuiesc, Metalul Rădăuți și Voința Sighișoara.

Privirile scrutează culmile înconjurătoare acoperite de zăpezile îmbelșugate ale acestei ierni care și-a luat rolul în serios...

14 zile față în față cu iarna, pe crestele Carpaților Meridionali

Echipa de alpinism a asociației sportive ARMATA-BRAȘOV, care — după cum am anunțat — a început în ziua de 24 ianuarie o lungă tură de iarnă, pe creasta Carpaților Meridionali, între Sinaia și Băile Herculane, a terminat zilele trecute prima etapă, ajungînd, după 14 zile de drum, la cabana Surul, de unde antrenorul echipei, maestrul emerit al sportului EMILIAN CRISTEA, ne-a trimis însemnările sale de drum pe care le publicăm mai jos.

Însemnări de drum la minus 25 de grade

...Dacă în prima porțiune a drumului, cînd am parcurs masivele Bucegi și Piatra Craiului, nu am înregistrat decît mici defecțiuni de ordin tehnic la materialele întrebuințate, în a doua porțiune, de-a lungul munților Făgărașului, lucrurile s-au schimbat.

Plecați din Valea Bîrsei — cabana Plaiul Foii — în dimineața zilei de 27 ianuarie, pe o temperatură de minus 25 grade, urcăm pe Bîrsa Groșetului, spărgînd troienele ce ne stăteau în cale. Noi, din cauza efortului, nu am simțit gerul, în schimb arcurile de la ceasornice și cablurile de la schiuri au avut de suferit. Astfel, pe cei 9 km dintre Plaiul Foii și Rudăriță, au plesnit arcurile a trei din cele patru ceasornice și ni s-a rupt cablul de oțel de la un schi.

În zilele ce au urmat vremea s-a înrăutățit și la trei zile după plecarea noastră de la cabana Plaiul Foii am luptat cu un vînt de o intensitate neobișnuită, la trecerea peste vîrful Vîștea Mare (2 528 m alt.).

La 30 ianuarie, sosim pe înserat în șaua Podragului. Ceața, vîntul puternic și busola care înghețase din cauza frigului, ne-au împiedicat să găsim cabana, deși, după cum am constatat a doua zi cercetînd urmele, ne apropiasem pînă la 50 de metri de ea. La Bilea sosim

Emilian CRISTEA
maestru emerit al sportului

(Continuare în pag. a 2-a)

PRIMA TREAPTĂ

Șahul românesc reclamă cu insistență eșaloane noi de jucători tineri. Au trecut șapte ani de cînd un purtător al tricolorului cucerea cununa campionului mondial de juniori și între timp laurii s-au veștejit o dată cu sperantele. „Clubul" sub cerul liber al Cișmigiului n-a putut naște nici un mare maestru, mulțumindu-se doar cu caracterul său de un trist pitoresc. Noul val trebuie să vină din altă parte. De unde? De pildă, din școală!

Iată de ce nu poate fi decît salutată noua inițiativă a Uniunii Tineretului Comunist care, luîndu-și tot mai în serios rolul și obligațiile stabilite prin „Legea sportului", reînnoadă o frumoasă tradiție, acordîndu-și auspiciile organizării CONCURSULUI POPULAR DE ȘAH pentru elevi și tineri de la sate.

Competiția nu este inedită, ea s-a mai desfășurat în alți ani, fiind totdeauna un prilej de efervescență sportivă și un izvor de talente.

De data aceasta se pare că au fost valorificate mai bine niște experiențe vesele și triste ale trecutului, s-au circumscris lucid sferele posibilităților reale, urmărindu-se ideea de a se zidi prima treaptă pe scara ascensiunilor spre înălțimile consacrării. Această primă treaptă, care li se pare celor mai mulți un lucru foarte simplu, foarte ușor, foarte normal, tocmai pentru că este complicat, greu și extrem de delicat.

Programat pe trei etape (I — clasă, școală, sat și comună; II — orașe, municipii și centre de comună; III — județ) concursul întrunește toate condițiile pentru a fi într-adevăr popular. El nu vizează recorduri de... participări sau de cifre (care au făcut atîta rău sportului de masă), ci își delimitează cu modestie și bun simț aria, urmărind doar să așeze cît mai mulți copii în fața tablei, să-i obișnuiască cu exercițiul greu al gîndirii. În preambulul concursului nu figurează angajamentul de a da în X ani atîția mari maeștri șahului nostru.

Premiul pentru cîștigătorii etapelor regionale este inedit: dreptul de a participa, în vacanță, în „satele olimpice", organizate de C.C. al U.T.C. pentru elevii sportivi merituoși, și de a se întîlni acolo cu maeștri veritabili ai eșichierului. Cîndva poate aceste întîlniri se vor reedita în conjunctura oficială a competiției.

Ar fi de dorit cît mai curînd.

Valeriu CHIOSE

ÎN SALA FLOREASCA

Tineri scrimeri din opt țări vor evolua în Turneul speranțelor olimpice

(pag. a 4-a)

turism

14 ZILE FAȚĂ ÎN FAȚĂ CU IARNA, PE CRESTELE CARPAȚILOR MERIDIONALI

(Urmare din pag. 1)

pe soare, dar noaptea vîntul a scuturat puternic cabana, făcînd să-i troznească lemnăria.

3 februarie : zi vîntoasă și fără vizibilitate. La trecerea dintre vîrful Paltinu și Laița, se rupe o tață de zăpadă și conducătorul echipei, Schenn Matei, pornește cu ea spre Valea Doamnei. Reușește, totuși, să se oprească după 40 m și urcă, apoi, la creastă vesel și plin de voie bună. **„M-au chemat Doamnele"**, spunea el.

Lacul Călțun, acoperit acum de o gheață albastră-vînătă, ni se pare sinistru, iar peretele Călțunul, care apare printre cețuri, înfricoșător. Totul este mohorît și rece. Doar vîntul pare mai vesel : trece fluierînd peste creasta fierăstruită dintre vîrfurile Călțunul și Negoiul.

În căldarea Văii Laița găsim zăpadă foarte mare și periculoasă. Străbatem, totuși, 200 m și apoi, din cauza unei crăpături apărute în zăpadă, renunțăm să trecem prin Strunga Dracului și atacăm peretele spre creasta Călțunului. În acest fel, trecem pe versantul sudic al muntelui. Dacă a fost bine sau rău ce am făcut nu pot spune ; cert este că, după aceasta, ne-am cățărat timp de trei ore peste obstacolele ce ne stăteau în față, reușind în cele din urmă să ajungem pe vîrful Negoiul.

Noaptea ne surprinde în valea Izvorul Negoiului, unde ne montăm cortul la adăpost. A fost ultima noapte liniștită.

Dimineața găsim o nouă variantă, ca să evităm Muchia Sărății : urcăm pe creasta sudică a Serbotei pînă pe vîrful acesteia, unde găsim urmele alpiniștilor hunedoreni, care străbat și ei creasta meridională, dar în sens invers.

Din acest loc, începe să se dezlănțuie un adevărat uragan. Zilele de 4, 5, 6 și 7 februarie sînt pline de peripeții. După ce trecem cu bine șaua Scara, ne angajăm pe versantul sudic al vîrfului cu același nume, unde doi din cei patru membri ai echipei sînt luați de o avalanșă uriașă. Nicolae Nagy este smuls chiar de lîngă mine. A pornit pe o lespede mare de zăpadă, navigînd prin ceață, așa cum alunecă pe apă cîte un sloi. L-am văzut cum se agita să se oprească, dar apoi l-au înghițit ceața și abisul. Zăpada care se scurge cu furie pe lîngă mine, vuiește înspăimîntător. După cîteva secunde totul se liniștește. Dar iată că, de jos, auzim strigătele de bucurie ale mezinului : **„Uraaaa ! A fost extraordinar... ! Dar veniți fuga la mine că nu pot ieși din zăpadă".** După altimetrul nostru, el coborîse în mai puțin de zece secunde, o diferență de nivel de 200 metri.

L-am scos din zăpadă. Era vesel, dar puțin nervos. Ne reproșa că nici de data aceasta nu a putut vedea o avalanșă dezlănțuită. Își dorea să fie spectator și nu implicat într-o asemenea calamitate. Revenind sub linia crestei, îl vedem pe Schenn Matei scuturîndu-se de zăpadă ; fusese și el prins de lavină și tîrît vreo 60—80 m.

După această întîmplare, entuziasmul nostru a scăzut. Începusem să ne îndoim de reușita noastră. Situația era, într-adevăr, critică. Pînă la creastă mai aveam puțin de urcat, dar zăpada suspendată deasupra noastră prezenta crăpături în toate direcțiile, ceea ce era un indiciu de pericol iminent. Drumul ce trebuia să-l urmăm în continuare urca o vreme și apoi, pentru a evita vîrful Girbova, trecea numai pe versantul sudic, unde după cum am arătat, era o zăpadă propice formării avalanșelor.

Cu mari riscuri, reușim să ieșim din capcana în care eram prinși și instalăm, în faptul zilei de rezervă și ele sînt pe terminate. Legați cu fringhia trecem de la o stîncă la alta, cățărîndu-ne, traversînd sau spărgînd cu colțarul crusta de gheață ce acoperă, prin unele locuri, fața muntelui.

O traversare ne obligă să trecem pe sub un jgheab prin care se scurge continuu o pulbere de zăpadă, care ne face albi de parcă am fi morari. Ceva mai jos de aceasta, peretele se sfîrșește, lăsînd sub el ceva imperceptibil prin vălul ceții ; era fața plină de zăpadă ce sfîrșea în căldarea Avrigului.

Din nou ne amenință o avalanșă. Primul pleacă Chivu Dumitru — „motorul" echipei. Eu îl asigur cu fringhia trecută pe după schiuri. 1... 2... 15 pași și gata ! O bufnitură și zăpada pleacă ; îl țin zdravăn în fringhie și Chivu se oprește. Nimic deosebit, nici cel puțin emoții. Zăpada ne plecase de la picioare, dar schiurile și bețele mele fuseseră luate ca zălog. Nu le-am mai găsit și de atunci echipa a fost obligată să meargă mai departe fără să folosească schiurile.

„La Bilea sosim pe soare, dar noaptea vîntul a scuturat puternic cabana..."

Ajunși pe lacul Avrig îi vedem bine conturul prin zăpada ce crăpase în jurul lui. De la lacul Avrig la cabana Surul se fac vara 2–3 ore. Noi am făcut două zile. Trecerea peste vîrful Budislavul a fost cea mai frumoasă zi de alpinism : 800 m distanță în 5 ore de luptă cu un vînt ce ne-a tăvălit de sute de ori peste carapacea de gheață ce acoperea muntele.

7 februarie : dormim în căldarea nordică de sub șaua Budislavului. Dimineața la ora 4, în bubuitul necruțător al pînzei cortului, agitată de vînt, tovarășii mei de echipă îmi cîntă **„Mulți ani trăiască !"** În ziua aceea împlineam 54 de ani. Urarea lor m-a impresionat.

La cabana Surul ajungem în aceeași zi. Cabanierul, plecat după alimente, lipsea, dar Nicolae – un băietan de 16 ani – ne-a primit bucuros. Am încheiat aici un prim capitol din expediția noastră. La adăpost și căldură ne bucurăm din nou de frumusețea iernii, de dărnicia ei și a muntelui, care ne prilejuise cîteva zile de alpinism adevărat, mult dorite de fiecare dintre noi.

În prezent, ne aflăm pe creasta munților dintre Olt și Jiu, care prezintă obstacole mai puțin dificile.

serii, cel mai alpin bivuac pe creasta îngustă și stîncoasă a vîrfului Girbova. Locul este atît de strîmt, încît o ancoră a cortului trebuie să o fixăm cu schiul chiar în cornișa crestei. Urmează o noapte de pomină. Vîntul ne scutură cortul, mai-mai să-l sfîșie. Adăpostul nostru rămîne întreg, dar îl găsim îmbrăcat complet în chiciură.

Ziua următoare o petrecem pe același vîrf, dezamăgiți că — din cauza viscolului — nu putem înainta pe linia crestei decît circa 400 m. 6 februarie ne găsește în plină tatonare pe peretele Girbovei. Trebuie să coborîm în căldarea lacului Avrig cu orice chip, deoarece de două zile mîncăm din provizii.

HOTĂRÎRI IMPORTANTE ADOPTATE DE BIROUL F.R.T.A.

În ultima ședință a Biroului Federației române de turism-alpinism au fost adoptate importante hotăriri privind activitatea de orientare turistică și alpinism pe anul în curs. Menționăm dintre acestea : aprobarea regulamentelor campionatelor republicane de orientare turistică (individuale, pe echipe, ștafete – seniori și juniori) pe perioada 1969–1972.

În domeniul alpinismului, prin noul regulament aprobat pentru campionatul republican, se rezolvă un vechi deziderat al alpiniștilor din țara noastră : renunțarea la cronometru și introducerea unor probe tehnice în conformitate cu cerințele alpinismului mondial. Spre deosebire de trecut, acest regulament se va aplica pe o perioadă de 4 ani, oferind stabilitate și continuitate în competițiile ce vor avea loc.

Un fapt îmbucurător constatat în această ședință este creșterea simțitoare a concursurilor — „Cupe interjudețene" — prevăzute pentru anul 1969. O dată cu aprobarea lor, biroul federal a stabilit și măsurile corespunzătoare pentru buna desfășurare a acestor concursuri, precizînd totodată că organizarea lor este condiționată de ținerea etapelor de campionat.

În cadrul aceleiași ședințe s-au stabilit măsuri privind acordarea clasificărilor sportive, transferările de sportivi și s-au luat în discuție unele abateri.

Urmărind în mod consecvent respectarea disciplinei, a normelor de etică sportivă, biroul F.R.T.A. a sancționat cu mustrare pe arbitrii Dumitru Iancu și Paul Simionescu, pentru comportări necorespunzătoare avute în decursul sezonului trecut.

Dumitru CERCHEZEANU
membru în biroul F.R.T.A.

Vechile deficiențe se mențin totuși actuale

VECHILE DEFICIENȚE SE MENȚIN TOTUȘI ACTUALE

Recentele campionate republicane de atletism în sală ale seniorilor au oferit specialiștilor o seamă întreagă de aspecte care invită la discuții și analize profunde. Unul dintre acestea : slabele rezultate ale sprinterilor și cele ale aruncătorilor de greutate.

Solicitîndu-i părerea, antrenorul federal Gh. Zimbreșteanu ne-a spus, referindu-se la această situație :

„Făcînd abstracție de spectacolul în sine și de echilibrul de forțe dintre finaliști, cursa de 50 m plat a seniorilor a fost de un slab nivel valoric iar absența celor cîțiva juniori de talent a determinat și o participare săracă. Concluzia care se poate desprinde, de fapt, este tot cea veche... Sînt puțini acei antrenori care se ocupă cu precădere de alergările de viteză și de aceea rezultatele sprinterilor noștri sînt așa cum sînt ! Vasile Dumitrescu, cercetător la Centrul de cercetări științifice al C.N.E.F.S., este unul dintre puținii specialiști români care depun o muncă intensă în această direcție și care au posibilitatea de a găsi atît căile metodice, dar și formele practice de organizare a pregătirii sprinterilor. Dar cu o singură floare...

În ceea ce privește aruncarea greutății, atît la fete cît și la băieți, situația este și în continuare alarmantă. Dacă Ana Sălăgean nu a mai participat la concurs valoarea competiției a scăzut la un nivel fără speranțe. Cauzele acestei situații par să fie : greșelile elementare de tehnică pe care aruncătoarele le-au deprins chiar de la bun început și pe care nimeni nu și le-a corijat o dată cu trecerea anilor, iar gabaritul și forța celor mai multe dintre atletele noastre nu au evoluat pe măsura așteptărilor. Campioana olimpică și recordmană mondială Margita Gummel are 176 cm înălțime și 81 de kilograme (indici care n-o fac să iasă din comun !), deține un rezultat aproape incredibil– 19,61 m. El este consecința calităților fizice ale acestei atlete, a unei tehnici puse la punct pînă la cel mai neînsemnat detaliu, a unei pregătiri complexe, realizată integral. Am convingerea că și în țara noastră există suficiente elemente, necunoscute însă, cu o constituție morfologică asemănătoare celei a recordmanei lumii, și care printr-o pregătire atentă de la A la Z ar putea atinge într-o bună zi o valoare internațională. Deocamdată însă, ce avem la ora actuală nu ne oferă perspective prea clare. De aceea așteptăm acțiuni mai hotărîte, mai îndrăznețe și în orice caz mai eficiente din partea unor specialiști recunoscuți ca Nicolae Gurău, C-tin Crețu, Dan Serafim, Aurel Coman, Ion Sabău ș.a. pentru depistarea unor elemente tinere, dar și pentru unele precizări în metodica de învățare a aruncării greutății, de dezvoltare a forței. În felul acesta va fi ajutată și proba băieților care, în linii mari, a prezentat și prezintă aceleași deficiențe".

LA PORȚILE CONSACRĂRII

Marghiolița Matei bate cu insistență la porțile consacrării. Am văzut-o duminică, după concurs, radiind de fericire lîngă antrenorul ei, fostul internațional Alexandru Dincă. Un rezultat de 1,69 m pentru o junioară, care poate fi considerată practic ca începătoare, nu este desigur la îndemîna oricărei săritoare în înălțime.

L-am rugat pe antrenor să ne prezinte drumul în sport al tinerei sale atlete.

„Marghiolița Matei, ne-a spus Al. Dincă, **s-a născut în anul 1951** (NN. Va mai fi deci junioară și anul viitor cînd vor avea loc „europenele" de la Paris) **și este eleva profesorului Nic. Dordea, la Liceul nr. 10 din Galați. Cu patru ani în urmă mi-a adus-o Dordea pe stadion. De la bun început ea a vrut să devină săritoare în înălțime. Normal, am pus-o să sară, dar chiar la prima trecere a stachetei și-a fracturat brațul drept. Mai apoi, cu mîna în ghips, a venit totuși la antrenamente. După o lună, am pus-o din nou să sară. Și, ghinion, din nou o fractură. De data aceasta la celălalt braț. Eram pur și simplu disperat. optimismului, pe undeva a început să se teamă de săritură și de aceea am renunțat la înălțime și am pus-o să alerge. În 1967, de pildă, a înregistrat 2:38,9 pe 800 m și din toamna acelui an am reluat lecțiile la înălțime. De data aceasta am renunțat deliberat la stilul prin pășire și am învățat-o rostogolirea ventrală, la care aterizarea nu se mai face pe brațe. La concursul de sală al juniorilor, de anul trecut, ea s-a clasat pe locul IV cu 1,57 m. După un an de muncă progresul a fost așadar de 12 cm și am convingerea că va fi încă și mai mare."**

Dar ea, dimpotrivă, n-a disperat nici un moment. Mi-am dat seama însă că în pofida

Antrenorul Al. Dincă își felicită eleva pentru frumoasa izbîndă

Eugen Almer — 57,7 la 100 m liber !

La Reșița a avut loc primul concurs de înot al anului. Punctul de atracție al programului l-a constituit cursa de 100 m liber, la startul căreia s-au aliniat, printre alții, campionul țării, **H. Schier**, și tînărul **Eugen Almer** (15 ani). După trei lungimi (75 m), cei doi înotători se aflau la egalitate, și doar pe ultimii metri Schier s-a putut desprinde în cîștigător. Cronometrele au indicat : 57,2 pentru campionul României și 57,7 pentru Almer (nou record de sală pentru juniori), a 6-a performanță românească din toate timpurile.

Alte rezultate : Rodica Pătruică 1:25,3 — 100 m bras ; D. Wetterneck 5:36,3 la prima cursă de 400 m mixt din cariera sa ; Anca Andrei 66,8 la 100 m liber ; Siegrid Slecian 1:18,4 — 100 m delfin ; Dagmar Hluzin 1:13,2 — 100 m liber ; Ioana Sporea (11 ani) 1:24,4 — 100 m delfin ; Al. Barani 1:20,8 și D. Gropșan 1:21,2 la 100 m delfin.

A. RUDEANU
corespondent

● După aproape 10 săptămîni de „relache" am putut asista, în fine, la un nou concurs de înot în bazinul Floreasca din Capitală. Concurs ? Este un fel de a spune, pentru că tinerii înotători (8—12 ani) au urcat pe blocstarturi fără nici un fel de încălzire prealabilă. Motivul ? Piscina Floreasca este pusă duminica dimineața, pînă la ora 9, la dispoziția publicului, care a transformat-o într-un veritabil șirand de sezon (?!?). În asemenea condiții, nici nu mai putem vorbi despre cerințele elementare ale unui bazin înaintea oricărui gen (fie chiar cu caracter local) de întrecere sportivă. Orice comentariu în plus devine, credem, de prisos...

Cît privește premiera bucureșteană a înotătorilor, pentru a nu știm cîta oară vitregiți în singura lor bază sportivă din sezonul de iarnă, ne este aproape imposibil să facem vreo remarcă deosebită. Singurul rezultat care poate fi luat în considerație este cel al lui **Ilarion Sveț** (9 ani) 1:14,7 la 100 m liber — un nou record de sală pentru copiii de categoria C.

SĂRITURA DE AUR

„Stacheta, o mută chemare;
Pămîntul învins sub picioare"
(V. Teodorescu)

Șerban Ioan, blondul săritor de la Clubul atletic universitar, a reușit simbătă seara cel mai înalt zbor din istoria atletismului românesc. Avîntat impetuos spre tărîi, trupul său a ocolit cu eleganță stacheta de metal așezată pe suporții ei la doi metri și șaisprezece centimetri deasupra pămîntului.

Într-o probă atletică atît de severă, cum este săritura în înălțime, fiecare centimetru, fiecare jumătate de centimetru peste record cere luni și ani de zile de efort, cere multă stăruință, pentru că lupta cu legile atracției și cu limitele efortului omenesc este aici mai fățișă ca oriunde. Gravitația trebuie înfrîntă nu oricum, ci deschis, printr-un salt formidabil pe verticală. De aceea, șase centimetri peste recordul republican pe teren acoperit și patru centimetri peste cel din aer liber, smuls într-o singură seară de iarnă reprezintă un eveniment unic în ultimii zece-cincisprezece ani și, poate, chiar în întreaga istorie a atletismului nostru.

De trei ori la rînd tînărul atlet s-a învins pe sine însuși și a învins vechile sale performanțe, contractînd timpul de ani dintre recorduri în cîteva minute memorabile. Cîteva sute de spectatori cu inimile tinere au aplaudat îndelung victoria sportivului din arenă, în vreme ce acesta mulțumea celor două tribune cu o ușoară aplecare a capului și cerea, cu un semn al mîinii, liniște pentru ultimul salt, către doi metri și optsprezece centimetri. De data aceasta, ștacheta atinsă a căzut de pe suporții ei. **„Ultima ștachetă** — scria Iolanda Balaș — **cade întotdeauna. Iar în această ultimă încercare se află veșnica nemulțumire a atletului care tinde mereu mai sus".**

Simbătă 8 februarie un tînăr student din România a răpit gravitației cea mai bună performanță mondială a anului pe teren acoperit la săritura în înălțime.

Frumoase sînt asemenea întîmplări.

Socrate STĂNESCU

Revenind pe aceeași temă :

Gerul persistă ! De ce nu există gheață de bună calitate ?

Programate inițial pe pista Avîntul din Miercurea Ciuc (impracticabilă la una din turnante, din cauza lipsei de preocupare a proprietarilor ei), întrecerile „Cupei României" la patinaj viteză au fost mutate pe lacul Ciucaș, care — pregătit în pripă — a oferit concurenților o gheață necorespunzătoare. Alergînd pe o pistă cu denivelări, sportivii au făcut eforturi suplimentare, cerîndu-li-se, în plus, și multă agilitate, pentru a evita crăpăturile și ciupercile crescute în urma ninsorii. Slaba calitate a gheții a influențat în mod direct rezultatele tehnice.

Specialiștii și concurenții s-au plîns că pista din Miercurea Ciuc și, mai ales, cea din Tușnad, despre deficiențele căreia am mai scris, continuă, deși au existat fonduri și condiții bune de amenajare — ger, să nu fie gospodărite cum se cere, ceea ce ridică probleme organizării apropiatei finale pe țară a campionatelor naționale. Prin urmare, intervenția federației de specialitate este mai mult decît necesară.

Iată cîteva rezultate din „Cupa României" : **juniori 17-18 ani :** 500 m — L. Schreithofer (C.S.M. Cluj) 51,3; Eva Marcoș (Avîntul M. Ciuc) 60,3; **juniori 15-16 ani :** 500 m — C. Gall (Mureșul Tg. M.) 53,1; Elisabeta Szakacs (Mureșul Tg. M.) 63,1; **Seniori :** 500 m — V. Sotirescu (Din. Buc.) 48,3; Crista Tracher (Din. Brașov) și Maria Tașnadi (Din. Buc.) 55,6. Seniorii Maria Tașnadi și Victor Sotirescu, ocupanții primelor locuri în clasamentele generale, au cucerit invidiatul trofeu.

Tr. IOANIȚESCU

AU ÎNCEPUT CAMPIONATELE REPUBLICANE DE SENIORI

O dată cu primul sunet de gong ce a răsunat în sala de festivități a clubului Grivița Roșie, s-a dat startul în campionatul republican de box al seniorilor pe anul 1969, etapa pe municipiul București. În meci vedetă s-au întîlnit „semimijlociii" A. Popa (Voința) și D. Filip (Steaua). Ei au oferit o partidă extrem de disputată, în care s-au schimbat lovituri dure la corp și figură. Stelistul a recepționat mai multe lovituri în plin, dar tenacitatea și rezistența l-au ajutat să termine meciul în picioare. Juriul i-a acordat chiar victoria la puncte.

O decizie pripită și eronată, care a stîrnit protestele publicului, a fost dată de arbitrul de ring Marin Stănescu în meciul în care Ion Dan (Olimpia) a fost abandonat în fața lui Gh. Palanga (Metalul) sub acuzația de „tineri repetate". Un meci frumos, disputat în limitele sportivității, a fost oferit de „semiușorii" Gh. Boț (Voința) și A. Bădică (Rapid), în care primul a obținut decizia la puncte. Iată celelalte rezultate tehnice : **cat. mușcă :** T. Costache (Rapid) b. ab. Gh. Filipescu (Energia), D-tru Vicol (Energia) b. ab. M. Hanu (Poșta) ; **cat. semiușoară :** I. Barbu (C.S.Ș.) b. ab. N. Niculescu (Semănătoarea), N. Lazăr (Olimpia) b.p. M. Irimeș (Universitatea) ; **cat. ușoară :** C. Ștefănescu (Olimpia) b.p. M. Pavelescu (Poșta) ; **cat. semimijlocie :** Gh. Andrei (Constructorul) b. ab. S. Brădeanu (Olimpia), N. Păun (Semănătoarea) b. ab. I. Dumitru (Olimpia). N. Dobre (C.S.Ș.) și M. Lazăr (Semănătoarea) cîștigă prin neprezentarea adversarilor.

Organizatorii de la clubul Grivița Roșie merită felicitări.

Florin SANDU
Aurel PĂPĂDIE
corespondenți

Se mărește contribuția medicinii la dezvoltarea generală a sportului românesc

(Urmare din pag 1)

tiv. Examinările trebuie să fie cu atît mai complexe și mai frecvente cu cît intensitatea efortului la antrenamente și concursuri este mai mare.

Instrucțiunile se adresează în primul rînd sportivilor, cărora le creează posibilitatea unei îndrumări permanente, sub aspect medical, în pregătire. Apoi, ele îi interesează în mod direct pe tehnicieni, antrenori și pe profesorii de educație fizică, precum și pe cadrele din unitățile sanitare — în special din serviciile medico-sportive — angrenate în această acțiune.

— Ce precizări importante sînt prevăzute în acest document elaborat de Ministerul Sănătății și C.N.E.F.S. ?

— Controlul medical este obligatoriu o dată la șase luni pentru sportivii legitimați — din cluburi și asociații — care participă la campionatele republicane, pentru elevii din școlile sportive și din liceele cu program de educație fizică, precum și pentru juniorii confirmați în secțiile de performanță ale cluburilor și asociațiilor sportive, examinarea efectuîndu-se în dispensarele pentru sportivi, în serviciile pentru controlul sportivilor (din policlinici) sau la cabinetele medicale de la bazele sportive. Fără acest control nu se va putea participa la competiții și concursuri.

Elevii și studenții care participă numai la campionatele școlare sau universitare vor efectua controlul medical o singură dată pe an, în cadrul cabinetelor medicale din școli, în cadrul dispensarelor și policlinicilor pentru studenți sau, în lipsa acestora, la policlinicile sau circumscripțiile sanitare teritoriale.

Controlul medical al sportivilor din loturile olimpice și republicane se face la interval de 4 luni (deci, de trei ori pe an) la Centrul de medicină sportivă.

— Care este — în noile condiții — conținutul controlului medical ?

— Baremul obligatoriu cuprinde : examen clinic, de laborator, radiologic, oftalmologic, O.R.L., stomatologic, somatoscopic și antropometric, precum și explorări funcționale — care duc la sintetizarea avizului medico-sportiv. Pentru sportivii participanți la campionatele republicane (diviziile A, B, C) se va efectua — obligatoriu — electrocardiograma de repaus și în efort. Practicanților ramurilor în care solicitarea nervoasă este intensă (box, box, ciclism, fotbal, scrimă, tir ș.a.) li se va face și un examen neurologic. Boxerilor li se recomandă efectuarea electroencefalogramei și radiografiei craniene și a articulației pumnului. La aprecierea medicului, în afara baremului pot fi făcute și alte examinări de specialitate.

— Ce măsuri se vor lua pentru ca instrucțiunile să fie puse în aplicare în întreaga țară, în mod permanent ?

— Prezentarea la controlul medical — fără de care nu se poate participa la antrenamente și concursuri — *este o obligație a sportivilor și antrenorilor. De asemenea, sportivii, antrenorii și medicii afectați pe lîngă loturi și echipe au obligația de a respecta întrutotul indicațiile cuprinse în avizul medico-sportiv. Organizatorii de competiții, arbitrii întîlnirilor și antrenorii care nu vor respecta instrucțiunile vor fi direct răspunzători de eventualele accidente și pasibili de a suferi rigorile legii.*

— Cum va fi asigurată asistența medicală a sportivilor ?

— Se prevede ca bazele sportive pe care se desfășoară o activitate susținută să aibă un cabinet medical, iar toate celelalte să fie dotate cu truse medicale. Programul personalului medico-sanitar de la cabinetele medicale ale bazelor sportive va fi corelat cu programul de desfășurare a antrenamentelor și competițiilor. Au fost întocmite noi baremuri pentru aparatură, instrumentar și medicamente, destinate unei asistențe medicale eficiente a sportivilor.

★

Grija pentru sănătatea sportivilor este evidentă în acest nou document elaborat recent de către Ministerul Sănătății și Consiliul Național pentru Educație Fizică și Sport. Cadrele medicale, organele și organizațiile sportive, antrenorii și sportivii vor trebui să pună în aplicare cu consecvență aceste instrucțiuni, a căror geneză este dorința de a-i sprijini în efortul lor susținut, continuu, pentru creșterea măiestriei sportive.

fotbal

HAI, VASILE!

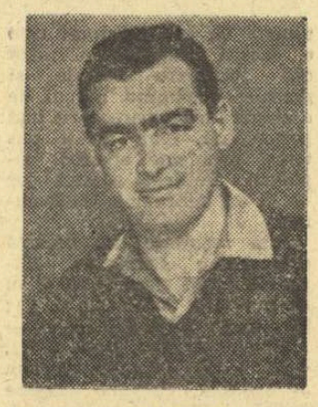

Acum cinci ani, Alexandru Vasile, fost internațional, fost jucător la Dinamo București în perioada de glorie a team-ului din șoseaua Ștefan cel Mare, ajunsese să fie considerat de către foarte mulți și fost... fotbalist.

Trecerea sa la Dinamo Pitești, subminarea progresivă a raporturilor sale cu disciplina, cu viața ordonată, au avut ca efect scoaterea lui Al. Vasile pe... tușă, la propriu și la figurat. Semnatarul acestor rînduri a avut ocazia să asiste, în acea perioadă, la o furtunoasă ședință a secției de fotbal piteștene în care campionul detașat al rubricii „negative" era Al. Vasile. Mulți vorbeau pe atunci de încheierea traiectoriei fotbalistice a celui care fusese, cîndva, mijlocașul echipei României. Mărturisim că, judecînd faptele incriminate și ascultînd vorbele oamenilor, am avut și noi — atunci — sentimentul că asistăm la un apus trist al carierei unui fotbalist cîndva valoros.

Pe cît de mari, pe atît de plăcute au fost surprizele pe care ni le-a furnizat, an de an, de atunci, acest jucător. Transferat la Universitatea Cluj, Al. Vasile a redevenit, cu ajutorul colectivului, dar și datorită unor apreciabile eforturi personale, mijlocașul „de fier" de altădată. În aceeași perioadă a început alt nou capitol în viața acestui tînăr trecut de... prima tinerețe. Facultatea. S-a înscris la medicină, sub privirile ironice ale celor care-i știau viața aventuroasă din anii trecuți... A perseverat, a muncit cum nu mai muncise niciodată pînă atunci, trecîndu-și examenele și anii sub privirile uluite — acum — ale celor care-l cunoscuseră înainte. Cel care fusese la un pas de a deveni un rebut fotbalistic, și poate și social, a ajuns un student model, un jucător de bază în echipa sa, un om respectat de toată lumea.

...Au trecut anii. Alexandru Vasile este azi student în anul V al Facultății de stomatologie din Cluj. În sesiunea de iarnă a obținut următoarele note la examene: la chirurgie maxilo-facială: 9, la medicina legală: 10 și la dermatologie: 10.

Continuîndu-și activitatea fotbalistică, Al. Vasile, căpitanul echipei C.F.R. Cluj, lideră autoritară în seria a II-a a diviziei B, are și pe acest plan mari satisfacții, una din marile lui dorințe fiind aceea de a promova cu această tînără formație în prima divizie a țării. Sintetizînd în limbajul propriu cursele atletice, am putea spune că Alexandru Vasile a intrat în „ultima linie dreaptă", atît în cursa profesională cît și în cea sportivă. Fiind cuceriți de acest come-back al unui admirabil „luptător", îi spunem acum, cînd se apropie vertiginos linia sosirii, un cald din toată inima: „Hai Vasile!".

M. POPESCU

Progresul pleacă la Alexandria

Ca să nu fie nici o confuzie, să precizăm de la început: în orașul Alexandria din județul Teleorman. Aici, joi după-amiază, prima garnitură a bancarilor va susține un meci de verificare, replica fiindu-i servită de echipa Comerțul din divizia C.

Azi, la Brașov: Steaua roșu — Universitatea Cluj

Stadionul Tineretului din Brașov găzduiește astăzi, cu începere de la ora 15,45, meciul amical dintre Steagul roșu și formația studenților clujeni — „U".

Amicalul se anunță interesant, localnicii dovedind în ultimul timp o bună pregătire, stare reflectată în jocurile și în rezultatele obținute în compania echipelor din divizia A, cu care Steagul speră să fie, la toamnă, din nou colegă.

CAROL GRUIA,
coresp. principal

LA TELEFON, ION IONESCU...

„Alo, Sportul?... 11.51... aveți Aachen-ul...".

Telefonista nr. 9, a serviciului 07, își îndeplinește obișnuita obligație profesională, după care ne lasă firul liber cu... (ați ghicit) Ion Ionescu. De la celălalt capăt, vocea ex-rapidistului trădează un om bucuros, cum n-a mai fost de... 7 etape. „Sincer să fiu, așteptam un telefon de la dv. — ne-a întîmpinat Puiu Ionescu. A fost o reintrare..."

— ...Felicitările noastre! Pentru victorie, pentru gol...

— Și golul doi tot de la mine a plecat: o pasă „printre", în adîncime, și Klosterman s-a trezit singur cu portarul, în poziție ideală de șut.

— Ce scrie presa?

— Numai lucruri frumoase. Dar, vă rog, un moment să vă relatez din ziare.

O pauză scurtă, timp în care soția lui Puiu răsfoiește la... rubrică și apoi — traducerea simultană, pe două voci. „Vă citez din Bild Zeitung: „Aachenul a primit aer. După o pauză lungă, forțată, românul Ionescu a reintrat în echipă și, cu tehnica sa șchipitoare, a pus în pericol poarta adversă". (N.N. a echipei Borussia Mönchengladbach, clasată în momentul de față pe locul 2). Fusball Woche are în titlu la cronică: „Adevăratul Ionescu!", iar Express: „Românul a întărit atacul Alemanniei". Dar cel mai flatant mi se pare titlul: „Ionescu a gonit mînjii". Așa sînt numiți aici tinerii jucători ai Borussiei din Mönchengladbach. Cam atît despre mine. Spuneți-mi și mie ce mai este pe acasă?

— Toate bune, ne pregătim pentru jocul cu Grecia. Apropo: într-o recentă anchetă a ziarului nostru printre antrenorii de divizia A, Constantin Cernăianu te propune în linia de atac. Ce zici?

— Aș fi fericit să mai apăr culorile țării. Dar, deoarece m-ați făcut curios, spuneți-mi care sînt ceilalți din atac?

— Domide și Dumitrache. Antrenorul Petrolului pleacă de la așezarea 1—4—3—3. Cred că el s-a gîndit și la faptul că tu ai jucat la Atena. La 2—1, în 1967, cînd ai înscris două goluri.

— Da, îmi amintesc. A fost un joc dificil. Naționala Greciei înregistra încă de pe atunci un evident progres. Fotbaliștii greci sînt atleți desăvîrșiți. Acționează în viteză și nu te lasă să răsufli de loc. Nu sînt însă... imbatabili.

— După părerea ta, cum trebuie contracarat jocul lor?

— Printr-o notă de tehnicitate, de care băieții noștri sînt capabili. Am citit lucruri foarte frumoase despre ei în presa vest-germană, după meciul de la Londra. Mă bucură nespus egalul realizat pe Wembley, întrucît o formație tînără ca a noastră are nevoie acum și de un moral ridicat.

— Altceva?

— Aștept și eu să înceapă returul, acasă la noi, și să țin pumnii strînși pentru „Rapidul" meu.

G. NICOLAESCU

Maria Alexandru și Dorin Giurgiucă — cei mai buni în 1969

Comisia de competiții și clasificări din cadrul Federației române de tenis de masă a alcătuit clasamentul jucătorilor noștri pe anul trecut, ierarhie care va fi luată în considerație cu ocazia tragerii la sorți și a stabilirii capilor de serie, a favoriților în competițiile din 1969.

Femei: 1. Maria Alexandru, 2. Eleonora Mihalca, 3. Magdalena Lesai, 4. Carmen Crișan, 5. Viorica Ivan, 6. Victoria Babiciuc, 7. Lidia Sălăgeanu, 8. Maria Korodi, 9. Hajnal Korodi, 10. Georgeta Fulorea, 11. Marilena Tomescu, 12. Iudit Krejec, 13. Maria Feldman, 14. Nicoleta Spiridon, 15. Doina Zaharia, 16. Monica Hariga.

Bărbați: 1. Dorin Giurgiucă, 2. Adalbert Rethi, 3. Radu Negulescu, 4. Virgil Sindeanu, 5. Tiberiu Covaci, 6. Șerban Doboși, 7. Sergiu Luchian, 8. Marius Bodea, 9. Silviu Dumitriu, 10. Sergiu Suciu, 11. Adrian Șimandan, 12. Gelu Păuna, 13. Ștefan Sentivani, 14. Laurențiu Gheorghiu, 15. Ion Panait, 16. Marius Demian, 17. Adam Antal, 18. Atila Lazăr, 19. Ovidiu Stamatescu, 20. Iancu Singiorgian, 21. Gheorghe Bozga, 22. Adrian Bătrînescu, 23. Francisc Hidveghi, 24. Sabin Răcelescu.

Anul XXV: CONSTANȚA

(Urmare din pag. 1)

școli de cultură generală, 23 licee teoretice și industriale, agricole etc.), al vieții teatrale, sau al bibliotecilor publice.

Din păcate, cifrele publicate în diverse broșuri și pliante și care menționează dezvoltarea municipiului, cifre care nu neglijează nici o carte existentă în biblioteci, nici un kilogram de ulei vîndut populației, nici o linie a dezvoltării în perspectivă, nu spun nimic despre sportul constănțean.

Și aici, în cel mai mare port al țării, există o viguroasă tradiție sportivă.

În 1915 profesorul Constantinescu Pană înființează o echipă de fotbal (Victoria), care susține un meci tur-retur cu echipa Brăilei. Primul război mondial îi împrăștie pe fotbaliști, dar imediat după aceea Constanța cunoaște un aflux de echipe de fotbal (ca și celelalte orașe-porturi din țară), tenisul, voleiul, atletismul apărînd mult mai tîrziu — dar avînd ca punct de plecare, ca pretutindeni, pasiunea unor oameni complet dezinteresați.

Un zugrav, Cota, macedonean de origine, îi uimește pe elevii constănțeni, alergînd aproape zilnic pe malul mării pentru a se fortifica — dar abia în 1936, un funcționar de la „Petrolul", Pamfil Georgescu, proaspăt venit din Ardeal, înființează asociația sportivă „Olimpia", asociație pe care o susține pe banii lui de primă și pe „salariul" de fotbalist, cumpărînd echipament celor șase, apoi celor douăsprezece elevi care vin „să învețe sport". Inițiază apoi o echipă de volei feminin, pe care o antrenează citind manuale de specialitate, vizionînd meciuri în aceeași perioadă în care un ofițer de marină, Niculae Bruckner (azi șef al secției de fotbal din C.J.E.F.S.-Constanța), plătește din soldă amenajarea unor terenuri de tenis, cumpărarea mingilor și a rachetelor. Abia în ultimul an de război se construiește o pistă de stadion (inițiatorul căreia e tot un ofițer de marină — comandorul Petre Țacu), dar rezultatele care pot fi trecute pe tabelele naționale (și internaționale) apar abia după 1945

Majoritatea acestor date ni le dă Traian Petcu, în urmă cu ani finalist al „Cupei Tineretului", în lotul național pînă în 1954 (împreună cu Pandreu, Pop, Tilmaciu) — Traian Petcu, cel care a organizat imediat după război ștafeta „Dezrobirii", în care fondiștii, demifondiștii, sprinterii au alergat 268 km în 10 schimburi, totalizînd 17 ore (în vreme ce din multe alte colțuri ale țării s-a venit cu trenul sau cu bicicleta) — continuînd astfel și el ștafeta entuziaștilor localnici („dacă aș avea cinci mii de lei pe lună, cred că aș deschide un club"...). Acum însă — în ciuda unor carențe ale puricății microbismului — investițiile (și rezultatele) depășesc la scară industrială începuturile mai sus pomenite și argumentul ar fi concludent, chiar dacă am aminti numai echipa de fotbal „Farul" (pozițional a 6-a în A, în ciuda golaverajului anemic) sau echipa de rugby „Farul" (ah, victoria asupra lui A. S. Beziers în 1965!), echipa de volei feminin (mereu în A), dacă l-am aminti pe Cornel Bobeanu, triplu campion național la juniori (demifond, cros — reînnodînd astfel tradiția lui Traian Petcu), pe boxerul Dinu Ion (tradiția — Gheorghe Axioti, Vasile Baciu, Tudose Constantin) — dacă, în sfîrșit, n-am cita — după criterii strict obiective — decît pe halterofilul Tudor Vasile sau pe campionul de iahting Gh. Nicolicioiu.

Sumară, a cărei dinamică n-ar putea fi înțeleasă dacă n-am ține seama că s-a construit un complex sportiv pe strada Flămînda (poate că edilii îi vor găsi un alt nume) măsurînd peste șase sute de metri pătrați, destinat boxului, luptelor, gimnasticii, dacă nu am cita Sala Sporturilor (patrusprezece milioane investiție), dacă n-am menționa că numai iluminarea stadionului „Farul" a costat patru milioane și șapte sute de mii de lei.

Și cărora li se vor adăuga în curînd stadionul „8 Mai" din port (8000 locuri), baza sportivă „Olimpia" (volei, baschet, handbal — 2000 locuri), terenul de rugby A. S. Constructorul etc.

Datele acestea n-au fost incluse în broșurile atît de concludente privind dezvoltarea orașului în ultimii ani — poate pentru că ar necesita ele însele o broșură specială.

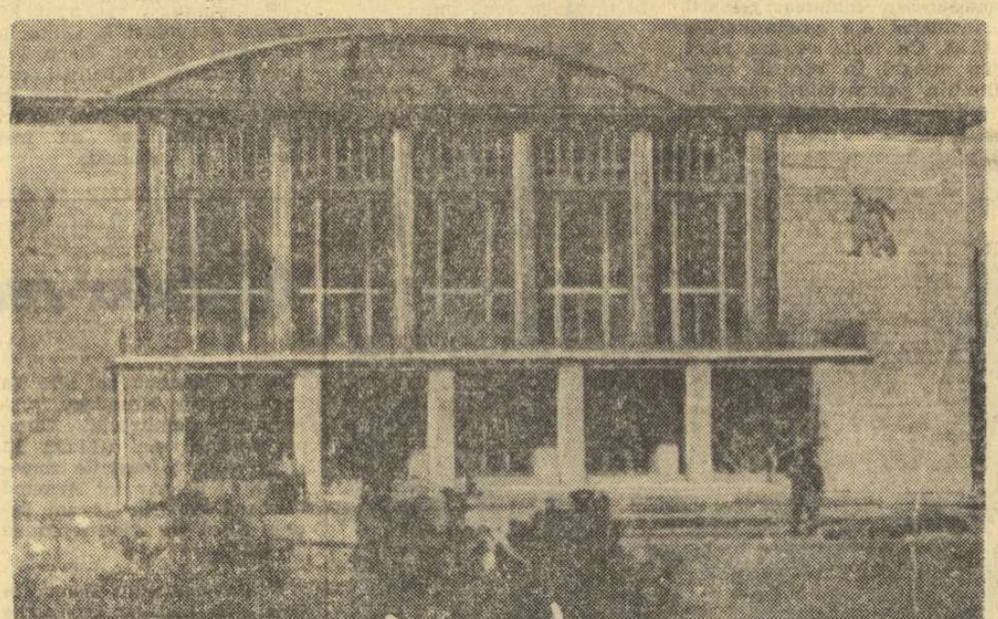

Sala sporturilor din Constanța

ÎN CE A CONSTAT ACTIVITATEA DV. CA MEMBRU AL COMITETULUI FEDERAL?

ANCHETA NOASTRĂ

12 februarie...

Așadar, astăzi este o zi aniversară la Federația română de fotbal. Dar nu din cele la care se rostesc toasturi, se ciocnesc pahare cu șampanie și se exprimă felicitări.

Dimpotrivă...

Astăzi se împlinește un de la prima și... ultima ședință de lucru a Comitetului Federal, constituit la 29 iulie 1967. De atunci, acest organism, care, în statutul Federației române de fotbal este prezentat ca un for destinat să CONDUCĂ treburile fotbalului nostru, între două conferințe pe țară ale F.R.F., a încetat, practic, să mai funcționeze.

Este el inutil? Atunci, de ce a fost înființat?

Este necesar? Poate avea un rol în buna desfășurare a activității fotbalistice, în progresul acestei discipline? De ce, atunci, nu este consultat, activizat, chemat să-și aducă contribuția la rezolvarea atîtor probleme, dificile, pe care le ridică fotbalul?

Oare a mers atît de bine fotbalul nostru în acest răstimp? Oare nu au existat probleme în care Biroul Federal să simtă nevoia unei mai largi consultări asigurate tocmai prin existența Comitetului Federal?

Iată întrebări de la care am pornit atunci cînd am întreprins ancheta de față în rîndurile unor membri ai Comitetului Federal. Tuturor celor cu care am stat de vorbă, le-am pus o singură întrebare: IN CE A CONSTAT ACTIVITATEA DV. CA MEMBRU AL COMITETULUI FEDERAL?

ION GHEORGHIȚĂ — președintele Comisiei municipale de fotbal București

Comitetul Federal? Aș putea spune — vorba lui Caragiale — că este ceva sublim, dar care lipsește cu desăvîrșire. Prima și ultima oară am luat cuvîntul la constituirea acestui organism, care avea să existe doar în scriptele federației de fotbal.

Dar poate că vreți să știți cum mi-am închipuit eu că trebuie să activeze acest for cuprinzător, de aproape 60 de persoane, din toate domeniile de activitate, unite prin dragostea pentru fotbal. Acest lucru l-am arătat la constituire, spunînd că el trebuie să se întrunească cel puțin o dată pe trimestru, iar atunci cînd în fotbal apar probleme mai dificile — și slavă domnului, au fost destule în perioada aceasta — chiar mai operativ.

S-au scurs însă zilele, au trecut trimestrele fără ca nimeni să-și mai aducă aminte de noi, considerîndu-ne, probabil simpli figuranți. Dar, cum spune o vorbă, dacă nu se duce Mahomed la munte, se duce muntele la Mahomed. Așa am făcut și eu. M-am dus la tov. Ion Siclovan, secretarul general al F.R.F., și l-am întrebat:

— De noi, membrii Comitetului Federal, nu aveți nevoie? Văd că ne-ați uitat cu desăvîrșire.

— Dragă tovarășe — a venit răspunsul. **Cum să nu avem nevoie? Dv. sînteți pentru noi sfătuitori prețioși, dezinteresați, care ne puteți da un sprijin imens. Da! Da! Ai dreptate! Trebuie să facem o ședință a Comitetului Federal.**

De la această discuție au trecut luni și luni de zile...

Este momentul să ne adresăm interlocutorului nostru:

— Dv., ca președinte al Comisiei municipale de fotbal București, ce probleme ați fi ridicat, dacă s-ar fi organizat o astfel de ședință?

— Credeți că nu sînt destule probleme? Bunăoară știți că în București, unde activează cîteva sute de echipe de fotbal, existau 97 de terenuri, dar că azi numărul lor a scăzut mult, ajungînd la 63? Oare discutarea bazei materiale n-ar fi constituit un subiect interesant? Dar chestiunea arbitrajelor?

Eu am răbdare. Poate că într-o zi va suna telefonul, iar cineva de la Federație mă va anunța că... mîine sînt invitat la o ședință a Comitetului Federal...

EUGEN BARBU — scriitor

Intrucît, săptămînal, mă ocup de fotbal, colegii mei din Biroul Federal au socotit și mai socotesc, probabil, că nu este necesar să ne vedem unii cu alții în jurul unei mese și să discutăm despre problemele acute ale fotbalului.

Operația are un dublu avantaj: 1. Nevăzîndu-ne unul pe altul, nu putem să ne spunem amabilități. 2. Lipsind unul dintre noi, de la aceste discuții, problemele la zi se rezolvă mai ușor.

La prima vedere, s-ar părea că așa stau lucrurile. Și eu sînt pentru rezolvarea operativă a lucrărilor în curs și acest lucru se poate face numai cu un număr mai redus de oameni. Acest număr restrîns ar fi Biroul Federal. Dar, atunci, de ce mai este nevoie să numești 59 de inși în așa-numitul Comitet Federal, să le publici numele în ziare, dar să nu-i consulți niciodată?

Oricum, constituirea unui Comitet aruncă responsabilitatea și asupra celor ce fac parte din el. Or, dacă am responsabilitate, vreau să am și păreri. Ajunși aici, reiese clar că nu sînt decît două soluții:

1. Ori să fie menținut Comitetul și să fie consultat conform regulamentului publicat și el în ziare;

2. Ori să fie desființat și toate responsabilitățile să greveze asupra Biroului Federal.

O a treia soluție nu există!

ZAHARIA CHIFOR — președintele Comisiei județene de fotbal Brașov

Corespondentul nostru principal, C. Gruia, a avut o convorbire în această problemă cu tov. Zaharia Chifor, președintele Comisiei județene de fotbal, în activitatea de zi cu zi director adjunct la întreprinderea C.I.B.O. Brașov.

Interlocutorul — după cum ne-a relatat corespondentul nostru — a fost cît se poate de surprins de faptul că, în sfîrșit, s-a găsit cineva (și nu de la Federație!) care să-l întrebe ceva în legătură cu activitatea depusă în cadrul Comitetului Federal.

„În ceea ce mă privește — a spus tov. Zaharia Chifor — n-am fost consultat nici măcar atunci cînd, cu prilejul unei ședințe, secretarul general al F.R.F., tov. Ion Siclovan, a fost la Brașov. Am vorbit despre orice, numai despre activitatea Comitetului Federal nu! În cît este astăzi? În 8? Peste 4 zile, pe 12 februarie, se împlinește exact anul de cînd n-am mai participat la nici o ședință a Comitetului Federal. Sincer să fiu, nu văd nici o diferență între mine, care fac parte din Comitetul Federal și o altă persoană care n-are nimic comun cu acest organism. Nici ei nu i se cere părerea — nici mie!

Mi-aduc aminte, oricum, că în februarie 1968, cînd am participat la ședința în chestiune, cineva își exprima surprinderea că membrii Comitetului se reîntîlnesc abia după 7 luni de la constituire. Luînd act de această observație, Biroul a făgăduit că se va consulta mai des cu Comitetul Federal. Se pare însă că noțiunea de „des" n-a fost bine înțeleasă, dovadă că au trecut 12 luni și nu ne-am mai văzut la față!

Ar trebui să adaug, în calitate de președinte al Comisiei județene de fotbal, că, în general, legăturile dintre Comisia pe care o conduc și Federație se rezumă mai mult la adrese și circulare, răspunsuri la adrese, contra-răspunsuri etc.

Altfel, totul este în regulă și mă simt onorat de faptul că sînt membru al Comitetului Federal...”

NICOLAE ROȘCULEȚ — profesor la Institutul de educație fizică și sport

Poate că ar trebui să vedem întîi care este rolul Comitetului Federal, atribuțiile lui. De fapt, acestea pot fi cunoscute din proiectul de statut al Federației române de fotbal, dezbătut în vara lui '68. În mare, acest organism aprobă planurile pentru dezvoltarea activității fotbalistice și urmărește îndeplinirea lor. Sarcină de onoare, fără îndoială. Numai că nimeni nu-ți cere s-o realizezi. Eu unul n-am participat la singura ședință ce s-a ținut în februarie, anul trecut. Și nu-mi amintesc să fi fost convocat.

După părerea mea, acestui for îi revine rolul de a dezbate problemele fundamentale ale fotbalului nostru, cum ar fi înființarea cluburilor experimentale de fotbal, fixarea unor noi jaloane în munca de creștere a copiilor și juniorilor, mai ales că centrele înființate pînă acum sînt insuficiente. Dar Comitetului Federal nu i s-a acordat nici un fel de importanță, noi fiind socotiți, probabil, un fel de membri de onoare, care nu se bagă, nu se amestecă.

În fond, nu se face decît să se respecte o veche tradiție, aceea de a se alcătui comitete federale, cu nume sonore, care nu sînt chemate însă să conducă întreaga activitate a fotbalului, între cele două conferințe ale Federației, așa cum prevede statutul.

Cît de multe s-ar putea spune, de pildă, pe marginea problemei antrenorilor, cu diversele ei aspecte privind numărul acestora și calitatea lor. Și, dacă n-am fost întrebat de Biroul Federal, să-mi spun măcar acum părerea: avem puțini antrenori și nu întotdeauna cei mai buni pot fi întîlniți la echipele noastre de primă mînă.

Mă gîndesc că încă nu e vremea pierdută. Poate că, pînă la începerea returului, fie că va fi activizat actualul Comitet, fie că se va alege altul, mai dinamic.

Dar, dinamismul trebuie să pornească de la Biroul Federal...

GHEORGHE CONSTANTIN — maestru emerit al sportului

Cînd am fost ales membru în Comitetul Federal, m-am bucurat, mai cu seamă că, o dată cu mine, au venit să întărească rîndurile Comitetului numeroși tehnicieni, oameni cu experiență în fotbal, dezinteresați, dispuși să-și sacrifice o bună parte din timpul lor liber pentru binul mers al treburilor fotbalistice.

De ce am fost aleși, nu știu. Văd că nu-i nevoie de noi. Și lucrul mă surprinde, pentru că statutul Federației consacră Comitetului Federal un capitol întreg, în care se spune că acest Comitet se întrunește cel puțin o dată pe an, că dezbate și aprobă planurile pentru dezvoltarea activității fotbalistice, că ascultă raportul Biroului Federal și stabilește obiectivele activității viitoare. Ce s-a făcut din toate acestea? Nimic. Sau, poate, nu știu eu.

Poate contribuția mea n-ar fi fost cea mai importantă. Dar n-au avut ocazia să-și spună părerea nici alții, toate treburile fiind rezolvate „pe picior", după inspirația de moment, probabil.

Aș fi avut și eu niște idei. Le voi spune, potrivit titlului unei piese: *„Dacă voi fi întrebat"*.

TRAIAN IONESCU — antrenor

Mi-am pus mari speranțe în Comitetul Federal. 59 de minți puteau să contribuie la rezolvarea multor probleme, ajutîndu-i pe acei care aveau sarcini operative — membrii Biroului Federal. Totul a rămas însă un simplu decor, vorba aceea, ca să fie... Am fost atît de naiv încît să cred că îmi voi putea exprima părerea, că voi putea critica unele lucruri negative, pentru a se lua astfel măsuri de îndreptare. Dar, totul s-a terminat o dată cu alegerea mea în Comitetul Federal. Nici măcar la unica ședință — și prin aceasta, istorică! — de la 12 februarie 1968 n-am fost invitat. S-or fi gîndit unii oameni că eu am gură mare, că spun lucrurilor pe nume. De ce, deci, să se tulbure cu prezența mea dulcea armonie?

Și așa a trecut timpul, pînă cînd dv. ați venit să mă întrebați ce activitate am depus ca membru al Comitetului Federal.

Altceva, n-am ce să adaug.

Dacă ar avea totuși loc o asemenea ședință și, bineînțeles, dacă aș fi invitat, aș avea ce să spun. În aproape doi ani, s-au adunat multe. De exemplu, aș ridica problema campionatului de tineret, arătînd ce s-a făcut bine și ce este formal în desfășurarea acestei competiții. O altă chestiune care mă frămîntă este aceea a conducătorilor de cluburi. Poate nicăieri mai mult ca aici, în fotbal, nu este nevoie de atîta pasiune și pricepere și, aș spune, avînt obștesc, care nu se împacă cu funcționarismul. Mă opresc aici. Risc să nu fiu invitat nici la viitoarea ședință. Dar, cînd va fi ea?

IOAN CHIRILĂ — ziarist

În calitate de membri ai Comitetului Federal, comemorăm astăzi 366 de zile de la prima și singura lui convocare.

Această „performanță" este un elogiu indirect la adresa fotbalului nostru, care ne oferă astfel o remarcabilă probă de vitalitate. În același timp, însă, evenimentul atrage atenția asupra caracterului formal al acestui organism, pe care „îl vedem și nu e".

Sperăm că o dată cu încheierea unui an de vacanță, Comitetul Federal va izbuti să pornească pe drumul conștiinței de sine, pentru a-și aduce contribuția la edificarea reală a fotbalului nostru.

ÎN LOC DE CONCLUZII

● Evident, se impune convocarea, înainte de începerea returului campionatului, a Comitetului Federal.

● Dacă se consideră că poate fi alcătuit un Comitet Federal mai închegat, Biroul Federal, în virtutea statutului (capitolul 3, art. 12), să convoace o nouă Conferință pe țară, cu care prilej să aleagă organisme cît mai reprezentative — ne referim la Comitetul Federal și Biroul Federal — capabile să conducă din punct de vedere organizatoric, cu mai multă eficiență, treburile fotbalului nostru.

● Ni se pare că situația actuală, de totală inactivitate, a Comitetului Federal nu mai poate continua.

Anchetă realizată de:
Cristian MANTU
(membru al Comitetului Federal)
și Jack BERARIU

LOTO — PRONOSPORT

CREȘTE NUMĂRUL CÎȘTIGĂTORILOR

La sediul Centralei Administrației de Stat LOTO-PRONOSPORT se prezintă zilnic cîștigători care își iau în primire autoturismele. Zilele acestea au venit cîștigătorii de la tragerea excepțională Loto din 21 ianuarie. De altfel, este bine de știut că de la începutul anului și pînă la 31 ianuarie — deci în numai o lună — LOTO-PRONOSPORT a atribuit participanților 114 autoturisme la LOTO, PRONOEXPRES și LOZ ÎN PLIC.

Premii de valoare poate obține oricine. Participarea, în mod regulat, la fiecare tragere și concurs cu cît mai multe bilete, contribuie la mărirea șanselor de cîștig.

Tragerea concursului Pronoexpres de astăzi va avea loc la București în sala din strada Doamnei nr. 2, cu începere de la ora 18.30. Tragerea va fi radiodifuzată, după care va urma un film artistic.

● Numai astăzi și mîine mai aveți posibilitatea să vă procurați biletele pentru tragerea Loto de vineri la care se aplică noua formulă ce și-a arătat din plin roadele chiar de la data aplicării ei: 2 premii de peste 100.000 lei, un premiu de 35.229 lei, 3 cîștiguri a cîte 25.164 lei etc.

Nu lăsați pentru ULTIMA ZI participarea la tragerea LOTO de vineri 14 februarie 1969. Procurați-vă chiar astăzi biletele.

PRONOSPORT
premiile concursului nr. 6 din 9 februarie 1969

Categoria I (13 rezultate) 5 variante a 17.778 lei.

Categoria a II-a (12 rezultate) 183 variante a 582 lei.

Categoria a III-a (11 rezultate) 1.951,5 variante a 81 lei.

Actualitatea internațională

De mîine, în sala Floreasca:

Tineri scrimeri din opt țări vor evolua în Turneul speranțelor olimpice

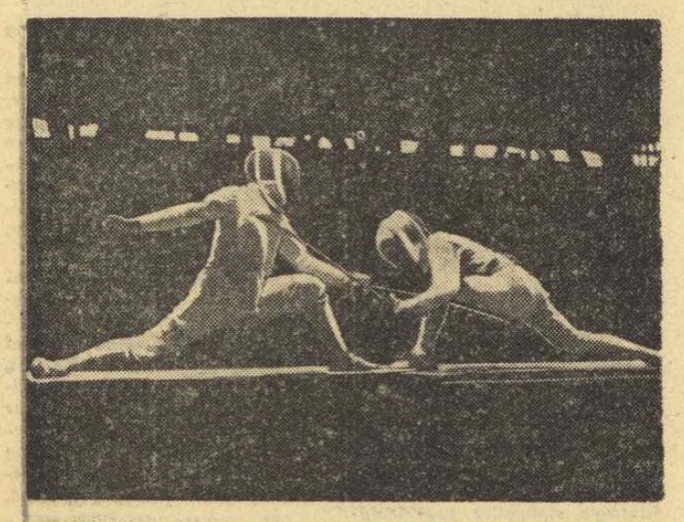

Floretista sovietică Kozlenko (stînga) pe planșa de la Crystal Palace (Londra) unde, cu un an în urmă, a fost consacrată campioană mondială de tineret

Prima competiție internațională de mare amploare pe care o găzduiește Capitala în acest an este **„Turneul speranțelor olimpice"** la scrimă, ce va debuta, mîine, în sala Floreasca, bucurîndu-se de participarea celor mai buni trăgători din generația tînără a opt țări : Bulgaria, R.P.D. Coreeană, Cuba, R.D. Germană, Polonia, Ungaria, Uniunea Sovietică și România.

Competiția comportă turnee individuale la toate armele și, așa cum lasă să se întrevadă însăși denumirea ei, are ca scop să rodeze în întreceri de amploare elemente de perspectivă pentru viitoarea ediție a Jocurilor Olimpice. Concurs al speranțelor, el va confirma o serie de valori. De altfel, printre cei ce vor evolua pe planșele din Sala Floreasca se află nume care au și urcat primele trepte ale consacrării. Ne gîndim, de exemplu, la floretista Kozlenko (U.R.S.S.), campioană mondială de tineret, la coechipierii săi, spadasinul Rossar, sabrerii Renski și Șarașenidze sau floretistul Deliukin. Ne gîndim, de asemenea, la floretiștii polonezi Koziejowski și Dabrowski, ca și sabrerii noștri Irimiciuc și Popescu.

Marea majoritate a delegațiilor de sportivi care participă la această competiție a sosit în Capitală luni și marți, urmînd ca astăzi să vină scrimerii maghiari și a doua parte a lotului polonez.

În completarea loturilor anunțate pînă în prezent, redăm lotul Bulgariei. El cuprinde 12 sportivi și anume : **V. Anghelova, I. Vladimirova** și **V. Koseva** (floretă fete), **Vasiliev, Nikolov, Jekov** (floretă băieți), **Iordanov, Stoianov, Vatev** (spadă), **Hristov, Kalev** și **Dudenkov** (sabie).

În ceea ce privește lotul țării noastre el este mai amplu, cuprinzînd pe : **A. Moroșan, E. Lengyel, L. Popescu, S. Szaplonczay, M. Ștefan, E. Palay** (floretă fete) ; **Ursovici, Petruș, Ștefan, Bănică, Dumitrescu** (floretă băieți) ; **Duțu, Bărăgan, Spirlea, Podeanu, Bunea, Kiss** (spadă) ; **Irimiciuc, Popescu, Vlad, Creițaru, Androne, Georgescu** (sabie).

Programul turneului se va desfășura astfel : joi — dimineață, eliminatorii la floretă-băieți și sabie ; după-amiază : finalele la aceste probe ; vineri dimineața — eliminatorii la floretă-fete și spadă ; după-amiază — finalele.

Năstase a evoluat (fără succes) la Salisbury

În orașul Salisbury au început campionatele internaționale de tenis pe teren acoperit ale S.U.A. În primul tur, Bob Lutz (S.U.A.) l-a învins cu 6—3, 5—7, 6—3 pe jucătorul român Ilie Năstase. Alte rezultate : Bill Brown (S.U.A.) — Ing Buding (R.F.G.) 6—1, 6—3, Mark Cox (Anglia) — Tom Leonard (S.U.A.) 7—5, 10—8.

Ultim concurs de verificare a patinatorilor sovietici pentru C.M.

MOSCOVA, 11. — La Alma Ata a avut loc un ultim concurs de verificare al patinatorilor de viteză sovietici înaintea plecării lor la Deventer (Olanda) pentru a participa la campionatele mondiale.

Performanțe înregistrate la acest concurs : Iuri Malihin 2:05,3 pe distanța de 1500 m și Valeri Lavrușkin 7:45,2 în proba de 5000 m.

Concursul internațional feminin de patinaj viteză de la Leningrad a revenit sportivei sovietice Tatiana Averina (18 ani). Ea a totalizat 204,899 p, cîștigînd probele de 500 m, 1000 m și 1500 m.

ÎN C. C. E. LA VOLEI

Rapid—„17 Nentori" Tirana 3-0

Voleibalistele de la **Rapid București**, campioane naționale, au revenit în Capitală, după meciul susținut sîmbătă la Tirana, în cadrul C.C.E., cu campioana Albaniei, **„17 Nentori"**. Rapid a cîștigat partida cu **3—0 (6, 4, 7)** după un joc bun, în care s-au remarcat **Baga, Szekely, Tudora** și **Chezan**. Arbitrul român, ing. Emil Costoiu, care a fost prezent în sală, ne spunea că „17 Nentori" este o echipă modestă, formată din jucătoare scunde și greoaie, dispunînd numai de o singură trăgătoare ceva mai periculoasă, care nu a pus totuși probleme apărării rapidiste. Returul acestui joc — la 21 februarie la București.

Alte rezultate din această competiție : **Feminin :** Hapoel Hampil (Israel) — Blau Gelb Viena 3—0 (3, 3, 7) ; **Masculin :** Hapoel Hampil — Mladost Zagreb 0—3 (—11, —14, —13), Dinamo Tirana — T.S.K.A. Cerveno Zname Sofia 1—3 (14, —10, —14, —15). Acest meci a fost condus bine de arbitrul Em. Costoiu.

O urmașă pentru Peggy : Janet Lynn (15 ani)

OAKLAND 11 (Agerpres). Patinatorul artistic Tim Wood (S.U.A.), în vîrstă de 19 ani, medaliat cu argint la J.O. de la Grenoble, a cîștigat la Oakland titlul de campion al Americii de Nord. El a totalizat 2 304 puncte, fiind urmat în clasament de canadianul Jay Humphry cu 2 220 puncte și de compatriotul său John Misha cu 2 180 puncte. Janet Lynn, o tînără în vîrstă de 15 ani, a cucerit titlul de campioană, dovedindu-se o demnă urmașă a lui Peggy Fleming. Karen Magnussen (Canada) a ocupat locul doi.

La dans, victoria a revenit cuplului canadian Donna Taylor-Bruce Lennie.

Din tainele laboratorului atletic african...

• „Continentul negru" va juca un rol și mai important în atletismul mondial • De ce amînă Bikila să scrie o carte despre maraton • Sportivi cu un admirabil profil moral • „Olimpicii" — primiți ca niște cosmonauți reveniți din misiune...

La începutul acestui an, *Andrew Mulligan*, un ziarist englez de la săptămînalul „OBSERVER", a vrut să pătrundă puțin în tainele laboratorului atletismului african, acolo unde se prepară în prezent rețetele succeselor din 1972. El a plecat la *Addis Abeba*, unde a cules o serie de amănunte interesante privind pregătirile sportivilor etiopieni. A doua zi după sosire, pe stadionul *„Haile Selassie"*, *Mulligan* i-a întîlnit pe *Mamo, Bikila* și alți alergători precum și pe atletul american *Mal Whitfield*, fost campion olimpic la 800 m și care, în ultimii ani, a lucrat ca antrenor la *Addis Abeba, Nairobi* și în alte capitale africane. Se aflau într-o scurtă pauză și colegii lui *Bikila* glumeau pe seama unui obicei de care ex-campionul olimpic la maraton nu se putea dezbăra, acela de a privi prea des înapoi pentru a vedea situația alergătorilor rămași în urmă. La un moment dat, Whitfield s-a întors către *Bikila Abebe* și i-a spus :

— Ei, te-ai hotărît să scrii cartea despre alergările de maraton, Abebe ?

Puțin intimidat parcă, *Bikila* i-a răspuns :

—Mă gîndesc să o scriu după 1972, pentru că aș vrea să mai iau parte la un maraton olimpic...

În timp ce atleții și-au continuat antrenamentul, Mulligan a stat de vorbă cu Whitfield. Acesta i-a povestit că în ultimii 14 ani el a trăit mai mult în Africa și a consacrat o mare parte a timpului său pregătindu-i pe alergătorii din diferite țări de pe acest continent.

„Înainte, s-a spus adeseori — i-a declarat Whitfield lui Mulligan — *că atleții de culoare nu sînt capabili să alerge cu succes pe distanțe mai mari de 800 sau 1 500 metri, pentru că ar avea ligamente ... mai scurte și „diferențe"... musculare. Africanii cîștigători în Mexic au arătat, însă, că posedă o clasă mondială. Ei au fost atleții cei mai bine antrenați și ar fi cîștigat probele la orice altitudine s-ar fi disputat ele. Firește, ei își mai pot îmbunătăți pregătirea tactică — asta s-a văzut în cazul lui Mamo Wolde la 10 000 metri, în finalul alergării"*.

Ziaristul englez subliniază în însemnările sale seriozitatea și intensitatea cu care se antrenează atleții africani, modestia lor, extraordinara popularitate de care se bucură în întreaga țară (de parcă ar fi niște cosmonauți reveniți din misiune!), viața sobră pe care o duc (Bikila doarme nouă ore pe noapte, nu fumează, bea foarte rar și cumpătat băuturi alcoolice).

Whitfield și-a exprimat admirația pentru „codul etic" al atleților africani, pe care i-a denumit „ultimii mohicani" ai amatorismului. El a povestit cum „olimpicii" africani continuă să-și îndeplinească integral toate obligațiile pe care le au în învățămînt sau în armată...

Un alt atlet etiopian, sprinterul *Nigussie Roba*, absolvent al unui institut de cultură fizică din Cehoslovacia, care lucrează acum ca antrenor, i-a demonstrat lui *Mulligan* inconsistența afirmațiilor făcute cu ani în urmă că Bikila ar fi fost un fenomen întîmplător în atletismul african. *„Acum, după succesul lui Mamo, noi, etiopienii, credem că maratonul ne aparține"*. După părerea lui *Mulligan*, succesul etiopian la cea mai grea dintre alergări se datorește condițiilor speciale de pregătire cerute celor ce vor să intre în corpul de gardă imperial, precum și criteriilor de promovare, a căror strînsă legătură și cu gradul de pregătire în domeniul alergărilor. De altfel, la *Addis Abeba* se spune, de multe ori în glumă, un foarte serios adevăr : *drumul cel mai scurt spre succes trece neapărat prin cea mai lungă alergare...* Iar visul oricărui băiat din Etiopia este să devină un *Bikila* sau *Mamo...*

Whitfield i-a spus ziaristului britanic că Africa va juca un rol din ce în ce mai important în atletismul mondial. *„Țările africane acordă o mare însemnătate sportului, considerîndu-l una din modalitățile care ajută construcției naționale"*. Fostul campion olimpic, Whitfield a subliniat, apoi, un aspect mai puțin cunoscut din acest punct de vedere : participarea tuturor triburilor la competițiile care sînt menite să desemneze loturile naționale pentru întrecerile pe plan internațional, cum a fost, de pildă, cazul Kenyei.

În legătură cu atletismul kenyot, a apărut de curînd un articol și în ziarul londonez „TIMES", în care se face o legătură directă între succesele olimpicilor *Keino* și *Naftali Temu* și progresele învățămîntului din țară, înregistrate după declararea independenței Kenyei.

U. VALUREANU

Atleții africani prezenți pe toate treptele podiumului la festivitatea de premiere în cursa de 5 000 m la J.O. De la stînga la dreapta : Keino (Kenya), Gamoudi (Tunisia) și Temu (Kenya)

B. Diessner (R. D. G.) a cîștigat crosul de la Geneva

ZURICH 11 (Agerpres). — Cea de-a 21-a ediție a crosului internațional de la Geneva a revenit atletului Bernd Diessner (R. D. Germană), cronometrat pe distanța de 8,5 km cu timpul de 26:19,3. Locul secund a fost ocupat de sovieticul Sviridov, iar pe locul trei s-a clasat Jürgen Busch (R. D. Germană).

În clasamentul final pe echipe, primul loc a fost ocupat de formația U.R.S.S. cu 62 puncte. La acest cros au participat sportivi din 9 țări.

„MARII PERFORMERI LA ARUNCAREA GREUTĂȚII NU POT FI DECÎT OAMENI CU UN GABARIT DEOSEBIT"

Care este tipul ideal al aruncătorului de greutate ? Ce calități trebuie să întrunească atleții ale căror performanțe trec de 20 de metri ?

La aceste întrebări răspunde, într-un comentariu, ziaristul **Heinz Vogel**, redactor de atletism al Agenției **„Sport Informations Dienst"** din **Düsseldorf**.

După Vogel, forța aruncătorului de greutate rezidă în primul rînd în înălțime, în greutatea coroporală, precum și în viteza de reacție cu care este înzestrat. Spre exemplificare, el publică cîteva date referitoare la primii opt clasați la J.O. din Mexic și conchide că acești protagoniști ai probei au, în general, între 1,90 și 2 m înălțime și o greutate de peste 110 kilograme.

Iată, de altfel, un tabel cu rezultatele de la J.O. și cu recordul personal (în paranteză)

1. Randy Matson (S.U.A.)	2,00 m	120 kg	20,54 m (21,78 m)
2. George Woods (S.U.A.)	1,88 m	134 kg	20,12 m (20,73 m)
3. Eduard Guşcin (U.R.S.S.)	1,92 m	122 kg	20,09 m (20,28 m)
4. Dieter Hoffmann (R.D.G.)	1,89 m	120 kg	20,00 m (20,10 m)
5. Dave Maggard (S.U.A.)	1,91 m	118 kg	19,43 m (20,53 m)
6. Wladyslaw Komar (Polonia)	1,95 m	115 kg	19,28 m (19,61 m)
7. Uwe Grabe (R.D.G.)	1,92 m	112 kg	19,03 m (19,73 m)
8. Heinfried Birlenbach (R.F.G.)	2,04 m	125 kg	18,80 m (20,18 m)

Neal Steinhauer nu și-a găsit loc în reprezentativa S.U.A., pentru simplul motiv că, înainte de trial, el a slăbit nu mai puțin de 20 de kilograme. Dacă la 138 de kilograme, cît a cîntărit în urmă cu doi ani, el a aruncat 21,01 m devenind principalul rival al lui Randy Matson, cînd a ajuns la 118 kg nu a mai reușit nici 19 m, cedînd primele trei locuri lui Matson, Woods și Maggard.

După cum au scris unele ziare, Randy Matson ar intenționa să abandoneze atletismul în favoarea basebalului și a fotbalului american profesionist. Recordmanul mondial a dezmințit, însă, această știre și a afirmat că își va continua activitatea atletică și în acest an. A apărut, însă, un tînăr de 19 ani, student al Universității din Kansas, Karl Salb, care se anunță un serios pretendent la recordul lumii. Salb cîntărește 112 kg și are o înălțime de 1,90 m. Ultima sa performanță, care trebuie luată în considerare, a măsurat 19,99 m. **„După gabarit și Salb face parte din categoria coloșilor, singurii care pot depăși limita celor 20 de metri"** — scrie Heinz Vogel.

Fotbal pe glob — fotbal pe glob

PREGĂTIRE ÎN CLUBURI

Federația de specialitate din Bulgaria a hotărît ca pregătirea jucătorilor pentru meciurile din preliminariile C.M. să se facă în cluburi și nu în cantonamente de lungă durată. Înaintea fiecărui meci, jucătorii se vor întruni timp de cel mult 5 zile. Antrenorul federal, dr. Boșkov va colabora cu antrenorii de club care au datoria să supravegheze pregătirea selecționabililor. Vorbind despre întinerirea lotului, dr. Boșkov a declarat că acest proces decurge în cele mai bune condițiuni. Se afirmă o serie de elemente tinere printre care fundașul Pesev, fundașii centrali Kirilov și Veselinov, ca și Hristakiev. Singurul post fără un înlocuitor talentat este cel de portar.

MITICI ESTE OPTIMIST

La 26 februarie, echipa Iugoslaviei susține primul meci internațional al anului : la Split, cu Suedia. Probabil, în acest joc, nu vor evolua internaționalii Pavlovici, Acimovici și Giaici, aflați în turneu în America de Sud, cu Steaua roșie. **„Deși amical** — a spus Mitici — **meciul acesta este foarte important pentru a verifica stadiul de pregătire a jucătorilor, înaintea reluării partidelor din preliminariile C.M. Cu toate că am pășit cu stîngul în această competiție, putem totuși spera la calificare, în cazul că vom cîștiga toate partidele și dacă adversarii noștri mai pierd și alte puncte..."** Se pare că Mitici va apela la unii jucători aflați în R.F.G., printre care Skoblar, Iusufi, Vasovici etc.

ȘTIRI, REZULTATE

• Toate biletele pentru meciul din preliminariile C. M. dintre R. D. Germană—Italia, programat la 29 martie, la Berlin, au fost epuizate în urmă cu două luni !

• Echipa F. C. Hansa Rostock a întrecut pe teren propriu cu 3—1 (0—0) formația K. B. Copenhaga.

• În turneul de la Viareggio, Vasas Budapesta — A. C. Milan 1—1 (0—1) ; Bologna — Dukla Praga 1—1 (0—1) ; Atalanta — Eintracht Frankfurt 2—1 (0—0) ; Juventus Torino — Lodz 2—0 (1—0).

• Zenit Leningrad, a jucat la Varna cu formația locală Cerno More. Întîlnirea s-a încheiat la egalitate : 3—3 (1—1).

• Formația „Gornik" Zabrze a evoluat la Quito în compania echipei Deportiva Universitaria. Fotbaliștii polonezi au obținut victoria cu 3—1 (1—1). Cele trei goluri ale învingătorilor au fost marcate de Lubanski.

Portarul englez Ron Springett într-o săritură spectaculoasă

RĂSFOIND PRESA STRĂINĂ

SPORT (ZURICH) :

„FETELE BĂTRÎNE ALE SCHIULUI"

Într-un recent număr al ziarului „SPORT" din Zürich, ziaristul austriac Martin Maier se ocupă de unele probleme ale schiului feminin, într-un scurt comentariu intitulat : Fetele bătrîne ale schiului.

„Dacă văd la antrenamente niște schiori coborînd pe pîrtiile de slalom, nu pot să-mi dau seama — cel puțin după stil — dacă aceste persoane sînt de sex feminin. Fetele merg acum ca băieții ! Au aceeași ținută, aceeași tehnică, țin bețele cu aceeași pricepere. De cîțiva ani constatăm că femeile își însușesc o tehnică perfectă a schiului de performanță. În fond, în zilele noastre ar fi absurd să se „inventeze" o tehnică specială pentru femei. Putem oare să ne imaginăm, de pildă, ca tehnica aruncării suliței la femei să fie alta decît cea folosită de bărbați ?

În actualul sezon, mai mult decît în anii trecuți, am observat un progres uimitor înregistrat de schioare. Ele se avîntă cu un curaj de neimaginat în abisurile albe, execută sărituri spectaculoase într-un ritm de coborîre (viteză și constanță) de-a dreptul infernal. Ea a devenit „el", un schior dur care nu cunoaște teama, limita de viteză ; parcă „ea" ar fi cea care a descoperit tainele coborîrii pe schiuri. Ba mai mult, această concepție nouă a schiului feminin este pretutindeni practicată și acceptată.

Am discutat pe această temă cu americanca Kiki Cutter, cîștigătoarea slalomului de la Oberstaufen. Am vorbit în mod special cu ea, deoarece știu că americanii folosesc aceleași metode de antrenament în schi ca și la înot. Copiii încep schiul la vîrsta de 5 ani, iar la 10 ani instructorul sau antrenorul se convinge dacă la această vîrstă elevul său are sau nu aptitudini pentru sportul de performanță. Cu alte cuvinte, dacă are sau nu, talent. Apoi începe munca. O muncă uriașă, dusă numai cu aceia la care întrevăd performanțe superioare. Timpul trece și selecția se face în mod aproape automat. Cine rezistă de mic la această muncă enormă are perspective. Cine nu — adio !

Acest lucru ni l-a confirmat Kiki. De fapt, spunea fetișcana asta, **„media vîrstei echipei noastre de schi este de 19 ani. Și să nu credeți că această medie este chiar atît de mică" !**

17, 18, 19 ani ! Cea mai „bătrînă" are 21 de ani ! **„Noi sîntem fetele bătrîne ale schiului"** — a conchis... vîrstnica mea interlocutoare.

SPORT (BELGRAD) :

MINI-OLIMPIADA

Ziarul „SPORT" din Belgrad, ocupîndu-se de „mini-olimpiada" instituită pentru școlari de către Comitetul iugoslav pentru educație fizică și sport, scrie printre altele :

„Scopul care determină organizarea unei olimpiade în miniatură rezervată elevilor se poate formula în următoarele puncte :

— întrecerile trebuie să fie o demonstrație a rezultatelor pozitive obținute în munca pedagogică și de instruire sportivă pe tărîmul educației fizice ;

— lărgirea sportului de masă, consecințele pozitive ale acestuia asupra sănătății copiilor aflați în plin proces de dezvoltare fizică și psihică ;

— stimularea obținerii unor performanțe deosebite în ramurile sportive prevăzute în program ;

— atragerea tineretului într-o activitate sportivă continuă, în scopul folosirii în mod rațional a timpului liber ;

— înlesnirea selecționării elementelor talentate pentru viitoarele ediții ale jocurilor olimpice.

Programul „mini-olimpiadei" este alcătuit în așa fel încît se ține seama de tradiția disciplinelor sportive practicate în școala și în regiunea respectivă.

Competițiile se organizează în mai multe etape, pe clase, școală, regiune și, în fine, etapa finală, la toate disciplinele sportive. Ultima etapă este programată în 1971 cînd cele mai bune elemente descoperite cu acest prilej vor fi introduse în loturile olimpice pentru Olimpiada din 1972".

telex-radio-telefon

• **În prezent se află la Paris, Avery Brundage,** președintele Comitetului Olimpic Internațional (C.I.O.). El a decernat o medalie comemorativă de aur lui Armand Massard, care de 16 ani deține titlul de vicepreședinte al C.I.O.

• **Pe stadionul Bislet din Oslo s-au încheiat întrecerile concursului internațional de patinaj viteză.** Victoria a revenit sportivului norvegian Dag Fornäss, care la multiatlon a totalizat 175,350 de puncte. Ultimele două probe ale concursului au fost cîștigate de Dag Fornäss (1500 m în timpul de 2:09,6 și 5 000 m cu 7:43,8).

• **În localitatea Helsingör, s-a disputat întîlnirea internațională de handbal** dintre reprezentativele masculine ale Danemarcei și Islandei. Sportivii danezi au învins cu scorul de 17—13 (7—8).

• **Renumitul automobilist englez Stirling Moss își va face reintrarea la 23 martie.** El va participa la raliul internațional de la Sestriere în care va pilota o mașină „Lancia" de construcție specială, avînd ca coechipier pe compatriotul său David Stone.

• **În cursa ciclistă de 6 zile, care se desfășoară pe velodromul „Vigorelli"** din Milano, conduc cicliștii belgieni Eddy Merckx și Patrick Sercu, care totalizează 318 puncte.

• **La Chambery s-a disputat întîlnirea internațională de tenis de masă** dintre echipele Franței și Elveției, contînd pentru „Cupa ligii europene". Jucătorii francezi au obținut victoria cu scorul de 6—1.

Tiparul I. P. „Informația" str. Brezoianu nr. 23—25 București

40368

Redacția și administrația: str. Vasile Conta nr. 16, tel. 11.10.05, interurban 72 și 286. Telex sportrom buc. 180.

PROLETARI DIN TOATE ȚĂRILE, UNIȚI-VĂ!

sportul

4 pagini 30 bani

Anul XXV — Nr. 454 (5888) ZIAR AL CONSILIULUI NAȚIONAL PENTRU EDUCAȚIE FIZICĂ ȘI SPORT Joi 13 februarie 1969

O sugestie

Pledoarie pentru minipolo

De mai multă vreme se fac auzite în lumea natației noastre voci care se opun ca echipele de copii (10—14 ani) să joace polo pe terenuri și cu mingi asemănătoare celor folosite în întrecerile de seniori.

Recent, la bazinul Floreasca, a fost efectuată o examinare medicală a componenților echipelor de copii angrenate în campionatul Capitalei, din care a reieșit pregnant caracterul suprasolicitativ al unei asemenea competiții. S-a putut observa clar că după un sprint de 15—20 de metri, micii poloiști ajung epuizați în fața porții, nemaiavînd forță pentru a controla balonul. Mai mult, în condițiile amintite mai sus, nici nu se poate realiza o instruire eficientă a tinerilor jucători. Dimpotrivă, aceștia capătă de la început o serie de deprinderi tehnice greșite, de care foarte greu se mai pot debarasa în viitor.

Gîndindu-mă la acest lucru și inspirîndu-mă din exemplele altor sporturi, am ajuns la concluzia că și în polo se poate realiza, de pildă, ceea ce s-a făcut în baschet. Mai precis, să recurgem la un minipolo pentru echipele de copii, cu partide care să se desfășoare în bazine mici (20/12 m) și cu mingi de mărime redusă (ca una de handbal, de exemplu). Durata celor 4 reprize să fie de numai 3 minute, iar pauzele dintre acestea de cîte două minute.

În felul acesta, sănătatea copiilor, în primul rînd, ar avea numai de cîștigat. Apoi, vom reuși să atragem un număr mai mare de copii în practicarea acestui joc. Chiar și latura spectaculară, ca și posibilitățile de concretizare ar crește considerabil. Iată, deci, suficiente motive ca să pledăm pentru MINIPOLO.

dr. ION DRĂGAN
arbitru internațional

„Să privim cu optimism mondialele de bob!"

Așadar, jocurile au fost făcute. Lupta „cea mare" poate începe! Bătrîna Europă și-a trimis peste ocean, spre Terra Nova, „armatele de conquistadori" pentru cîteva bătălii fulger, sortite la Lake Placid de numai... un minut și cîteva sutimi de secundă, într-un sport demn de „secolul vitezei": bobul.

O flotă puternică de nave, sub pavilion italian, român, elvețian, austriac sau german, va încerca să răzbească în veritabilul „Cap Horn" care înseamnă „zig-zagul" pîrtiei americane.

Cavalerii fiselelor Frigo, Panțuru, Floth, Thaler sau Wicki cuirasați în armuri, în același timp medievale și cosmice, au toate motivele să fie optimiști. Isprava lui Eugenio Monti, „Cristofor Columb" al bobului, nu a creat un precedent în 1961 cînd a devenit recordman absolut pe aceeași pistă?

Dar cine va fi cel mai brav între bravi și se va întoarce acasă cu aur și mirodenii?

Pentru toată lumea bobului, prima etapă a capriciosului ianuarie s-a desfășurat sub semnul unor asidue căutări, în care poate „soluția de echipaj" a creat cele mai multe probleme selecționerilor. Era și firesc, căci sfîrșitul Jocurilor Olimpice de la Grenoble punea capăt unei epoci în care străluciseră Monti, Nash, Emery și deschidea porțile afirmării unor noi generații de boberi, din care nu puțini suferiseră de complexul „rosso volante". Pentru acest motiv, multe țări au preferat să desfășoare campionate naționale, în care principalul scop era selecția. Cît de dură a fost această selecție o probează italienii cărora i-au plătit un scump tribut, dar au și descoperit talente autentice, infirmînd scepticismul unor ziariști și specialiști care prevedeau un diluviu la retragerea lui Monti.

Uneori s-a recurs la soluții cu totul inopinate: prezența frînarului De Paolis la bobul de 4 italian la europene a constituit o surpriză de proporții, dar și o soluție fericită.

Pentru noi, problema selecției echipajului se conjuga cu cea a obținerii treptate a formei sportive a lui Panțuru, al cărui obiectiv principal era campionatele mondiale, „europenele" fiind o etapă în pregătirea sa.

prof. I. MATEI

(Continuare în pag. a 4-a)

Echipajul Zardini-Dimai (Italia) a cucerit „Cupa Federației" la bob 2

SINAIA, 12 (prin telefon). Miercuri s-a disputat competiția de bob 2 dotată cu „Cupa federației". La întrecere au participat 14 echipaje, dintre care 5 din Italia, unul din Austria, unul din Elveția și 7 românești. Concursul a fost cîștigat de echipajul italian Roberto Zardini - Carlo Dimai, care a realizat, în ambele manșe, un timp foarte bun. Locurile 2, 3 și 4 au revenit sportivilor români care, în felul acesta, emit pretenții justificate la întîietate în viitoarea competiție, „Cupa orașului Sinaia", ce se va disputa simbătă și duminică.

Plecat cu nr. 3 din start, echipajul Franco Chiamulera (Italia) - Dinu Pascu (România) s-a răsturnat în virajul 9. Cei doi boberi s-au ridicat imediat, italianul rămînind pe pistă, în timp ce sportivul român, în dorința de a continua cursa și de a evita, astfel, descalificarea echipajului și chiar un accident, s-a aruncat în bob. El a apucat comenzile dar, în virajul 11,

M. BOTA — coresp.

(Continuare în pag. a 4-a)

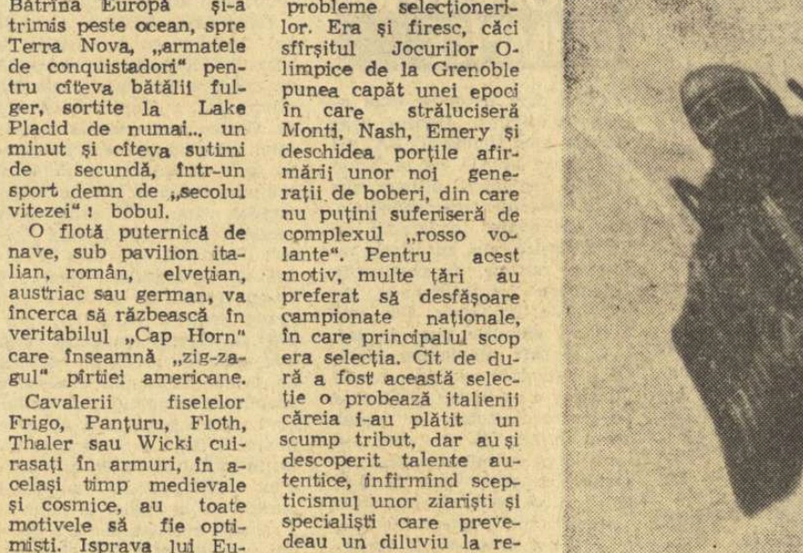

Doi dintre floretiștii români la un ultim antrenament: Gabriel Ursovici și Aurel Ștefan

Foto: V. BAGEAC

Scrimeri din opt țări la startul „Turneului speranțelor olimpice"

● PRINCIPALII FAVORIȚI — SCRIMERII SOVIETICI ȘI CEI POLONEZI ● TINERII TRĂGĂTORI ROMÂNI VOR ASALTA PRIMELE LOCURI PRIN URSOVICI, MOROȘAN, IRIMICIUC ȘI POPESCU ● SALA FLOREASCA, LOC DE DESFĂȘURARE A COMPETIȚIEI

Reprezentanți a 8 țări, din Europa, Asia și America Centrală, iau astăzi startul în ediția 1969 a „Turneului speranțelor olimpice".

Programat în ajunul celei mai importante competiții rezervate schimbului de mîine, campionatele mondiale de tineret, turneul, găzduit anul acesta de țara noastră, constituie principalul test pentru Geneva. Este, desigur, și motivul pentru care toate țările participante și-au trimis, la București, garniturile complete.

Reține atenția, în primul rînd, prezența campioanei mondiale de tineret de anul trecut de la Londra, Kozlenko, precum și a valoroaselor ei colege, Bikova și Konurkina. Din lotul Uniunii Sovietice mai fac parte floretiștii Galafudinov și Doliukin, spadasinul Rossar și, de asemenea, sabrerii Ronski și Sarasenidze.

Foarte puternic este și lotul polonez, care beneficiază de aportul floretiștilor Rzymonska, Koziejewski și Dabrowski, al spadasinului Matwejew și al sabrerului Pregowski. Este evident că tinerii scrimeri sovietici și

(Continuare în pag. a 4-a)

MARELE PREMIU

Lupta sportivă este, prin ea însăși, stimulativă, satisfacția de a învinge fiind supremă. Cu toate acestea, recompensarea campionului a devenit — pretutindeni — o tradiție. Lui, învingătorului, i se oferă medalii de aur, argint sau bronz, ramuri de măslin sau colane, plachete sau diplome. Pentru cei mari, pentru seniori, e firesc să fie așa. Amintirea victoriei va rămîne pururi întruchipată de statueta de bronz, de înscrisul de pe plachetă sau de medalia purtînd strălucirea bucuriei din marea zi a succesului.

Vrînd să înscăuneze aceeași tradiție sau, poate, lipsiți de imaginație, organizatorii competițiilor sportive pentru copii, juniori mici și mari au copiat fără pic de oboseală însemnele performerilor adulți, schimbînd doar inscripția, și le-au oferit ca premii și celor mici. Din fragedă tinerețe, pînă la bătrînețe (desigur, cea sportivă), concurentul va primi mereu aceleași medalii, aceleași plachete, aceleași diplome. Imaginați-vă cum arată vitrina de trofee a unui performer în care sînt expuse, invariabil, lucruri asemănătoare...

Pornind de la faptul că, prin repetare, aceste recompense, aceste premii își pierd caracterul stimulativ, să încercăm a le sugera organizatorilor de competiții — federații, consilii locale pentru educație fizică și sport, cluburi și asociații sportive — mijloace noi, atractive, de stimulare a învingătorilor sportivi în întrecerile celor mici. De pildă, n-ar fi oare mai cîștigat juniorul care ar lupta pentru locul I, fiindcă acesta îi asigură trecerea în lotul antrenat de una din somitățile grupului de antrenori din localitate? N-ar fi mai emoționat copilul care, cîștigînd o competiție, ar fi invitat la dejun alături de Ion Moina, Iolanda Balaș, Viorica Viscopoleanu, Marin Niculescu, Alexandru Penciu sau altă mare vedetă (autentică) din ramura sportivă pe care o practică? Și nu i-ar face o deosebită plăcere — peste ani și ani ca și în prezent — celui ce, ieșind învingător într-o întrecere, i s-ar da posibilitatea să se fotografieze alături de idolul său sportiv? Și mai sînt atîtea și atîtea alte „mari premii", mai stimulative, mai trainice, mai gingașe decît cele cu care au fost gratificați pînă acum tinerii competitori.

Medaliile de aur, argint și bronz trebuie să rămînă visul apogeului carierei sportive, marele țel. Celelalte, recompensele sportive ale copilăriei au menirea să-i stimuleze pentru a porni pe drumul spre marea performanță, să li-l înlesnească și, poate, să le schimbe optica asupra scopului întrecerii pentru recorduri, performanțe și victorii în marile confruntări internaționale.

Hristache NAUM

Trimisul nostru special, ȘTEFAN IACOB, transmite:

U.T.A. își începe azi turneul în Iugoslavia

SAVAC, 12 (prin telefon). — Începînd de azi (n. r. ieri) echipa de fotbal U.T.A., liderul diviziei naționale A, se află în această pitorească localitate, situată la 100 km de Belgrad, unde urmează să dispute joi, în compania echipei locale, primul meci din cadrul turneului pe care textiliștii arădeni îl efectuează în Iugoslavia.

Antrenorii Nicolae Dumitrescu și I. Reinhard au deplasat următorii 17 jucători: **Gornea, Birău, Bacoș, Pojoni, Czako, Petescu, Lereter, Axente, Șchiopu, Domide, Moț, Atodiresei, Sima, Bodea, Dumitrescu, Bătrîna, Broșovschi.**

În continuarea turneului, U.T.A. va întîlni, la 16 februarie, la Rijeka, echipa locală din prima divizie a fotbalului iugoslav, iar la 19 februarie, tot la Rijeka, o echipă cehoslovacă care se află la pregătire pe litoralul iugoslav.

La Tg. Mureș:

Tradițională întrecere de popice

Timp de două zile, arena C.F.R. din Tg. Mureș a găzduit cea de-a XV-a ediție a populare competiții „Cupa 16 Februarie" la popice. La întreceri au luat parte formații masculine din **Oradea, Brașov, Iași, Sighișoara, Teiuș și Tg. Mureș.** (cu 3 echipe). După încheierea concursului (s-a jucat la proba de 100 lovituri mixte) clasamentul general pe echipe arată astfel: **1. C.F.R I Tg. Mureș 2496 p.d.; 2.** C.F.R. II Tg. Mureș 2403 p.d.; 3. C.F.R. Teiuș 2349 p.d.; 4. C.F.R. Sighișoara 2272 p.d.; 5. C.F.R. III Tg. Mureș 2266 p.d. La individual, cel mai bine s-a clasat **Gh. Vuță (C.F.R. I Tg. Mureș), care a doborît 444 de popice.** Pe locurile următoare s-au clasat: A. Miculaș (C.F.R. Teiuș) cu 441 p.d. și Al. Slavin (C.F.R. III Tg. Mureș) cu 433 p.d. La proba de perechi, ordinea a fost următoarea: 1. **Em. Siklovi - Gh. Vuță (C.F.R. I Tg. Mureș) 869 p.d.** 2. A. Miclăuș - I. Moraru (C.F.R. Teiuș) 846 p.d., 3. I. Suciu - V. Mihalache (C.F.R. I Tg. Mureș) 836 p.d.

I. PĂUȘ
corespondent principal

C. BUZULIUC

Boxerii fruntași în ring

La 22 martie, cluburile Dinamo și Metalul vor organiza o interesantă reuniune de box, la care vor participa numeroși pugiliști din lotul reprezentativ, printre care **V. Ivan, C. Ciucă, P. Nedelcea, A. Simion, C. Buzuliuc, P. Dobrescu, Gh. Ene, M. Constantinescu.** Sîntem informați că boxerii Petre Ganea, Marin Lumezeanu și Pătru Cojocaru au fost scoși din lotul reprezentativ ca urmare a evoluțiilor nesatisfăcătoare din ultimul timp. Totodată, în urma k.o.-ului de la Constanța, lui Al. Năstac i s-a acordat o perioadă de odihnă pentru refacere.

Simbătă, gală de box la „Grivița Roșie"

Simbătă, de la ora 19, se va disputa, în sala clubului Grivița Roșie, o reuniune pugilistică în cadrul campionatului de seniori, etapa pe municipiul București. Vor avea loc 12 partide, printre care: D. Filip (Steaua) — C. Stan (Voința); M. Budu (Dinamo) — M. Niculescu (Metalul); I. Crăciun (Olimpia) — Șt. Stingă (Voința); Al. Belcea (Grivița Roșie) — C. Ștefănescu (Olimpia). Cu acest prilej, asociația sportivă Grivița Roșie va oferi celui mai tehnic boxer al galei „Cupa 16 Februarie".

FINALA CAMPIONATELOR DE PATINAJ VITEZĂ

Campionatele republicane de patinaj viteză au ajuns în faza finală. Astfel, între 16—19 februarie vor avea loc la Miercurea Ciuc ultimele întreceri pentru cucerirea invidiatelor titluri. În primele două zile își vor disputa întîietatea copiii și juniorii mici, după care vor intra în concurs juniorii mari și seniorii.

„Cupa 16 Februarie" la baschet

Astăzi încep întrecerile „Cupei 16 Februarie" la baschet feminin. În sala Giulești, de la ora 17,30, vor avea loc partidele Rapid — Liceul nr 35 și Progresul — Vojvodina Novi Sad.

Aseară, în sala Politehnica, au avut loc primele meciuri din cadrul unui turneu internațional masculin. Iată rezultatele: Politehnica — I.C.H.F. 76—56 (31—22); I.E.F.S. — Vojvodina Novi Sad 71—44 (39—18).

D. BĂNICĂ
corespondent

PREZENȚĂ MASIVĂ PE PÎRTIILE DE SCHI

Acum vreo 7—8 zile, reprezentanții federației de schi erau îngrijorați din cauza lipsei de zăpadă. Iată, însă, acest februarie a risipit emoțiile, prin stratul gros de nea așternut pe cuprinsul întregii țări, astfel că toate competițiile programate la sfîrșitul acestei săptămîni se vor putea desfășura în condiții excelente.

★

Între 15 și 17 februarie, cei mai buni schiori fondiști ai țării își vor desemna campionii naționali ai anului 1969 pe pîrtiile din Bușteni.

Cu această ocazie se vor acorda titlurile la 15 km, 30 km și ștafetă pentru băieți, 5 km, 10 km și ștafetă pentru fete. De azi, au și sosit în localitate sportivii care vor efectua și primele antrenamente de acomodare. Lupta va fi dîrză, iar cîștigătorii greu de prevăzut. Reprezentanții clubului A.S.A. Brașov, înapoiați de la Spindleruv Mlyn, sînt hotărîți să atace majoritatea locurilor fruntașe. Rămîne de văzut riposta celorlalți schiori, de la cluburile Dinamo, Steagul roșu și Tractorul Brașov, I.E.F.S. București, Carpați Sinaia și Universitatea Cluj.

★

Alte titluri de campioni se vor decerna și la Abrud. Aici, se dispută, la 16 februarie, campionatul național al copiilor pentru probele alpine. Cei mai mici schiori, slalomiști din toate colțurile țării, se vor avînta pe pantă pentru cîștigarea primului tricou cu tricolor. Din București, prof. Tea Ionescu, de la Școala sportivă nr. 2, va pleca cu un lot masiv de elevi din rîndurile cărora speră să apară și un cîștigător.

★

Vacanța studenților este în plină desfășurare. Cu toate acestea, întrecerile de schi nu sînt neglijate. La Predeal, va avea loc simbătă și duminică, **„Cupa Politehnica"**, cu participarea celor mai buni schiori ai studențimii din România, concurs la care vor lua startul și sportivi din alte țări.

★

Săritorii cu schiurile se vor despărți, în sfîrșit, de trambulina din Poiana Brașov și-și vor muta sediul la Miercurea Ciuc, unde, duminică, se vor întrece într-un concurs dotat cu **„Cupa Federației".**

Dinu Petre (Dinamo Brașov, unul din favoriții campionatelor naționale de fond

Cupa de cristal la atletism

A fost stabilit programul „internaționalelor" de sală, competiție dotată cu Cupa de cristal: simbătă: ora 16,30— 50 m B (serii) și triplu salt; ora 16,50 — 50 m F (serii); ora 17,20 — 50 m B (finală); ora 17,30 — 50 m F (finală), ora 17,50 — lungime F; ora 17,50 — înălțime B și greutate F; duminică: ora 15,30 — prăjină; ora 16,00 — 50 mg B (serii); ora 16,20 — 50 mg F (serii); ora 16,50 — 50 mg B (finală); ora 17,00 — 50 mg F (finală); ora 17,20 — înălțime F și greutate B.

Astăzi sosesc în Capitală atleții sovietici și cei din R.F.G.

În pag. a 4-a:
40:6 cota antrenamentelor la Lake Placid
Corespondență specială pentru **sportul**

SPECIALIȘTII DESPRE :

Campionatul național de schi-fond pentru copii

Întrecerile, după cum am mai relatat, au avut loc la Rișnov, pe pîrtia special amenajată din Valea Cetății. În cronica noastră de luni am subliniat reușita acestui campionat, partea spectaculară a desfășurării lui. Astăzi, vom da cuvîntul specialiștilor prezenți duminică la întreceri. Am ținut să le solicităm părerile, autorizate, în dorința de a puncta unele aspecte tehnice și organizatorice ale acestei prime ediții a campionatului național de schi-fond pentru copii.

COSTICA MIRICA, directorul liceului din Rișnov, membru al Consiliului județean pentru educație fizică și sport Brașov : *„A fost un concurs cum rar am văzut. M-au impresionat dîrzenia concurenților, felul cum rîșnovenii și-au primit micii oaspeți. La inițiativa comitetului de părinți al liceului nostru, ca să dau un singur exemplu, fiecare competitor a primit în dar un „Rișnov" în miniatură, a simțit căldura dragostei oamenilor de aici. Desigur, ne-a părut rău că nu am avut și noi reprezentanți la aceste „naționale". Nădăjduim că vom fi prezenți la a doua ediție. Pînă atunci, poate, se va împlini și dorința noastră de a avea o asociație sportivă teritorială. În felul acesta, ne-am rezolva treburile mai eficient, orașul nostru — cu atîtea sute de schiori — neavînd în prezent decît o comisie formată din foști sportivi care, spre lauda lor, se străduiesc să țină aprinsă flacăra întrecerilor de schi.*

ION OLTEANU, antrenorul centrului de schi Fundata : *„Campionatul a corespuns din punct de vedere tehnic și organizatoric. Pîrtia a fost excelentă, iar disputa schiorilor foarte strînsă. Vreau să evidențiez corectitudinea arbitrajului și faptul că la această întrecere au fost mobilizați cei mai buni arbitri din județul Brașov. În legătură cu regulamentul competiției, am o propunere : echipele reprezentative (patru băieți și două fete) să fie compuse în viitor din șase băieți și patru fete. Adică, din 10 copii, în loc de șase. În felul acesta vom avea posibilitatea să aducem pe pîrtii mai mulți fondiști, pe raza unor județe desfășurîndu-și activitatea cîte 3—4 centre de schi ! Acum, o rugăminte : de trei ani nu găsim bocanci de fond, numere mici. Nici la Brașov și nici la București. Avem nevoie de numere între 34—38, dar în magazine nu sînt decît de la 40 în sus. Schiem, deci, cu bocanci vechi, foarte... reparați, sau — mă rog — cu bocanci nr. 40 în vîrful cărora punem ghemotoace mari cu cîlți".*

HERMINA UNGUREANU, maestră a sportului la ciclism, campioană la schi, antrenoarea reprezentativei fondiștilor din județul Sibiu : *„Numai la televizor, cînd am vizionat Jocurile Olimpice de la Grenoble, am văzut un concurs atît de frumos și atît de bine organizat : stegari, defilarea copiilor cu pancarte pe care erau scrise numele echipelor, fanfară, cocarde în piept etc. Concursul a fost la înălțime și din punct de vedere tehnic, majoritatea tinerilor sportivi dovedind o bună pregătire fizică. Lucrul esențial la fondiști. Au excelat la acest capitol schiorii suceveni și cei brașoveni."*

PROF. VASILE LAZĂRUȚ, președintele Consiliului județean pentru educație fizică și sport Brașov : *„Organizarea a fost excepțională și aș vrea să felicit cu acest prilej comisia locală de schi, în frunte cu neobositul ei președinte Constantin Vlădea. Am regretat lipsa de la start a unor județe cu tradiție în schi. De asemenea, absența unor specialiști și antrenori care, consider eu, aveau obligația profesională să vadă la lucru schimbul de mîine al schiorilor noștri fondiști".*

Schimbul de mîine, în schimb, n-a observat această absență. În ureșul aprigelor întreceri, micii fondiști au arătat că știu să alunece bine pe schiuri, că știu să se bată cu grăbitele secunde ale impasibilelor cronometre, că — am spune noi — știu să aștepte...

Întrecerile tinerilor arcași

De curînd, în cadrul Grupului școlar Construcții montaj București care cuprinde 3750 de elevi și eleve a avut loc un concurs de tir cu arcul în sală. Competiția s-a bucurat de o bună organizare și s-a încheiat cu rezultate excelente : *fete* (15 m, 12 serii a cîte trei săgeți fiecare) : 1. *Paulina Toma* (clasa a II-a C 6) 257 p, 2. Dița Bucșe (cl. I M 1) 254 p, 3. Ioana Simion (cl. II C 6) 243 p, 4. Ortansa Tănase (cl. II C 6) 240 p, 5. Niculina Umbră (cl. II C 6) 239 p, 6. Fila Preda (cl. II C 6) 238 p ; *băieți* (15 m, 12 serii a cîte trei săgeți fiecare) : 1. *C. Calotă* (cl. III M) 283 p, 2. N. Dincă (cl. III M) 280 p, 3. Gh. Dragomir (cl. I G) 279 p, 4. P. Bucur (cl. III M) 272 p, 5. Șt. Haralambie (cl. III M) 262 p, 6. A. Găman (cl. I O) 256 p.

Întrecerile s-au disputat în prezența a numeroși spectatori, cuvîntul de deschidere fiind rostit de tov. director adjunct, ing. Ion Rîmbu. De asemenea, trebuie menționat faptul că la această școală a fost înființată prima secție de tir cu arcul din țară, secție afiliată la federația română de tir. Activitatea tinerilor arcași beneficiază de un sprijin permanent din partea conducerii școlii (director tov. ing. Costin Pelinescu) și a asociației sportive (președinte : Gh. Ștefănescu).

prof. Vladimir PERCEAC

LUPTELE LIBERE ÎN ASCENSIUNE

Luptele libere nu sînt o invenție a secolului XX, cum ar fi mulți tentați să creadă, cunoscînd, din statistică, faptul că prima mare competiție oficială în această ramură de sport s-a desfășurat în 1904, la St. Louis, cu prilejul celei de-a III-a ediții a Jocurilor Olimpice.

Într-o formă sau alta, ca variante regionale ale luptelor „clasice" (greco-romane), „liberele" au existat cu mult mai înainte, cucerind prozeliți printr-o gamă mai largă de procedee pe care le îngăduie, prin caracterul lor spectacular, prin dinamismul lor.

Marii rafinați, conservatorii atleticii grele, nu le-au agreat, însă, pentru că în virtutea unei legi (poate nefirești), noul este deseori primit cu greutate, cu suspiciune, cu împotrivire. Prezente la mai multe Olimpiade, luptele libere și-au croit — totuși — drum. În 1937, s-au desfășurat primele campionate europene (la München), iar în 1951 (la Helsinki), au fost desemnați primii campioni mondiali ai acestei discipline.

Citva timp „liberele" au fost socotite doar o variantă a „greco-romanelor", mulți luptători practicîndu-le simultan, cum s-a întîmplat, de altfel, cu voleiul și baschetul, cu tenisul de cîmp și de masă, considerate și ele rude apropiate. Dar, o dată cu progresul și perfecționarea metodicii sportului, cu specializarea strictă, absolut indispensabilă obținerii marilor performanțe, a fost inevitabil să se producă despărțirea. Și chiar dacă sportivi ca **Dietrich** (R.D.G.), **francezul Robin sau vest-germanul Rost**, au excelat în amîndouă, disciplinele sînt astăzi **absolut distincte, singurul element care le apropie fiind faptul că au găsit adăpost sub acoperișul aceleiași federații.**

Popularitatea luptelor libere este foarte mare, concurînd serios „clasicele". Dovadă, la Ciudad de Mexico turneul J.O. a reunit un număr record de concurenți : 176 ! Cele mai populate : categoriile 63 și 70 kg cu 27 și, respectiv, 29 de competitori.

Participarea a fost foarte selectă, patrulaterele mexicane

MEXICO 68 COMENTARII OLIMPICE

reunind, fără excepție, elita acestei discipline. Printre concurenți s-au numărat PATRU învingători ai J.O. de la Tokio și TOȚI cîștigătorii ultimei ediții a campionatelor mondiale. Spre deosebire de turneul de lupte clasice, aici surprizele au fost o raritate, pronosticurile anterioare confirmîndu-se aproape în întregime. **Din cele 8 titluri olimpice puse în joc, 6 au revenit campionilor lumii.** Deci, doar două excepții : turcul M. Altay a reușit să-l detroneze pe francezul Robin, iar luptătorul nipon, Y. Netake, l-a întrecut pe marele maestru, sovieticul A. Aliev (cat. 57 kg), de trei ori campion mondial !

Un amănunt : categoriile mici au fost net dominate de sportivii japonezi, învingători la 52, 57 și 63 kg.

Surprinzător, eșecul reprezentanților Bulgariei, excelent cotați în arena internațională. Ei n-au reușit să plece cu nici o medalie de aur, deși aveau în lot doi campioni olimpici de la Tokio : E. Vîlcev (70 kg) și P. Gardjev (87 kg).

★

În țara noastră, luptele libere sînt o disciplină de dată recentă (anul nașterii — 1955). Totuși, există o pleiadă de sportivi talentați, ceea ce a determinat participarea la Ciudad de Mexico.

Rezultatul final a fost satisfăcător, locul 8 pe națiuni, față de 17 (tot cu 4 concurenți) ocupat la Tokio.

Cea mai bună comportare, după cum a apreciat și antrenorul lotului, **Ion Crișnic**, a avut-o PETRE COMAN (cat. 63 kg), deși a ocupat doar locul V. După patru victorii, trei la puncte și una prin tuș, Coman a fost victima **unei grave erori de arbitraj în partida cu bulgarul Enio Todorov.** Pînă în ultimele secunde, rezultatul era egal. Apoi Todorov a întreprins o acțiune finalizată ÎN AFARA SPAȚIULUI DE LUPTĂ. Și, totuși, arbitrul polonez Lisz, a cotat-o... În meciul următor, cu japonezul Masaaki Kaneko, același arbitru n-a punctat o fixare a lui Coman și, astfel, sportivul nostru a pierdut partida și posibilitatea de a aspira la o medalie.

ȘTEFAN STÎNGU (cat. +97 kg) s-a clasat pe locul IV, confirmînd așteptările. El și-a îmbunătățit poziția față de cea ocupată la Tokio (locul VI).

FRANCISC BOLLA (cat. 87 kg), creditat cu o medalie la această Olimpiadă, luîndu-se în considerație rezultatele sale din ultimii ani, a debutat la Ciudad de Mexico cu un succes remarcabil, reușind să iasă învingător prin descalificarea dublului campion mondial Mansur Mehdizadeh (Iran). În următoarea confruntare, însă, cu Geza Hollosi (Ungaria), el a fost, la rîndul său, descalificat, împreună cu adversarul, ca urmare a unei grave erori a arbitrilor, grăbiți să dicteze verdictul, deși mai erau doar... 20 de secunde de luptă. Deprimat, Hollosi a abandonat competiția, iar Bolla, cu 4 puncte penalizare, nu avea nimic de făcut decît să riște totul în întîlnirea cu Prodan Gardjev (Bulgaria), campionul olimpic de la Tokio. În minutul 7 riscul l-a costat, Bolla a pierdut prin tuș și a fost eliminat.

Inconstantă și neconcludentă a fost evoluția lui NICOLAE CRISTEA, în care se puseseră mari speranțe. El a fost eliminat după două tururi. O comportare căreia nu i se pot găsi nici un fel de justificări.

Au mai concurat **Gh. Stoiciu** (cat. 52 kg), **I. Enache** (70 kg) și **N. Neguț** (97 kg). Toți trei fiind, însă, specialiști de „greco-romane", participarea lor a avut doar un caracter de antrenament, de aclimatizare cu atmosfera marilor concursuri.

★

În concluzie, deși în ascensiune, luptătorii de la „libere" mai au în față un drum greu, de căutări și de muncă, pînă cînd vor reuși să se ridice la nivelul colegilor lor de la „greco-romane".

Valeriu CHIOSE
Costin CHIRIAC

TELEcronica

ROMANTICII ȘI MÎȚELE

Habar n-aveam că ținînd, ani de zile, cu Belousova - Protopopov, eram romantic. Habar n-aveam că aceste două ființe, descinse din vis, duceau patinajul artistic la stagnare, închizîndu-i orizonturile. Eu ziceam, privindu-i de ani de zile cum plutesc, că așa ar trebui să venim — cînd vom fi aburi — în fața judecății de apoi. Erau singurii oameni din lume care făceau din gheață — un nor de poveste. Erau singurii (sau primii) care aduceau sportul într-o stare de vrajă, de abur, de grație. Nimeni nu avea liniștea lor în plutire. Poate doar Ceaslavska sau cîțiva săritori cu schiurile la trîmbulină să-mi mai fi murmurat, pe un teren de sport — terenurile lipsite, zice-se, de orice filozofie — acel gînd profund, poate cel mai profund, azi, că oamenii s-au plictisit și sînt dezgustați de agresiuni, manevre militare, minciuni și crime. Habar n-aveam, însă, că din punctul de vedere al tehnicii sportive, tot ce puneam eu pe seama lor, era „literatură". Firește că sînt obișnuit cu aceste „contre" ale realității tehnice la adresa basmelor din capul meu. Dar nu-mi închipuiam că din optica specialistului, înfrîngerea cuplului Belousova - Protopopov n-ar trebui să mă întristeze, ci să mă bucure — așa cum îi declara lui Radu Voia un antrenor german, mulțumit că prin victoria lui Rodnina - Ulanov patinajul artistic capătă perspective atletice măreți. Nu știam că Rodnina - Ulanov — reprezintă progresul, iar Belousova - Protopopov — conservatorismul în patinaj.

Bine, sînt dispus să cred specialiștii — dar atunci se ridică următoarea problemă, nu fundamentală, firește, nu copleșitoare, totuși, o problemă pămîntească : de ce nu am știut cum stăm cu progresul și cu conservatorismul în această disciplină sportivă care, de ani de zile, ne încîntă telesfîrșitul de iarnă ? Patinajul artistic e unul din sporturile cu un telepublic mult mai larg decît al nostru, cel al microbiștilor de telesport. Vineri seara, în jurul orei 9, am văzut, cu ochii mei, familii fugind cu picnicul în sacoșă, să prindă dansurile la televizorul cumnaților. Orașul era pustiu, ca sîmbătă seara, la Templar. Se alerga ca la un spectacol dar, în esență, nimeni nu pricepea ce se petrece exact, regulamentar, acolo. Nu bag mîna în foc pentru alții, dar în ce mă privește, jur că după atîția ani de europene, mondiale și olimpiade — n-aș putea să explic unui copil care e diferența convingătoare între proba de dansuri și cea a perechilor, cum se arbitrează, ce se cere la una, la cealaltă, de ce Nepela e mai bun ca Pera, ețetera. Tuturor ne place — dar ne uităm ca mîța în calendar. Ne încredințăm ochiului și, din cînd în cînd — sau tot timpul — blestemăm arbitrii. Sport cu reguli imperceptibile, firește, dar televiziunea n-ar trebui să ne facă să înțelegem cîte ceva din imperceptibil ? Apreciez foarte mult sinceritatea cu care Diamantopol ne-a mărturisit că „nici el nu e specialist..." Totuși, dascălul nostru într-un patinaj artistic el ne e, de ani de zile, și oricîte ar fi de spus, realitatea lui — lipsită de rigoare și precizie, excesivă uneori — mie, unuia, îmi rămîne simpatică. Diamantopol e, la urma urmei, spontan, fără ștaif, fără încruntări, trăgînd puțin spre șueta la „botul calului", și nu văd de ce — în actuala fază de dezvoltare — să blamez aspru acest „stil" ; îi pot cere, însă, mai multă exactitate, mai multă atenție pentru ignoranții care încă mai sîntem, o rezistență mai fermă la plăcerile diletantismului și ale „cîntatului după ureche", care aduc sportului atîtea neplăceri ?... Nu-i pretind să ne facă doctori sau arbitri în arta patinei, dar să-mi dea o bază, cît de cît „științifică", în problemele realismului și romantismului pe gheață, o competență în clipa cînd arbitrii mă fac să sar în tavan, de furie.

BELPHEGOR

— ...Și totuși, fotbalul rămîne fotbal ! ! ! Cînd vezi venind spre tine balonul rotund...

Desen de **MAȚTY**

Urmează ultimul turneu ! Ce așteptăm de la el ?

Seria de trei turnee hivernale, cuprinse anul acesta, pentru prima oară în desfășurarea campionatului național masculin de handbal, se va încheia la sfîrșitul acestei săptămîni, în sala sporturilor din Cluj. Acolo unde a avut loc primul dintre aceste turnee, fiecare compus din trei etape de campionat, vom fi — începînd de vineri — martorii celor mai importante partide ale întrecerii pentru titlu, în fruntea cărora se situează, în mod cert, întîlnirea dintre Steaua și Dinamo București, programată duminică dimineața, la ora 11.

Se presupune, deci, că interesul pentru jocurile de vineri, simbătă și, mai ales, duminică va fi neobișnuit. O astfel de presupunere nu poate fi considerată de loc exagerată. Și tocmai pentru acest motiv, este de dorit ca măsurile privind asigurarea unor cît mai bune condițiuni de desfășurare a partidelor să fie, la ora actuală, fapte concrete. Ne referim, în primul rînd, la selecționarea corpului de arbitri ce va funcționa la acest turneu. Spunem acest lucru, gîndindu-ne la calitatea slabă a arbitrajelor de la turneul anterior, disputat în sala Floreasca. Apoi, sperăm că, de această dată, publicul clujean își va exprima satisfacțiile sau necazurile cît mai corect, fără a încerca să influențeze rezultatele finale prin presiuni asupra arbitrilor. Cît privește echipele, de la ele așteptăm mai mult. Și sperăm că așteptările nu vor fi zadarnice.

ȘAH pentru TOȚI

PRIMII CAMPIONI AI ȘAHULUI MODERN :

Leonardo și Paolo Boi

Spre sfîrșitul secolului al XIV-lea, șatrandjul musulman se răspîndise în toată Europa și era jucat, cu mici variațiuni locale, după regulile cunoscute încă pe vremea lui Harun-al-Rașid. Dar vîntul proaspăt al Renașterii nu putea să nu cuprindă în elanul său înnoitor și bătrînul joc, dîndu-i o nouă tinerețe. Nu se știe cînd și cum anume s-au produs schimbările, dar spre sfîrșitul secolului al XV-lea (pe la 1490) s-a născut un joc nou, mult mai dinamic și mai interesant decît șatrandjul. Esența modificărilor a constat în creșterea forței damei și a nebunului, care au devenit piese puternice, cu rază mare de acțiune ; ca o consecință directă, transformarea pionului în damă, în momentul cînd atingea linia a 8-a, a devenit cu mult mai importantă, avînd un efect decisiv pentru desfășurarea partidei.

Datorită acestor schimbări, tempoul de desfășurare al partidei s-a modificat. Au devenit posibile atacuri directe la rege încă de la primele mutări, ceea ce a determinat un studiu atent al începuturilor de partidă. Într-o perioadă relativ scurtă au apărut în Italia și Spania (țările unde s-a răspîndit la început noul joc) o serie de cărți care explicau regulile modificate ale așa numitului „schacchi de la donna" (cum era numit în Italia), „Axedrez de la dama" (în Spania) sau „Eschés de la dame enragée" (Franța). Dintre ele cea mai mare răspîndire au avut manualul spaniol al lui Lucena („Repeticion de Amores e Arte de Axedrez" (1497) și cel în limba italiană al lui Damiano („Questo libro e da imparare giocare a schacch", 1512).

Paralel cu apariția acestor cărți, apar și primii campioni ai șahului modern : în Spania preotul Ruy Lopez din Estramadura și Alfonso Ceron din Granada, iar în Italia Leonardo da Cutri și siracuzanul Paolo Boi. Între acești patru matadori ai timpului s-a desfășurat o luptă ambițioasă. La început, în cursul unei vizite la Roma, Ruy Lopez i-a învins pe toți jucătorii italieni, inclusiv pe Leonardo, pe care l-a luat și în rîs, denumindu-l „școlar". Triumful spaniolului a fost mare, dar n-a durat mult. Ros de ambiție, Leonardo a plecat la Neapole unde exista o cunoscută „Academie" de șah. Acolo el a studiat toate partidele jucate cu Lopez, pe care și le amintea foarte bine și după doi ani a ajuns să-și învingă toți adversarii. Ultimul examen l-a dat cu Paolo Boi, venit special ca să joace cu el. După trei zile de joc cei doi campioni au terminat la egalitate și, încrezător în forțele sale, Leonardo s-a îndreptat spre Madrid.

Curînd după sosirea sa, faima lui Leonardo s-a răspîndit în capitala Spaniei. Regele Filip II, căruia îi plăcea foarte mult să asiste la partide de șah, a cerut ca Leonardo să joace cu protejatul său, Ruy Lopez, în prezența sa. Și astfel, mult așteptata revanșă a avut loc în 1574, la Escurial, în fața prea puternicului monarh, în imperiul căruia „soarele nu apunea niciodată". Leonardo, după cum relatează elevul său Alessandro Salvio (în al său „Trattato dell inventione et arte liberale del gioco di Schacch", Napoli 1604), și-a permis să piardă mai întîi două partide (meciul trebuia să se joace pînă la 3 victorii) după care a cîștigat pe celelalte trei într-un mod strălucit. Vîlva stîrnită de acest „meci" a determinat pe pictorul L. Mussini să imortalizeze scena finală într-un tablou bine cunoscut.

După ce l-a învins pe Ruy Lopez, Leonardo a cîștigat și la Alfonso Ceron și, în cele din urmă, la Paolo Boi, care venise special la Madrid pentru a-l întîlni. Astfel, Leonardo și-a demonstrat superioritatea asupra celor mai buni jucători ai timpului, obținînd de la regele Filip II, pe lîngă un „premiu" de 1 000 scuzi de aur și scutirea orășelului său natal, Cutri, de impozite pe timp de 20 de ani.

Rivalul lui Leonardo, Paolo Boi, a ajuns și el mai tîrziu, în favoarea regelui Spaniei și a faimosului Don Juan de Austria, învingătorul de la Lepanto. Acesta din urmă a organizat prima partidă de șah cu figuri vii cunoscută în istoria șahului, pe o tablă uriașă de marmură albă și neagră, care ocupa una din sălile palatului său, soldații îmbrăcați în costume adecvate jucînd rolul diferitelor piese...

După cum se vede, era o epocă de strălucire a noului joc. În scurtă vreme șatrandjul a încetat să mai fie jucat în Europa, noile reguli răspîndindu-se cu repeziciune, mai ales datorită tipăririi a numeroase cărți. O dată cu secolul al XVII-lea șahul modern s-a impus definitiv cunoscînd o popularitate din ce în ce mai mare care se menține pînă în zilele noastre.

În 5 minute !

Una dintre cele mai cunoscute teme ale problemelor cu mat în 2 mutări este așa numita fugă „în stea" a regelui negru. Examinînd poziția din diagramă (O problemă a lui W. Hagemann, din 1956) veți constata că regele negru are posibilitatea de a muta pe patru cîmpuri așezate în formă de stea : a4, a6, c4, c6.

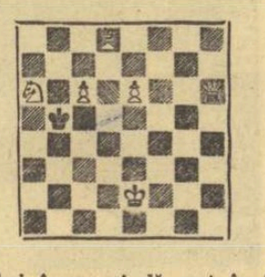

Albul începe și dă mat în 2 mutări

(Controlul poziției : Alb: Re2, Dh6, Nd8, Ca6, Pp.c6, e6. Negru. Rb5).

Atragem atenția dezlegătorilor că prin cheie (prima mutare) albul nu trebuie să ia regelui negru nici una din posibilitățile de fugă existente în poziția inițială.

SOLUȚIA : Prin 1.Dh6—d2 ! albul pregătește cîte un mat pentru fiecare fugă a regelui negru. Deci : 1...Re4 2.Db4 mat ; 1...Re6 2.Db5 mat ; 1... Rc4 2.Db3 mat, 2.Da7 mat ; 1... Rc6 2.Da8 mat.

Rubrică redactată de **Sergiu SAMARIAN**

O VERIFICARE UTILĂ

Competiția de la Constanța a avut darul de a arăta, destul de clar, gradul de pregătire a unora dintre boxeri, care vizează, de pe acum, tricoul național și... campionatele europene. Întrecerea a fost aprigă. La ea au participat pugiliștii din lotul reprezentativ de tineret, precum și o serie de sportivi bine pregătiți de la mai multe cluburi, care au dorit să arate că sînt gata să asalteze pozițiile fruntașe. Este suficient să amintim că la categoria semimuscă au fost prezenți trei oameni din lot : campionul național P. Ganea, M. Lumezeanu și V. Ivan, dar locul I a fost ocupat de inimosul reprezentant al clubului Farul, Mihai Aurel, care în urma acestui succes a fost selecționat în lot.

La categoria muscă, participare „săracă", elementul deosebit constituindu-l eliminarea din competiție a dinamovistului Pascale Iuga de către Traian Cerchia (Portul Constanța). Cei patru „cocoși" au avut în Pavel Nedelcea adversarul nr. 1. Reșițeanul a arătat că este pus pe fapte mari. Atît în meciul cu elevul antrenorului Vasile Tiță, Ion Petre, cît și în finală cu Aurel Dumitrescu (Progresul București), Nedelcea a de-

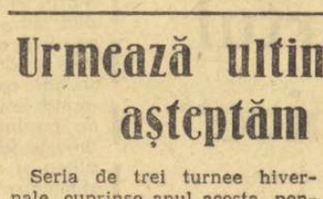

monstrat o pregătire fizică bună, un box tehnic și variat, fapt ce a determinat pe organizatori să-i acorde premiul pentru cel mai tehnic boxer al turneului. Aurel Dumitrescu, pregătit de Lucian Popescu a dovedit că este capabil de lucruri deosebite. Deci, atenție, încă un „cocoș" de valoare !

La semiușoară, Paul Dobrescu (învins de arbitri la Constanța), rămîne indiscutabil un mare talent și, antrenat cu aceeași atenție, el poate deveni un candidat serios la investitura pentru europene. Gh. Ene a boxat în primul meci foarte bine. A lovit mult și variat, s-a deplasat și a eschivat excelent, încîntînd asistența prin comportarea sa. În finală, însă (supraestimîndu-și posibilitățile), el nu a mai avut aceeași evoluție, părîndu-ni-se chiar obosit. De ce ?

La mijlocie mică, Ion Győrfi s-a dovedit un autentic talent. Bine clădit, cu o bună clarviziune în ring, el a folosit o gamă variată de procedee tehnice, anunțîndu-se un candidat serios la titularizare. Mijlociul Al. Năstac a făcut două meciuri bune. În primul său întrecut colegul de club (Tudor Ivan) după o partidă dinamică, în care s-au schimbat lovituri foarte dure. În finala cu dinamovistul brașovean Ion Petrea, el a avut inițiativa aproape tot meciul, dar o neatenție, în final, l-a adus în situația de a pierde prin K.O. Greul Ion Alexe, deși a pierdut meciul cu Anghel Iancu, rămîne, totuși, omul nr. 1 al categoriei.

În concluzie, putem spune că evoluția boxerilor la „Criteriul tineretului" a fost bună, că unii sportivi sînt bine pregătiți și pot aspira la un loc în prima reprezentativă (Nedelcea, Dobrescu, Ene, Győrfi, Năstac).

Arbitrajele prestate la această întrecere au fost bune. O singură decizie greșită, nu poate influența aprecierea generală. La sfîrșitul competiției, organizatorii : Federația română de box și Consiliul județean EFS Constanța au premiat pe antrenorii Nicolae Buză (Farul), Mihai Cerchez (Dinamo Brașov) și Marcu Spakov (Steaua) pentru buna pregătire asigurată elevilor lor.

Paul IOVAN

MIC LEXICON ȘAHIST

EUWE Machgielis (Max) (n. 20 mai 1901) — După Steinitz, Lasker, Capablanca și Alehin, Euwe a fost al cincilea campion al lumii, în urma meciului cîștigat la Alehin în 1935. Deși a purtat titlul numai 2 ani (1935—37), fiind învins în meciul revanșă, Euwe a rămas unul dintre cei mai remarcabili jucători contemporani. El a exercitat o mare influență asupra dezvoltării teoriei șahului datorită numeroaselor lucrări pe care le-a scris. Cele mai cunoscute sînt cele trei serii de cîte 12 volume asupra deschiderilor, jocului de mijloc și finalelor. În cursul lungii sale cariere șahiste, Euwe a înregistrat numeroase succese în turnee, dintre care citîm : locul I la Hastings 1923—24, Wiesbaden 1925, Hastings 1930—31 (înaintea lui Capablanca), Hastings 1934—35 (I—III), Amsterdam 1936 și 1939, Bornemouth 1939, Budapesta 1940, Londra 1946, locul II la Berna 1932, Zürich 1934 (în ambele, după Alehin), Zandvoort 1936, Groningen 1946 (după Botvinnik). Euwe a susținut și numeroase meciuri : 3 cu Alehin (1927, 1935 și 1937) din care 2 pierdute și unul cîștigat ; 3 cu Bogoliubov (2 pierdute în 1928 și unul cîștigat în 1941) ; a cîștigat de două ori la Colle (în 1924 și 1928) și de două ori la Landau (1931 și 1934). A terminat la egalitate cu Maroczy (1921) și cu Flohr (1932) și a pierdut la Keres (1940). Euwe este de profesiune matematician și actualmente este directorul unui centru de cercetări cibernetice în Olanda.

EVANS Davis (1790—1872) Căpitan de marină și pasionat amator de șah, Evans a fost unul dintre cei mai buni jucători din Londra pe la 1820—1840. Numele său este binecunoscut în teoria șahului datorită gambitului pe care l-a inventat în Partida Italiană și care-i poartă numele.

EVANS (Gambitul). După mutările clasice ale Partidei Italiene : 1.e4 e5 2.Cf3 Cc6 3.Nc4 Nc5, căpitanul Evans (vezi mai sus) a propus sacrificiul de pion *4.b4* (în 1824) care duce la un joc plin de posibilități combinative. Acest gambit a fost mult jucat în meciurile dintre Labourdonnais și Mac Donnel, iar mai tîrziu a fost mult analizat și jucat de către majoritatea maeștrilor din a doua jumătate a sec. XIX și în special de către Cigorin.

Posibilitățile noului gambit sînt ilustrate de următoarea partidă cîștigată chiar de Evans la Mac Donnel, în 1826. *1.e4 e5 2.Cf3 Cc6 3.Nc4 Nc5 4.0—0 d6 5.b4* (În această partidă gambitul este oferit cu o mutare mai tîrziu, dar aceasta nu prezintă importanță) *5...N:b4 6.c3 Na5 7.d4 Ng4 ?* (Mai tîrziu s-a stabilit că cel mai bine este Nb6) *8.Db3 Dd7 9.Cg5 Cd8 10.d:e5 d:e5 11.Na3 Ch6 12.f3 Nb6+ 13.Rh1 Nh5 14.Tfd1 Dc8 15.T:d8+ !* (O combinație frumoasă) *15...D:d8 16.C:f7 ! Dh4* (La 16...N:f7 urmează 17.N:f7+ C:f7 18.De6+ De7 19.D:e7 mat. iar la 16...C:f7 17.Nb5+ c6 18. De6+ De7 19.D:e7 mat) *17.Db5+ c6 18.D:e5+ Rd7 19.De6+ Rc7 20.Nd6* mat.

De remarcat că Evans n-a fost un inovator numai în domeniul șahului, ci s-a distins și în profesiunea lui, inventînd un sistem original de semnalizare marină, pentru care a fost decorat de guvernele englez și rus.

fotbal

Vă prezentăm arbitrii divizionari A,B şi C

Colegiul central al arbitrilor de fotbal, la propunerea colegiilor judeţene, a revizuit loturile celor trei categorii (A, B, C), introducînd o serie de elemente care s-au evidenţiat în campionatele judeţene. Actualele liste urmează să fie completate, în urma propunerilor care vor mai fi făcute, cu arbitrii care au trecut uitimul examen de categoria I, precum şi cu arbitrii proveniţi din rîndurile foştilor jucători divizionari, care vor da examen în această lună.

Pe măsura desfăşurării campionatului, arbitrii ce se vor dovedi necorespunzători vor fi scoşi din lot sau retrogradaţi într-o categorie inferioară, iar cei care vor dovedi calităţi deosebite vor putea fi promovaţi. De asemenea, arbitrii care la vizita medicală vor primi aviz negativ (nefiind apţi de a face sport) sau acei care nu vor reuşi să treacă probele atletice fixate de Colegiul central, vor fi înlocuiţi.

În conformitate cu normele Federaţiei române de fotbal, secţiile de fotbal ale asociaţiilor şi cluburilor, care activează în diviziile A. B şi C, pot recuza, pînă la 20 februarie, un număr de 5 arbitri din lotul respectiv, pe motive bine întemeiate. De asemenea, se reaminteşte secţiilor de fotbal că pot solicita arbitri de comun acord care să le conducă meciul. Aceste cereri vor cuprinde numele a 3—4 arbitri şi vor fi înaintate Colegiului central cu 15 zile înainte de data disputării partidei.

Iată lista cu cele trei loturi de arbitri stabilită de Colegiul central :

LOTUL „A"

A. Alexa — Rm. Vîlcea, O. Anderco — Satu Mare, P. Badea — Braşov, M. Bădulescu — Oradea, C. Bărbulescu, A. Bentu, M. Bică — toţi Bucureşti, G. Birsan — Galaţi, I. Boroş — Timişoara, E. Bucşe — Sibiu, V. Buimistriuc — Iaşi, R. Buzdun — Bucureşti, O. Comşa — Craiova, N. Cursaru — Ploieşti, I. Drăghici — Bucureşti, Z. Drăghici — Constanţa, V. Dumitrescu, C. Ghemingean, D. Isăcescu — toţi Bucureşti, T. Leca — Brăila, V. Liga — Galaţi, G. Limona — Bucureşti, A. Macovei — Bacău, G. Manole — Constanţa, E. Martin, N. Mihăilescu — ambii Bucureşti, N. Mogoroaşe — Craiova, S. Mureşan — Turda, C. Nitescu — Sibiu, I. Oprita — Arad, V. Pădureanu, C. Petrea, N. Petriceanu, A. Pirvu — toţi Bucureşti, A. Pop — Cluj, A. Pop — Oradea, G. Pop — Braşov, G. Popovici, C. Popa — ambii Bucureşti, I. Radu — Birlad, A. Rădulescu — Bucureşti, N. Rainea — Birlad, I. Ritter — Timişoara, M. Rotaru — Iaşi, I. Rus — Tg. Mureş, M. Sadoveanu — Bucureşti, N. Stavru — Constanţa, V. Topan — Cluj, A. Toth — Oradea, G. Vasilescu I — Bucureşti, E. Vlaiculescu — Ploieşti.

LOTUL „B"

C. Alexandru — Iaşi, N. Barna — Tîrnăveni, H. Bezen — Bucureşti, G. Blau — Timişoara, M. Biolan — Tr. Severin, S. Birăescu — Timişoara, C. Buburuz — Bacău, V. Buiculescu — Caracal, O. Calugherovici — Braşov, P. Căpăţînă — Buzău, C. Caramitru — Bucureşti, N. Chelemen — Ilfov, Z. Chifor — Braşov, I. Cimpeanu — Cluj, V. Cioc — Mediaş, I. Chilibar — Piteşti, M. Ciţu — Bucureşti, I. Ciucă — Rm. Vîlcea, I. Cîmpeanu — Cluj, R. Cocoi — Constanţa, M. Constantin, C. Constantin — ambii Bucureşti, N. Creţu — Zimnicea, T. Cruceanu — Arad, I. Dancu — Bucureşti, C. Dragu — Ploieşti, S. Drăgolici — Tr. Severin, C. Drăgotescu — Bucureşti, A. Ene — Craiova, S. Ene — Bucureşti, V. Fănăţeanu — Satu Mare, O. Flondor — Slobozia, G. Fărcaşu — Satu Mare, I. Frăsin — Bacău, I. Gheorghiţă, D. Ghetu, I. Hrisafi — toţi Bucureşti, V. Hărătău — Brăila, I. Hristea — Alexandria, N. Ilinca — Ilfov, C. Iofciu, M.R. Ion, F. Kolosi — toţi Bucureşti, N. Lazăr — Petroşeni, S. Lazăr — Bucureşti, V. Luca — Iaşi, C. Manusaride, M. Niţă — ambii Bucureşti, M. Marinciu — Ploieşti, V. Meszaros — Cluj, C. Mihăilescu — Braşov, S. Mindreş — Bucureşti, M. Moraru, N. Moroianu — ambii Ploieşti, G. Motorga, A. Munich — ambii Bucureşti, N. Negoiţă — Constanţa, G. Olteanu — Bucureşti, M. Ostaficiu — Hunedoara, M. Paladescu — Galaţi, E. Păunescu — Ploieşti, A. Paraschiv — Bucureşti, S. Patkos — Oradea, S. Piev — Reşiţa, C. Pop — Hunedoara, M. Popa — Brăila, V. Popa — Iaşi, I. Renţea — Baia Mare, G. Retezan — Bucureşti, M. Roman — Braşov, V. Roşu — Bucureşti, R. Sabău — Cluj, C. Savu — Craiova, G. Smeureanu — Rm. Vîlcea, I. Soos — Tg. Mureş, C. Sotir — Bucureşti, P. Sotir — Mediaş, G. Ştefănescu — Galaţi, Z. Szecsey — Tg. Mureş, C. Szilagy — Baia Mare, Z. Szilaghy — Oradea, I. Tacciu — Constanţa, V. Teciu, M. Teodorescu — ambii Bucureşti, V. Trifu — Baia Mare, V. Toma — Bucureşti, V. Tudor — Sibiu, M. Tudor — Bucureşti, O. Turcitu — Galaţi, A. Văduvescu — Bucureşti, P. Vamoş — Tg. Mureş, T. Vecan — Oradea, G. Veres — Cluj, N. Vizireanu — Cluj.

LOTUL „C"

Judeţul Alba : I. Barbu, I. Călăraşu, M. Grecu, I. Oniga.

Judeţul Arad : C. Ardelean, T. Budiu, A. Crişan, I. Henegar, M. Haasz, I. Lăcătiş, G. Opriţă, I. Roşca, I. Sechel.

Judeţul Argeş : I. Constantin, M. Dinu, M. Ion, N. Marinescu, N. Martinescu, G. Popa, V. Radian, I. Răileanu, E. Sterescu, G. Voicu.

Judeţul Bacău : D. Antohi, V. Băniţă, D. Covoran, A. Mahalu, N. Miron, M. Nicolau, J. Popa, A. Preda, I. Storoj, C. Tărucă, I. Toma, N. Vasiliu.

Judeţul Bihor : L. Bodony, V. Cioară, O. Ciuclea, I. Erdoş, I. Knok, F. Pitiş, S. Scheier, P. Szilaghy, A. Sike, O. Ujhelyi, T. Vass.

Judeţul Botoşani : T. Grosan, G. Nicuţă, P. Popovici, C. Prusac, N. Prusac.

Judeţul Brăila : C. Apostolescu, P. Căpriţă, C. Deciu, C. Gruiescu, T. Podaru, M. Soceanu.

Judeţul Bistriţa-Năsăud : T. Cîmpeanu, A. Ciocan, I. Stoian.

Judeţul Braşov : C. Cojocaru, F. Dan, C. Ghiţă, N. Iliescu, G. Ionescu, H. Kristoff, T. Ladany, A. Mihăilescu, T. Moarcăş, S. Muşat, V. Lica, C. Oprică, E. Patal, N. Puiu, G. Racz, D. Radu, I. Vigheci.

Judeţul Buzău : I. Kossuth, V. Pîrvescu, P. Păunescu, N. Stănescu, A. Şerbănescu, C. Teodorescu, H. Tomescu.

Judeţul Caraş-Severin : E. Balasz, I. Băluţ, E. Călinescu, G. Dobrescu, T. Guiu, I. Haidu, D. Munteanu, M. Nicolaescu, M. Pîrvu.

Judeţul Cluj : I. Astalos, E. Balogh, I. Baranyai, F. Berger, I. Dulău, T. Gabos, E. Palko, G. Pătrunjan, V. Popescu, C. Rădulescu, I. Rusu, P. Sava, I. Tudor, I. Joldoş.

Judeţul Constanţa : D. Agopian, I. Beudeanu, D. Grosu, D. Iancu, N. Iordache, A. Pilosian, C. Tone, V. Matei, G. Ispas.

Judeţul Covasna : I. Bumbu, E. Kiss, K. Kovacs.

Judeţul Dîmboviţa : C. Ghenciulescu, I. Toma.

Judeţul Dolj : S. Abagiu, N. Cristian, I. Croitoru, I. Digă, I. Dobrin, F. Dumitriu, T. Ilie, D. Hecher, V. Grigorescu, I. Şerbănescu, N. Stef, F. Voiculescu.

Judeţul Galaţi : F. Balmuş, G. Botezatu, O. Constantinescu, N. Micu, G. Rusu, T. Trofin.

Judeţul Gorj : G. Bîrcă, I. Branga, N. Fometescu, G. Micu, A. Netiu, D. Ofenberg, L. Vatamaniuc.

Judeţul Harghita : W. Prizibislawszki.

Judeţul Hunedoara : F. Barna, N. Florea, N. Găman, I. Lakatos, S. Ochea, A. Ştefan, I. Ştefăniţă, I. Veţan, A. Zolotaru.

Judeţul Ialomiţa : M. Ionescu, G. Puchiu, I. Rusen, C. Tudor.

Judeţul Iaşi : C. Canură, I. Ciolan, M. Dron, A. Chigea, G. Ivanovici, P. Mărăşescu, V. Miosa, V. Naumcef, T. Niţescu, T. Oniga.

Judeţul Ilfov : E. Bălătică, C. Blaj, A. Butuman, C. Corbu, V. Dumitru, C. Marin, P. Surugiu.

Judeţul Maramureş : P. Bodea, E. Grunfeld, M. Jurcă, A. Mehes, S. Moldovan, I. Necsa, C. Paisz, G. Pop, G. Ştefănescu, C. Varga.

Judeţul Mehedinţi : I. Bobia, V. Ciilibia, G. Cojocaru, A. Flintă, V. Kraksner.

Judeţul Mureş : I. Barta II, I. Bogdan, C. Cîmpeanu, I. Kelemen, L. Kiss, S. Ignat, A. Lukacs, D. Mărghidan, S. Marian, A. Mathe, F. Mozes, L. Pastor, D. Rădăuţi, F. Solymosi, A. Vamos.

Judeţul Neamţ : I. Angheliu, C. Corbu, V. Dumea, G. Duţu, N. Isachie, V. Lupu, E. Matei, M. Socrate, N. Toma.

Judeţul Olt : F. Cenea, S. Dumitriu.

Judeţul Prahova : C. Anuş, R. Avramescu, E. Bening, A. Bocianu, I. Chirilă, G. Comănescu, A. Damian, I. Domiceanu, S. Frăţilă, S. Mărgineanu, V. Neacşu.

Judeţul Satu Mare : A. Bordaş, M. Doroghi, A. Nuti, M. Pop, Z. Revesz, I. Tudor, G. Weber.

Judeţul Sibiu : I. Banciu, P. Ciolacu, H. Gherman, M. Ispas, D. Jiga, M. Molnar, C. Muha, I. Munteanu, A. Negru, I. Palade, I. Petculescu, C. Pîrvu, I. Raţiu, J. Sternischi, M. Steva, M. Teodorescu, I. Vasiu.

Judeţul Suceava : G. Arhire, P. Bidel, M. Birsan, P. Brătănescu, M. Cozubaş, V. Gherasim, A. Horobeţ, V. Humă, G. Niţă, S. Zauer.

Judeţul Teleorman : C. Andrei, G. Mărioara, A. Popescu, F. Popescu.

Judeţul Timiş : N. Balintfy, G. Cristea, I. David, L. Ferentzi, E. Krepil, I. Marcu, O. Miclăuş, C. Moldovan, I. Sana, I. Popa, M. Ştepănescu, V. Stepănescu, C. Ştrengaru, V. Vilcu, A. Zbercea.

Judeţul Vaslui : A. Gheorghian, T. Hioară, C. Săndulescu.

Judeţul Vîlcea : D. Constantinescu, N. Radu, N. Stoiculescu.

Judeţul Vrancea : P. Enache, M. Faniciu, C. Iorganda, I. Oprişan.

Bucureşti : G. Angheluţă, M. Anchestu, I. Bacea, I. Bănică, C. Bizinichi, M. Buzea, N. Cătănoiu, A. Chiriţescu, D. Constantinescu, P. Ciucă, M. Cruţescu, N. Dima, I. Doncea, I. Dumitrescu, M. Hanganu, C. Ioniţă, D. Iordache, C. Jujatu, T. Istrate, G. Lupaş, T. Malacopoi, G. Miklos, V. Murgăşan, S. Mincă, M. Matei, S. Marin, G. Negoiţescu, D. Nichifor, V. Navroschi, M. Popescu, P. Poagă, I. Puia, N. Păvălugă, I. Petculescu, A. Petre, R. Platoş, I. Roşoga, V. Riva, I. Simion, S. Stănică, N. Suciu, T. Suciu, C. Suciu, D. Teller, S. Tudor, A. Tenescu, I. Urdea, G. Vasilescu II, A. Voinea, E. Zwitlek.

PLANURI BÎRLĂDENE

Cele două formaţii divizionare din Birlad, GLORIA (divizia B seria I) şi RULMENTUL (div. C seria a II-a), se află în plină pregătire pentru reluarea campionatului.

GLORIA, deşi are o situaţie precară în clasament (locul 14 cu 10 p, la egalitate cu echipele clasate pe locurile 15 şi 16), n-a fost scoasă de la inimă de numeroşii ei suporteri. Dimpotrivă. Toată lumea este convinsă că în urma măsurilor luate de conducerea echipei, Gloria va reveni pe linia de plutire, obţinînd în primăvară punctele necesare evitării retrogradării. Despre ce măsuri este vorba ? În primul rînd, s-a rezolvat, se pare, problema antrenorului. Conducerea tehnică a echipei a fost încredinţată, din nou, antrenorului **I. Ştefănescu,** care anul trecut a promovat Gloria în „B". O altă măsură este introducerea în echipă a unor jucători cu o bună pregătire tehnică, cum sînt **Codreanu** (de la Ceahlăul P. Neamţ), **Dascălu** (C.F.R. Paşcani), **Gabor** (Tractorul Braşov) şi alţii. La toate acestea se adaugă şi programul intens de pregătire pe care îl efectuează toţi cei 22 de fotbalişti din lot.

— **„Mai avem un atu** — ne spunea preşedintele C.M.E.F.S. Birlad, tov. P. Oprea — care **ne dă speranţa pentru rămînerea în divizia B, şi anume că aproape toate meciurile cheie, cu echipele clasate pe primele locuri, vor avea loc în retur la Birlad; ca de exemplu cele cu Politehnica Galaţi, Steagul roşu Braşov, Metalul Bucureşti, Portul Constanţa şi Chimia Suceava. Desigur, vom avea meciuri grele şi în deplasare, cum vor fi cele cu Ceahlăul Piatra Neamţ** (locul 4 în serie), cu **Flacăra Moreni etc.".**

În ultimele „amicale", Gloria a obţinut următoarele rezultate : **cu Minerul Gura Humorului 1—1, cu Minobrad Vatra Dornei 1—1 şi cu Viitorul Botoşani 3—2.**

★

Cealaltă formaţie birlădeană, RULMENTUL, şi-a propus ca obiectiv pentru partea a doua a competiţiei ocuparea locului trei în clasament. Pentru îndeplinirea acestui deziderat, antrenorul formaţiei, **ing. R. Lazăr,** a întocmit un program amplu de pregătire. Lotul, compus la ora actuală din 20 jucători, dintre care 3 juniori, efectuează 4—5 antrenamente săptămînal. La antrenamente se folosesc o serie de aparate ajutătoare, confecţionate după indicaţiile ing. Lazăr, ca de exemplu : panou de şut, porţi reglabile, jaloane şi altele. Din relatările ing. R. Lazăr am reţinut unele aspecte care îngreuiază buna pregătire a echipei. Astfel, echipamentul e neîndestulător (ca şi mingile, de altfel) şi necorespunzător. Treningurile şi tricourile sînt uzate, ghetele rupte, fără crampoane, iar dintre mingile existente, doar 4—5 sînt utilizabile. Procurarea acestor materiale, după cum ne spunea preşedintele comitetului sindicatului al Fabricii de rulmenţi, întîrzie din motive obiective : nici la Birlad nici la Iaşi nu se găseşte, la magazinele de specialitate, echipament de fotbal.

Un alt neajuns este lipsa unui teren propriu. Echipa se antrenează pe stadionul orăşenesc şi, pe lîngă faptul că chiria terenului afectează serios bugetul asociaţiei, antrenamentele sînt programate, de multe ori, la ore nepotrivite pentru jucători, iar durata lor (pe acest stadion se mai antrenează şi echipa de rugby Rulmentul (div. A), Gloria şi chiar formaţii de juniori şi din campionatul judeţean) este limitată. „Sperăm, ne spunea antrenorul Rulmentului, **că noua conducere a A. S. Rulmentul va da viaţă unei vechi dorinţi a fotbaliştilor şi rugbyştilor Fabricii de rulmenţi, de a amenaja un teren de antrenament".**

Lotul Rulmentului pentru retur : **Săvescu** (portar), **Duduc** (pînă în prezent a jucat fundaş, în primăvară va fi încercat pe postul de portar), **Vieru, Bălan, Voican, Cucoş, Bădărău, Răileanu, Popescu, Tzoş, Moraru, Moşneagu** (de la Oţelul Galaţi), **Munteanu, Rusu** (de la Flamura roşie Tecuci), **Furcoi, Postolache, Ichim, Valer, Bostan, Chetrone** (ultimii trei sînt juniori). **Grigoraş** (fostul portar titular al echipei) a plecat să-şi satisfacă stagiul militar.

T. RABŞAN

„...MĂ VOI ANTRENA NUMAI EU ŞI CU... ŞTEFAN?"

Zilele trecute, Biroul Federal a comunicat calendarul competiţional pentru primăvară al reprezentativelor de fotbal — din sfera celeia de juniori la aceea a echipei naţionale — calendar incluzînd măsurile cele mai eficiente pentru obţinerea unor rezultate remarcabile în cadrul importantelor întreceri fotbalistice ale sezonului.

Ne gîndim, în primul rînd, la meciul din 16 aprilie de la Atena, un „nod gordian" al calificării pentru ediţia mexicană a C.M., apoi la „Cupa balcanică", destinată reprezentativelor de tineret, şi, în fine, la Turneul U.E.F.A. pentru juniori, găzduit de R.D.G. între 17 şi 27 mai.

Evident, într-un asemenea cadru competiţional, solicitarea la maximum a jucătorilor din loturile reprezentative (prin jocuri în campionat şi prin convocări la lot) nu poate fi decît în consensul unei necesităţi obiective şi al unui climat de muncă aşteptat de toată lumea.

Credem, de asemenea, că meciurile amicale, preconizate pentru reprezentativele naţionale în acest interval, sînt binevenite, pentru că „rodarea" echipelor noastre, prin jocuri repetate, în companii de elită, constituie un alt imperativ sub care aşezăm ideea progresului fotbalului românesc.

Dar despre altceva este vorba în aceste rînduri...

Despre actualul dezacord existent între federaţie şi unii antrenori de la echipele divizionare, cum este cazul celui de la Dinamo Bucureşti, club ce asigură în prezent nouă jucători (Coman, Datcu, Boc, Dinu, Ghergheli, Nunweiller VI, Pircălab, Dumitrache, Lucescu) formaţiei pregătite de antrenorul federal Angelo Niculescu, şi alţi doi (Sălceanu, Stoenescu) selecţionatei de tineret.

Între coordonatele unei efective participări la cursa pentru dobîndirea titlului de campioană a ţării şi la cea de cucerire a „Cupei", antrenorul dinamoviştilor, Bazil Marian, are — zicem noi — toate îndrituirile de circumstanţă pentru a solicita o „politică" mai raţională faţă de jucătorii săi, care, repetăm, compun ei înşişi mai mult de jumătate din lotul stabilit.

Să fim bineînţeleşi : nu urmărim a răspîndi ideea că pregătirile reprezentativei naţionale, într-o perioadă de „vîrf", în care se aşteaptă o maximă concentrare a tuturor capacităţilor, trebuie subordonate intereselor vreunui club.

Dar, reversul medaliei : solicitarea frecventă a componenţilor acestei formaţii la convocările lotului, prelungite uneori inoportun, poate aduce prejudicii echipei Dinamo, într-un retur şi aşa destul de zbuciumat.

Nu putem oferi soluţia ideală. Am putea sugera, eventual, o participare mai susţinută a antrenorului federal Angelo Niculescu la antrenamentele din şoseaua Ştefan cel Mare, sau s-ar putea proceda chiar la solicitarea antrenorului Bazil Marian la lot, ca „secund" sau consultant...

Credem, însă, că este de competenţa celor în drept să facă tot posibilul pentru a se realiza un acord în acest sens, evitîndu-se astfel o situaţie pe care antrenorul dinamoviştilor o prezenta cu un amar umor la recenta consfătuire a antrenorilor de divizia A : *„în martie mă voi antrena, după cît se pare, numai eu şi cu... Ştefan!".*

Ovidiu IOANIŢOAIA

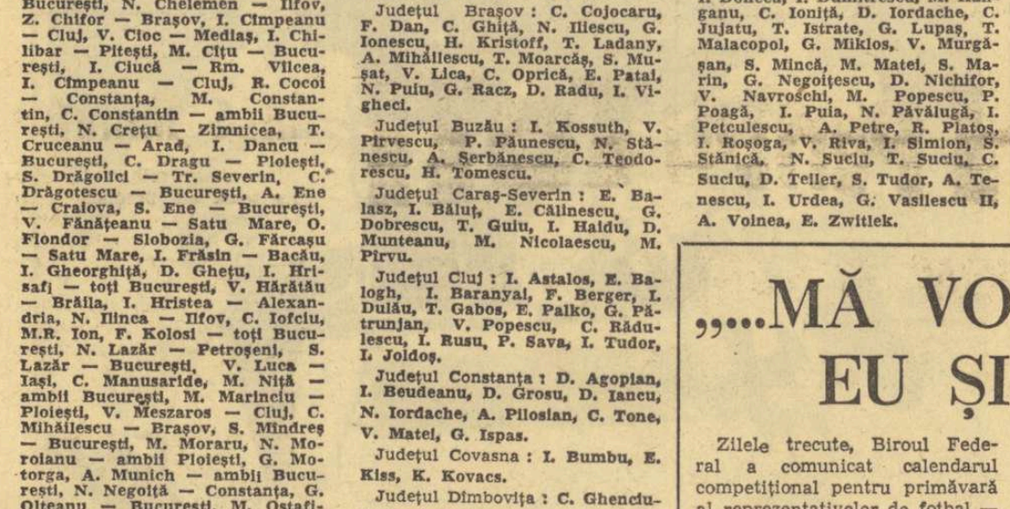

Tătaru II (Steaua) şi Decu (Progresul) în dispută pentru balon... Imagine surprinsă de colaboratorul nostru, S. Baksi, la „amicalul" desfăşurat duminică dimineaţă în terenul din str. dr. Staicovici

LOTO—PRONOSPORT

Primul concurs excepţional Pronoexpres la 23 februarie 1969

În anul 1968 participanţii la sistemele Loto-Pronosport au cîştigat peste 900 autoturisme. Un prilej deosebit de a obţine autoturisme îl oferă concursul excepţional Pronoexpres din 23 februarie 1969 — primul din acest an — la care se atribuie în număr NELIMITAT autoturisme : „VOLGA", „DACIA 1 100", „MOSKVICI 408" cu 4 faruri şi radio şi „SKODA 1 000 M.B.".

Se mai atribuie 10 autoturisme prin tragere la sorţi : 4 „DACIA 1100", 2 „MOSKVICI 408" cu 4 faruri şi radio, 2 „SKODA 1000 M.B." şi 2 „TRABANT 601", 50 excursii în ITALIA şi premii fixe în bani.

Pentru stabilirea numerelor cîştigătoare se efectuează 10 extrageri în 4 faze a cîte 10 numere fiecare. În total se extrag 100 de numere.

Jucînd pe bilete seria „N" de 30 lei vă asiguraţi participarea la toate extragerile. Simbătă 22 februarie 1969, este ULTIMA ZI pentru procurarea biletelor.

PRONOEXPRES

Tragerea concursului nr. 7 din 12 februarie 1969

EXTRAGEREA I : 44 28 41 32 1 30.
FOND DE PREMII : 416.794 lei.
EXTRAGEREA a II-a: 40 32 10 3 21 17 16.
FOND DE PREMII : 346.686 lei.

LOTO

Premiile întregi şi sferturi de la tragerea din 7 februarie 1969.
EXTRAGEREA I :
Categoria I : 1 variantă a 55.206 lei şi 1 a 13.801 lei ; a II-a: 4 a 19.716 lei şi 5 a 4.929 lei; a III-a: 162 a 748 lei şi 90 a 187 lei; a IV-a: 347 a 434 lei şi 200 a 108 lei; a V-a : 1135 a 161 lei şi 582 a 40 lei.
EXTRAGEREA a II-a :
Categoria A : 1 variantă a 90.940 lei ; categoria B : 3 a 24.250 lei şi 3 a 6.062 lei; categoria C: 3 a 16.534 lei şi 10 a 4.133 lei; categoria D : 918 a 100 lei şi 1467 a 25 lei.
Premiul de categoria I a fost obţinut de BORDA GHEORGHE din Bucureşti şi premiul de categoria A a fost obţinut de PAUL MINERVA din Sibiu.

ŞTIRI

DINAMO ORADEA — OLIMPIA ORADEA 3—2 (2—2)

Pe un teren acoperit cu un strat destul de gros de zăpadă s-a disputat unul din derbyurile oraşului de pe Criş. Spre surprinderea spectatorilor, victoria a revenit echipei de divizia C, Dinamo, care şi-a întrecut concitadina din divizia B. Cele 5 goluri au fost realizate de Szocs, Egyedi şi Mitroi, pentru Dinamo, Sacaci şi Petrică, pentru Olimpia.

ILIE GHIŞA,
coresp. principal

PETROLUL — RAPID PLOPENI 5—2

Ploieşti, 12 (prin telefon). Joc frumos, cu goluri multe. Realizatorii celor cinci goluri ale petroliştilor au fost : Pavlovici (2), Dridea I (2) şi Moldoveanu. Urlăteanu şi Dridea II au înscris pentru oaspeţi.

A. VLĂSCEANU — coresp.

STEAGUL ROŞU — „U" CLUJ 3—1

Braşov, 12 (prin telefon). În prezenţa a 3 000 de spectatori, echipa braşoveană a cîştigat din nou în faţa unei divizionare A. Stegarii au înscris prin Balint, Györfi şi Florescu, iar pentru clujeni a marcat Barbu.

ARBITRII BRAŞOVENI ŞI-AU RELUAT PREGĂTIRILE

De curînd, cavalerii fluierului din oraşul Braşov şi-au reluat pregătirile. Ei pot fi văzuţi în fiecare miercuri şi duminică pe stadionul Metrom făcînd antrenamente de condiţie fizică în paralel cu şedinţe tehnice. Conducătorul antrenamentelor : POP GAVRILĂ. Printre cei care se pregătesc cu multă ardoare se numără **Petre Badea, Mircea Roman, Octavian Calugherovici, Constantin Ghiţă, Dumitru Radu, Traian Moarcăş, etc.**

C. GRUIA,
coresp. principal

DINU PASCU

În ziua de 12 februarie a încetat din viaţă, în urma unui tragic accident petrecut pe pîrtia de bob, Dinu Pascu, frînarul echipajului asociaţiei Voinţa Sinaia.

Sportiv de certă perspectivă, înzestrat cu deosebite calităţi şi un mare curaj, Dinu Pascu ne părăseşte în floarea tinereţii, la vîrsta de 22 de ani, într-un moment cînd căile consacrării îi erau larg deschise.

El lasă în urmă unanime regrete şi amintirea neştearsă a unui harnic şi apreciat muncitor la Uzinele mecanice Sinaia, a unui sportiv remarcabil, care ar fi cunoscut, indiscutabil, o strălucită carieră.

Înmormîntarea va avea loc vineri 14 februarie, ora 15, la cimitirul din Sinaia.

SPORT şi MAFIA

MISTER GRAY (X)

de Lamberto ARTIOLI

DIRKSEN : Dacă nu mă înşel, în tinereţe ai fost boxer, aşa-i ?

KEARNS : Vă mulţumesc că mi-aţi amintit de acele vremuri, domnule Dirksen. *Da, am fost boxer : l-am avut ca manager pe bătrînul şi faimosul bandit din West,* White Earp. *Am urcat pentru prima oară pe ring în Alaska, o dată chiar cu* Earp, *apoi cu* Rex Beach *şi* Jack London.

DIRKSEN : White Earp *era tipul acela romantic pe care îl vedem adesea la cinema ?*

KEARNS : Da, el.

KEFAUVER : Domnule Kearns, *sînteţi un om mai în vîrstă şi fără îndoială vă pricepeţi în problemele boxului. Spuneţi-ne ce aţi propune pentru eliminarea corupţiei care a cuprins acest sport ?*

KEARNS : După mine, domnule senator, nu există decît un remediu : controlul federal.

Martorul James Dougan Norris ; *născut la Chicago dintr-o familie înstărită. În tinereţe, tatăl său era un modest comerciant de cereale ; apoi, după o serie de investiţii norocoase, a reuşit să strîngă o avere mare cu care a achiziţionat bănci, hoteluri, o companie feroviară şi o întreagă flotă de vapoare pentru călătorii de agrement pe Marile Lacuri. Murind în 1951, cei patru copii ai săi —* Margaret, Eleonora, Bruce *şi James — au moştenit o avere, evaluată la 250 de milioane de dolari.* James *— care, pe vremea copilăriei, a fost ameninţat cu răpirea la Chicago, aşa încît tatăl său a tocmit doi indivizi cu o reputaţie nu tocmai onorabilă ca să-l păzească, s-a ocupat în tinereţe, mai mult cu practicarea sportului. Prefera hocheiul pe gheaţă şi jucase la* Detroit Falcon, Black Haws, Montreal Canadians. *Aceasta din*

Desen de : **N. CLAUDIU**

urmă era, pe atunci, cea mai faimoasă echipă pe plan mondial. Un neaşteptat atac de cord l-a determinat pe tînărul şi exuberantul James *să-şi reducă activitatea sportivă. Ba chiar, a renunţat complet, în 1933, la practicarea sportului, dar a înfiinţat, în schimb, trei echipe în National Hockey League :* Falchi Neri *(Şoimii negri) în Chicago,* Red Wings *şi* Falcons *în Detroit. În vremea aceea, dispunînd şi de destui dolari şi de timp suficient,* James Dougan Norris *a început să se ocupe şi de box. Asta avea să-l ducă la ruină, fiindcă, deşi este adevărat că datorită boxului a strîns alte averi, nu-i mai puţin adevărat că a trebuit să intre în cîrdăşie cu* Frankie Carbo. Norris *a devenit stăpînul postului de comandă al Madison Square Garden-ului din New York în iunie 1949, urmînd unor organizatori de talia lui* Tex Richard, William Carey, James Johnston *şi* Mike Jacobs. *Acesta a fost ultimul act al „capodoperei" sale în lumea boxului, unde numele său era cunoscut de cel puţin 10 ani la Chicago, Detroit, Philadelphia, Boston, Indianapolis, Milwaukee, Pittsburgh şi în Canada. Era proprietarul unui grup de arene pe ale căror ringuri urcau alternativ cei mai buni boxeri ai vremii ca* Tony Zale, Ike Williams, Bob Montgomery, Ray Sugar Robinson, Kid Gavilan, Jake La Motta. *Înfiinţînd* International Boxing Clubul, *al cărui preşedinte era, el a cucerit şi New Yorkul, fapt care a constituit apogeul formării unui imperiu pugilistic care, în aproximativ 10 ani, doar în New York i-a adus aproape 10 milioane de dolari. Îi plăcea să organizeze marile întîlniri la Madison Square Garden şi la Chicago Stadium. În 1959, I.B.C. a fost desfiinţat de autorităţi. Chiar a doua zi după depoziţia sa în faţa Subcomitetului, lui Norris i s-a refuzat o autorizaţie de a organiza curse de cai la New Jersey ; preşedintele lui New Jersey Racing Commission,* Mr. Brogan, *a declarat presei că nici un comisar al hipodromului nu acceptă „nici măcar să examineze cererea domnului* Norris". *După părerea acestor comisari,* Norris *fusese asociat în afaceri sportive cu oameni „indezirabili".* James Dougan Norris *a fost interogat de Subcomitetul senatorial prezidat de* Estes Kefauver, *în zilele de 8 şi 9 decembrie 1960. Avea atunci 54 de ani. Fiind bolnav de inimă, a obţinut, la intervenţia celor trei medici curanţi ai săi, ca depoziţia lui să fie făcută cu uşile închise :* „Din cauza stadiului avansat al maladiei sale coronariene, ar fi dăunător pentru James Norris un interogatoriu public", *au spus ei. Textul celor două şedinţe a fost adus la cunoştinţa presei după interogatorii.* Norris *s-a prezentat în faţa Subcomitetului foarte rumen, dar obosit şi deprimat. A murit la 25 februarie 1966, la Chicago. Era acuzat că monopolizase, prin intermediul I.B.C.-ului toate întîlnirile care contau pentru titlul mondial. Avocat al apărării : Emil N. Levin.*

KEFAUVER : Domnule James Norris, *îl cunoaşteţi pe* Paul John Frankie Carbo ?

NORRIS : Da.

KEFAUVER : Îl cunoaşteţi bine sau mai puţin ?

NORRIS : Aş zice că bine.

BONOMI : În 1955, în faţa judecătorului Sylvester Ryan, *la Comisia Sportivă a statului New York, aţi susţinut contrariul. Aţi spus atunci exact aceste cuvinte :* „Îl văd în trecere, îl salut, iau o ceaşcă de cafea cu el, dar nimic altceva. Nu am discutat niciodată cu el despre meciuri de box". *Cum de spuneţi acum că-l cunoaşteţi bine ?*

NORRIS : Trebuie să admit că depoziţia aceea nu corespunde adevărului.

BONOMI : De ce menţineaţi relaţii cu Frankie Carbo, *deşi ştiaţi cine este ?*

NORRIS : Era necesar să păstrez relaţiile cu el, dacă voiam ca afacerile mele pugilistice să meargă bine.

BONOMI : Atunci şi dv admiteţi că Frankie Carbo *avea o influenţă vastă în lumea acestui sport ?*

NORRIS : Da, era foarte puternic. Acum, însă, văzînd cum au evoluat lucrurile şi după ce International Boxing Club-*ul a fost desfiinţat prin decizia Curţii districtului federal din New York, n-aş mai bea cu Frankie nici măcar o cafea sau un ceai.*

În româneşte de S. BONIFACIU şi A. BREBEANU

(După „Sport e Mafia" — (C) 1968 — Casa editrice Valentino Bompiani — Milano).

Actualitatea internațională

CONCURSUL ATLETIC DE LA RIGA

MOSCOVA 12 (Agerpres).— Cea mai bună performanță din prima zi a concursului atletic de sală de la Riga a fost realizată de Gherman Kutianin la săritura în înălțime cu 2,15 m. Favoritul probei, Valeri Skvorțov, s-a clasat pe locul secund cu 2,08 m.

În seriile probei masculine de 50 m plat, Evgheni Sinaev a fost cronometrat cu 5,6 (cea mai bună performanță sovietică din acest sezon). Finala a fost cîștigată de Valeri Borzov în 5,7.

Dintre concurenții străini, cea mai bună comportare a avut-o finlandezul Iuha Veteinen, învingător în proba de 1 000 m cu 2:32,8, și sprintera poloneză Ursula Iuvjik, clasată pe primul loc la 50 m plat cu 6,4.

Alte rezultate: triplusalt: Malinșl (U.R.S.S.) — 15,92 m; greutate bărbați: Okroșnidze (U.R.S.S.) — 16,70 m.

În C.C.E. la volei Spartak Brno, învingătoare

La Paris s-a disputat primul meci dintre echipele Spartak Brno și U.C. Paris, în sferturile de finală ale C.C.E. la volei masculin. A învins Spartak Brno cu 3—0 (15—7, 15—6, 15—10).

Concurs de motociclism pe gheață

MOSCOVA 12 (Agerpres). — Peste 10 000 de spectatori au urmărit pe stadionul „Lujniki" din Moscova întrecerile concursului internațional de motociclism pe gheață. Victoria a revenit sportivului sovietic Valeri Kotov, care a concurat pe o motocicletă „Jawa". Pe locurile următoare s-au clasat compatrioții săi V. Anciutin și Iuri Terenețki. Primul dintre concurenții străini, suedezul Sven Rondlund, a ocupat locul șase.

Corespondență specială pentru **Sportul**

40:6 COTA ANTRENAMENTELOR LA LAKE PLACID

● BOBERII AMERICANI FAVORIȚI ÎN FAȚA ECHIPAJELOR EUROPENE ● RECORDUL PÎRTIEI A AJUNS LA 1:08,7 ● PANȚURU CONSIDERĂ PISTA... PREA UȘOARĂ!

LAKE PLACID, 12 (prin telefon). — Acum cînd vă telefonez, după fusul american e ora 7 dimineața. Nu e momentul cel mai potrivit pentru un comentariu-bilanț, dar cu oarecare umor — pe care mi-l veți scuza la distanța de peste 7 000 de km — îl voi face.

După trei zile de antrenament, timp în care boberii europeni au însumat doar 6 coboriri, incertitudinea domnește asupra eventualilor favoriți ai campionatelor mondiale de bob 2 persoane. În aceste zile a devenit tot mai evident, pentru noi cei de pe bătrînul continent, avansul — ce poate fi hotărîtor — al boberilor din S.U.A. și Canada. Ei au efectuat pînă acum 40 de coboriri, adăugate unei perfecte cunoașteri a pîrtiei. Nu e deci de mirare că ei domină autoritar ultimele antrenamente, ba reușesc chiar — ceea ce s-a întîmplat marți — să bată recordul pîrtiei, stabilindu-l pentru moment la timpul de 1:08,7. Performanța aparține cuplului Paul Lamey — Robert Husher (S.U.A.).

Pe americani îi talonează de aproape echipajele europene: De Zordo — Frassinelli (Italia), Wolfgang Zimmerer — Peter Utzschneider (R.F.G.), P. Evelyn — P. Clifford (Anglia), Ion Panțuru — Dumitru Focșeneanu (România), Jean Wicki — Hans Candrian (Elveția). Toate aceste cupluri au realizat timpi sub 1:09.

Ultimele două zile de antrenament — cele de miercuri și joi — vor apropia fără îndoială și mai simțitor valorile, lăsînd să se prevadă la campionatul mondial o luptă mai acerbă ca oricînd. După opinia noastră, înaintea startului, păstrează șanse intacte și egale cel puțin 7—8 echipaje. Printre acestea, spre bucuria noastră, se numără și cuplul Panțuru — Focșeneanu.

Iată și declarațiile lui Panțuru după primele recunoașteri: „Pîrtia prezintă puține dificultăți, avînd viraje mici, multe linii drepte, ceea ce, trebuie să spun, nu este genul meu preferat! Doar două porțiuni mi-au reținut atenția cu deosebire: virajul Shady și celebrul Zig-zag despre care mi-a vorbit cu înfiorare austriacul Thaler încă de la Cervinia. Într-adevăr, acest labirint ne dă mult de furcă, fiind foarte strîns și obligîndu-ne să intrăm în el cu peste 100 km pe oră".

Organizatorii iau măsuri severe pentru a evita orice accident. Ei au așternut un strat de zăpadă de 5—7 cm pe liniile drepte pentru a mai reduce din viteza de inerție a boburilor. Gheața se prezintă în condiții bune. Temperatura este scăzută (și ne dă bătăi de cap, de cîte ori trebuie să convertim gradele Fahrenheit în Celsius).

Pista se află la 10 km distanță de stațiunea Lake Placid, la poalele muntelui Van Hoevenberg. Faima ei provine din faptul că permite atingerea unor viteze de concurs de peste 140 km pe oră. Tocmai din această cauză se așteaptă în zilele următoare noi recorduri ale pistei.

Miercuri și joi nu vor mai lua startul la antrenament decît cîte două echipaje de fiecare țară, în așa fel încît în ziua inaugurală a campionatelor se vor alinia 21 boburi reprezentînd 13 țări.

Vineri, în ziua de pauză, se va cunoaște ordinea de start, în urma tragerilor la sorți.

Petre FOCȘENEANU
secretar general al F.R.S.B.

Pîrtia olimpică de bob de la Lake Placid, cu celebrul Zig-zag (în dreapta)

„Să privim cu optimism mondialele de bob!"

(Urmare din pag. 1)

Nu trebuie scăpat din vedere — și aceasta ridică și mai mult valoarea performanței sale la „europene" — că pîrtia de la Cervinia, considerată foarte dificilă, era nouă pentru el, că frînarul și ceilalți echipieri la bobul de 4: Focșeneanu, Țancov, Neagoe — departe de ceea ce mulți îi reduc la sarcina de lest în bob — trebuiau nu numai formați, ci și asamblați într-un tot unitar, formînd acel corp comun „om-bob" indispensabil marii performanțe. Iată de ce consider că energia, suplețea de adaptare și inteligența lui Didi Focșeneanu au probat calitățile unui frînar care sperăm să figureze cîndva alături de celebritățile: Kirbi, Dikson, Siorpaes, De Paolis.

Participarea la „europene" a permis lui Panțuru o excelentă verificare a potențialului său tehnic, și mai ales psihic, (adăugînd un plus la ceea ce domnul Bonvin, secretar general al F.I.B.T., numea „calitățile de stilist" sau Ruatti, fost campion mondial („pilotul cel mai calculat"), care își va spune cuvîntul mai tîrziu.

Acești factori denotă că echipajele noastre se află pe o linie în continuă ascendență, iar „mondialele" trebuie privite cu mult optimism.

În postura de director tehnic, Eugenio Monti a preferat să-și pregătească echipajele la Cortina d'Ampezzo, și nu întîmplător. El cunoaște foarte bine pista din America ca și pe cea de la Cortina. Ambele sînt considerate foarte tehnice și au multe caracteristici comune. Apoi, poate, a căutat să scutească o parte din elevii săi de o suprasolicitare după campionat și înaintea „mondialelor". Desigur, experiența sa își spune cuvîntul. El nu a participat în ultimii ani, înaintea unor competiții de mare anvergură, la alte întreceri care l-ar fi solicitat psihic. Numai unele incertitudini l-au determinat să verifice al doilea echipaj la bobul de 4 la Cervinia.

Elvețianul Wicki și germanul Floth au plecat direct la Lake Placid sperînd într-o mai lungă acomodare. Dificultățile de înghețare a pîrtiei i-au deranjat cu siguranță atît pe ei, cît și pe americani care sperau să-și desfășoare selecția în cadrul campionatelor naționale și o strașnică verificare în celebra „Cupa Diamond" la bobul de 4 căreia i-a căzut victimă cîndva regretatul Zardini.

Cine a procedat mai bine folosind etapa dinaintea „mondialelor"? Viitoarele curse o vor spune.

Pista de la Lake Placid are 1500 m lungime, 16 viraje din care cele mai importante sînt „Cliffside", „Shardy", „Zig-Zag", îmbinînd calitățile de mare viteză cu un înalt grad de tehnicitate. Ceea ce avantajează, desigur, pe cel mai complet pilot.

Este interesant de arătat că țările care au dominat pe plan internațional începînd cu anul 1924 la bobul de 4 persoane și 1931 la bobul de 2 persoane au fost: Statele Unite (5 medalii olimpice + 4 titluri mondiale); Italia (3 medalii olimpice + 12 titluri mondiale); Elveția (4 medalii olimpice + 10 titluri mondiale); Germania (2 medalii olimpice + 10 titluri mondiale); Anglia (1 medalie olimpică + 4 titluri mondiale); Canada (1 medalie olimpică + 1 mondial); România (2 titluri mondiale); Belgia și Austria cîte un titlu mondial. În galeria marilor campioni amintim pe: Eugenio Monti (2 medalii olimpice + 9 titluri mondiale); Ostler — Germania (2 medalii olimpice + 1 titlu mondial); Feirabend — Elveția (6 titluri mondiale); Endrich F. (1 medalie olimpică + 2 titluri mondiale), Mc. Ewoy — Anglia (3 titluri mondiale); H. Kilian — Germania (3 titluri mondiale); W. Fiske — S.U.A. (2 medalii olimpice); A. Nash — Anglia (1 medalie olimpică + 1 titlu mondial). Notăm cu satisfacție și pe excelenții noștri Frim și Papană, cîte o dată campioni mondiali.

Cele mai solicitate pîrtii au fost: St. Moritz de 12 ori, Cortina d'Ampezzo de 7 ori, Garmisch de 6 ori, Alpe d'Huez de 3 ori, Igls de 3 ori, Lake Placid de 3 ori (fără a aminti de programarea campionatelor europene de seniori sau juniori).

Din acest palmares, putem deduce și ambianța viitoarelor campionate mondiale în care tradiția și noul asalt al unor generații impetuoase, ale căror forțe sînt mai echilibrate ca oricînd, vor juca un rol important.

După aproape patru decenii, tricolorul românesc, purtat de echipajele lui Panțuru, încearcă să cucerească laurii victoriei atît de rîvniți de Papană și pe care nu i-a obținut, nu pentru că era un pilot de mîna a doua (puțin timp după aceea devenea campion mondial), ci pentru că lemnul nu putea bate oțelul — boburile sale fiind de calitate inferioară adversarilor.

Pe linia unor permanențe pe firmamentul marilor performanțe, Panțuru vizează desigur un tur al lumii în care Igls, Alpe d'Huez, Cervinia sau Lake Placid sînt escale în drumul care duce spre atît de misterioasa și fascinanta țară a „Soarelui răsare".

Pe ce se bazează încrederea și speranțele noastre? Pe curajul său ieșit din comun, dar care nu a sfidat niciodată limitele posibilului, pe calmul și nervul cu care strunește acel nărăvaș pur sînge care se cheamă „Podar", pe excepționala sa capacitate de mobilizare și recuperare, pe luciditatea și viteza cosmică cu care tranșează într-o fracțiune de secundă situații la doi pași de neant; pe voința și sufletul de care vorbea Dan Deșliu, pe tic-tacul sincronizat perfect al celor patru inimi tinere a căror rezonanță este atît de puternică la Comarnic, Sinaia, Brașov sau aiurea.

Așadar, lupta „cea mare" poate începe!

ECHIPAJUL ZARDINI-DIMAI (ITALIA)

(Urmare din pag. 1)

bobul a părăsit pista și, în urma acestei tragice întîmplări, sportivul Dinu Pascu și-a pierdut viața.

Rezultate: 1. Zardini - Dimai 1:11,21+1:11,56=2:22,77; 2. Stoica - Lospă (Clubul sportiv Sinaia) 1:11,33+1:11,82=2:23,55; 3. Hogea - Cristu (A.S.A. București) 1:12,15+1:12,98=2:25,13; 4. Dragomir - Moiceanu (Carpați Sinaia) 2:26,73; 5. Pochiessa - Grasselli (Italia) 2:27,03; 6. Dellekarth - Baumgartner (Austria) 2:27,08.

Joi și vineri vor avea loc antrenamente la care, în afara echipajelor prezente, vor mai lua parte și două echipaje din Franța și unul din Anglia, sosite marți noaptea la Sinaia.

SCRIMERI DIN OPT ȚĂRI LA STARTUL „TURNEULUI SPERANȚELOR OLIMPICE"

(Urmare din pag. 1)

polonezi concurează cu mari șanse la toate armele.

Pe cîțiva dintre trăgătorii oaspeți am avut prilejul să-i urmărim la antrenamentele efectuate în ajunul competiției și, îndeobște, pe cei sovietici. Este de subliniat avansul pe care aceștia îl au, în raport cu ceilalți participanți, în pregătirea fizică și tehnica lor bine însușită.

Loturile României au fost judicios alcătuite, folosindu-se drept principal criteriu comportarea avută în sezonul competițional precedent.

La floretă băieți, misiunea de a reprezenta culorile țării va fi încredințată lui Gabriel Ursovici, Tudor Petruș și Aurel Ștefan. Au fost cei mai constanți trăgători la această armă, manifestînd, totodată, multă eficacitate. Rezerve: George Burlea (experiență și simț al lamei), Mihai Bănică (foarte activ la turneul din Grecia) și Nicolae Dumitrescu (în evident progres în a doua parte a anului 1968).

La floretă fete, vom fi reprezentați de trio-ul Adriana Moroșan, Eva Lengyel și Luminița Popescu, toate sportive recunoscute, mai ales, prin tenacitate. Ca rezerve vor figura Suzana Saploncsay (o foarte bună tehniciană), Mihaela Ștefan (prima floretistă a Școlii sportive experimentale Viitorul) și Eva Palai (cea mai recentă descoperire a antrenorului emerit Alexandru Csipler).

Au existat unele dificultăți în definitivarea lotului de spadă, datorită faptului că trăgătorul nr. 1 la această probă, Constantin Duțu, satisfăcînd stagiul militar, n-a putut efectua o pregătire adecvată. Totuși, antrenorii care coordonează pregătirea lotului pledează pentru participarea sa la turneu. Duțu va avea drept parteneri pe Constantin Bărăgan (revelația concursurilor din anul trecut) și Dumitru Spiriea (de fapt, pentationist, dar un autentic talent la spadă). În discuție, pentru eventualitatea unor indisponibilități, se mai află trăgătorii Dan Podeanu și Marius Bunea, precum și spadasinul Carol Kiss.

Lucrurile sînt ceva mai limpezi la sabie, unde Dan Irimiciuc, Dan Popescu și Ștefan Vlad pornesc, practic, fără contracandidați la un loc în lotul reprezentativ. Numai o defecțiune de ultim moment ar putea pune pe tapet folosirea uneia din rezerve — Anton Crăițaru, Constantin Androne sau Cristian Georgescu.

În ceea ce privește perspectivele tinerilor scrimeri români la actuala ediție a turneului, este de așteptat ca ei să se situeze pe locuri fruntașe (în orice caz, să se numere printre finaliști), mai ales la floretă și sabie, adică la acele arme, la care există o mai mare omogenitate valorică între selecționați. Ne punem mari speranțe, în special, în Ursovici și Moroșan, ca și în Irimiciuc și Popescu, scrimeri care, cu puțină ambiție, așa cum au dovedit în atîtea ocazii, s-ar putea desprinde chiar în cîștigători ai probelor respective.

Programul primei zile: dimineața — eliminatorii floretă băieți (8.30) și sabie (10.30); după-amiază — semifinale de la ora 17 și finale (ora 19). **(t. st.)**

Lotul Japoniei pentru C.M. de tenis de masă

TOKIO 12 (Agerpres). — La campionatele mondiale de tenis de masă de la München (17—27 aprilie), Japonia va fi reprezentată de un lot de 15 jucători și jucătoare. Printre cei selecționați se află campionii mondiali în probele de simplu Nobuhiko Hasegawa (masculin) și Sachiko Morisawa (feminin), precum și jucătoarea Saeko Hirota, care deține titlul mondial în proba de dublu femei împreună cu Sachiko Morisawa.

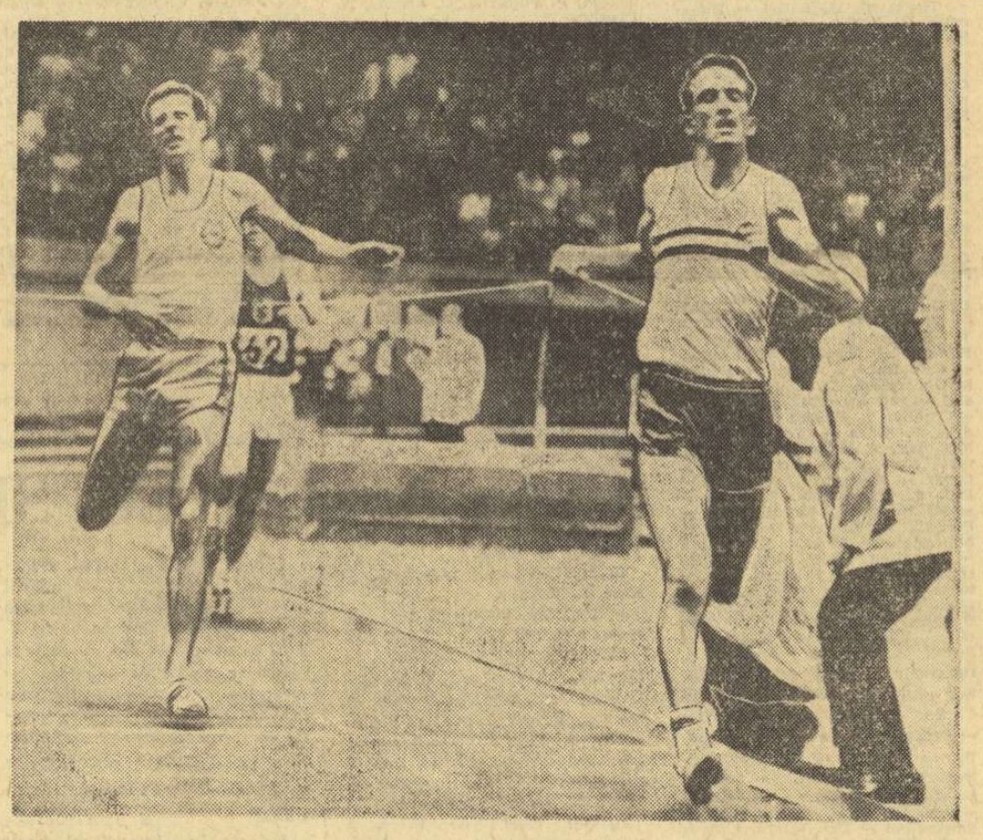

În cadrul concursului de atletism de la Los Angeles alergătorul George Young (dreapta), învățător în Arizona, a cîștigat proba de 2 mile în timpul de 8:42,4. (Telefoto A.P. — AGERPRES)

CALEIDOSCOP

UN NUME NOU: URTAIN

De cîteva săptămîni un nume nou s-a impus în boxul european: **Jose Manuel Urtain**, un spaniol în vîrstă de 25 de ani care pînă a nu se urca pe ring — în urmă doar cu doi ani — se remarcase cîștigînd un concurs al ...ridicătorilor de bolovani! Acesta este un sport popular din Țara Bascilor care constă în a ridica de la pămînt, de cît mai multe ori, un bolovan de 50, 100 kg sau chiar mai mult. Urtain a realizat un record mondial în felul său ridicînd o piatră în greutate de 180 kg... de 18 ori în 40 de minute.

Acest tînăr cu o forță puțin obișnuită a devenit boxer de categoria grea și a făcut, foarte repede, să se vorbească de el. De la 22 decembrie, anul trecut, ziua debutului său ca profesionist și pînă azi, el a boxat de patru ori rămînînd în ring, în total 3 minute și 57 secunde! Ultimii săi învinși au fost doi belgieni: **Victor Chapelle** care a rezistat un minut și 22 secunde și **Freddy Hubert** care, în ciuda celor 122 kg ale sale, a fost făcut k.o. după un minut și 27 secunde.

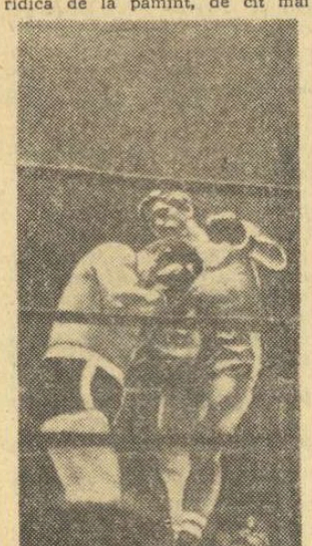

Urtain (dr.) în meciul cu Freddy Hubert

„SUPERCAMPIONII" — ÎN CONCEPȚIA LUI ADORNI

Ciclistul italian Adorni se menține bine. La vîrsta de 32 de ani el a anunțat că este ferm decis să facă presa sportivă să scrie despre el și în acest an.

Unui ziarist care l-a întrebat ce calități trebuie să întrunească un „supercampion" al sportului cu pedale, Adorni i-a răspuns: **„Ar trebui să aibă picioarele lui Eddy Merckx, rinichii lui Anquetil, inima lui Gimondi și, poate, ...capul lui Adorni!"**

KEINO SE ODIHNEȘTE

Atletul kenyan, **Kipchoge Keino**, campion olimpic în proba de 1 500 m plat, și-a luat, după programul extrem de încărcat de anul trecut, cîteva săptămîni de odihnă. Este vorba, bineînțeles, de o odihnă activă, deoarece **Keino** joacă zilnic baschet, hochei pe iarbă și volei. În martie, el va relua antrenamentele, ceea ce înseamnă că va parcurge zilnic cel puțin 15 000 metri, în vederea mai multor concursuri europene la care va participa, și în rîndurile cărora se înscrie de asemenea o evoluție la București.

Într-un interviu acordat unui ziarist englez, **Keino** a declarat că în **Kenya** se vor afirma în curînd numeroși atleți **„dotați cu mari posibilități". „Dar ei trebuie să înțeleagă că mai au mult de muncit și de aceea le recomand să practice, într-o largă măsură, crosul"** — a adăugat el.

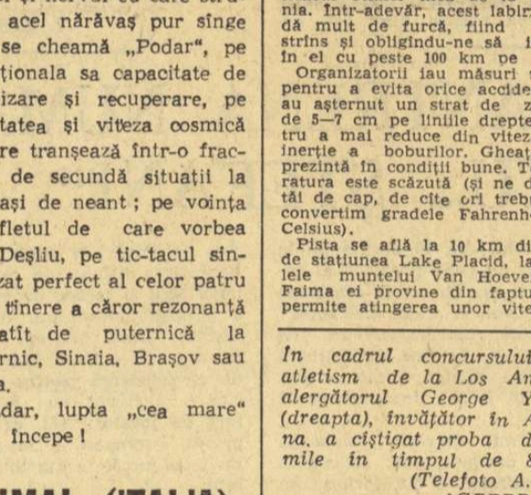

Sandie Shaw pe terenul de fotbal

PLIMBARE...

Tom Sampson, un locuitor al orașului **Wellington** (Noua Zeelandă) este mare amator de plimbări. Recent, el a terminat o asemenea „plimbare", care a durat... 17 zile, timp în care a străbătut pe jos 640 km, adică distanța dintre orașele **Auckland** și **Wellington**. Un amănunt nu lipsit de importanță: **Sampson** este în vîrstă de 88 de ani!

„CÎNTĂREAȚA DESCULȚĂ" A ÎNCĂLȚAT BOCANCII DE FOTBAL

O recunoașteți? Este „cîntărețа descultă", **Sandie Shaw**, celebra cîntăreață engleză de muzică ușoară, cunoscută pentru talentul său dar și pentru originalitatea de a cînta desculță. La rugămintea soțului ei, arhitectul **Jeff Banks**, țintuit la pat de o gripă, **Sandie** s-a dus să prevină echipa de fotbal (amator!) în care acesta joacă, de indisponibilitatea survenită. Neavînd nici o rezervă, jucătorii au „înrolat-o" pe cîntăreață în echipă și meciul a început. **Sandie** și-a susținut examenul cu destul succes și, dacă nu ar fi fost terenul alunecos în ziua aceea, la **Hyde Park**, nu ar fi ajuns în postura în care o vedeți în fotografie. De remarcat că **Sandie** și-a „călcat pe inimă" și a jucat echipată cu ghete de fotbal. La sfîrșitul meciului, a declarat în primul său interviu sportiv: **„E mult mai obositor să joci fotbal decît să cînți".**

telex — radio — telefon

Cu prilejul întîlnirii de box disputate la Kaunas între selecționata R.S.S. Lituaniene și echipa orașului Varșovia, cîștigată de gazde cu 7—3, au evoluat pentru prima oară după J.O. de la Ciudad de Mexico Dan Pozniak (medalie de aur la categoria semigrea) și Ionas Cepulis (medalie de argint la categoria grea). Amîndoi au terminat învingători prin K.O. în prima repriză: Pozniak în fața lui Jigarlowski, iar Cepulis în fața lui Szkocek.

■

Cunoscutul rutier vest-german Rudi Altig s-a accidentat în timpul cursei cicliste de șase zile care se desfășoară în prezent pe velodromul „Vigorelli" din Milano.

■

Atleții sovietici (săritori în înălțime) Valentin Gavrilov și Antonina Okorokova au plecat în Canada pentru a lua parte la o serie de concursuri de sală.

■

La Cracovia, întîlnirea internațională amicală de hochei pe gheață dintre selecționatele de juniori ale Poloniei și Franței s-a încheiat cu scorul de 2—1 (0—1, 2—0, 0—0) în favoarea tinerilor sportivi francezi.

■

Cea de-a doua etapă a „Turului ciclist al Andaluziei", desfășurată pe distanța Nerja — Almeria (168 km), a fost cîștigată de rutierul belgian Eric Leman. Eric Leman ocupă primul loc în clasamentul general individual.

■

În campionatul de hochei pe gheață al U.R.S.S., Dinamo Moscova a învins pe Spartak Moscova cu scorul de 4—3, iar T.S.K.A. Moscova a dispus cu 5—3 de Himik Voskresensk.

■

În meci amical de handbal masculin, disputat la Paris, echipa Slavia Praga a întrecut cu scorul de 30—18 formația A.S.P.P. Paris.

Turneele de tenis de la Salisbury și Orlando

NEW YORK 12 (Agerpres). — În turul doi al turneului de tenis de la Salisbury, Ismail el Shafei (R.A.U.) l-a eliminat cu 6—1, 6—4 pe Cliff Richey (S.U.A.). Jan Kukal (Cehoslovacia) a cîștigat cu 18—16, 7—5 la Brian Fairlie (Noua Zeelandă), M. Cox (Anglia) l-a întrecut cu 6—3, 6—4 pe N. Spear (Iugoslavia), iar Franulovici (Iugoslavia) a dispus de Machette (S.U.A.) cu 6—4, 4—6, 6—2.

★

Finala turneului de tenis de la Orlando (Florida) se va disputa între australienii Rod Laver și Ken Rosewall. În semifinale: Laver — Gonzales 9—7, 6—2; Rosewall — Emerson 6—4, 6—2.

fotbal pe glob

ECHIPA U.R.S.S. VA ÎNTREPRINDE UN TURNEU ÎN AMERICA DE SUD

Echipa U.R.S.S. va întreprinde în a doua jumătate a lunii februarie și în prima jumătate a lunii martie un lung turneu în America de Sud. Primul meci va avea loc la 16 februarie în Columbia, iar ultimul la 8 martie în Venezuela. Antrenorul Gavril Kacialin a comunicat componența lotului: **Psenicinikov, Degtiarev** (portari); **Ponomarev, Șesternev, Hurțilava, Dzodzuașvili, Kaplicinii, Ianet, Lisenko** (fundași); **Muntian, Eskov, Saharov, Kiselev, Ciumakov** (mijlocași); **Metreveli, Gherșkovici, Bișevet, Hmelnițki, Abduraimov** (atacanți).

ȘTIRI, REZULTATE

● Turneul de juniori de la Viareggio a continuat cu desfășurarea meciurilor retur din cadrul grupelor: **T.S.K.A. Sofia — Internazionale 1—1 (0—1); Napoli — Voivodina 1—0 (0—0); Benfica Lisabona — Pisa 5—4** (după executarea de lovituri de la 11 m); **Fiorentina — Espanol Barcelona 1—0 (0—0).**

● Echipa **Aripile Sovietelor Kuibișev**, care întreprinde în prezent un turneu în Bulgaria, a jucat la **Stara Zagora** cu formația locală **Beroe**, de care a fost învinsă cu 1—0 (0—0)

● La Porto, reprezentativele de juniori ale **Portugaliei** și **Franței** au terminat la egalitate: 2—2 (2—1)

LA ÎNCHIDEREA EDIȚIEI

ASEARA ÎN C.C.E.: AJAX-BENFICA 1—3!

În primul meci al sferturilor de finală ale C.C.E., aseară, la Amsterdam, s-au întîlnit echipele **Ajax Amsterdam** și **Benfica Lisabona**. Meciul s-a încheiat cu victoria echipei portugheze cu scorul de 3—1 (2—0).

Amănunte despre acest meci, în numărul de mîine al ziarului.

Tiparul I. P. „Informația", str. Brezoianu nr. 23—25, București

40368

Redacția și administrația: str. Vasile Conta nr. 16, tel. 11.10.05, interurban 72 și 286. Telex sportrom buc. 180.

PROLETARI DIN TOATE ȚĂRILE, UNIȚI-VĂ!

sportul

4 pagini 30 bani

Anul XXV — Nr. 455 (5889) ZIAR AL CONSILIULUI NAȚIONAL PENTRU EDUCAȚIE FIZICĂ ȘI SPORT Vineri 14 februarie 1969

ÎN ÎNTÎMPINAREA ALEGERILOR

PENTRU MAREA ADUNARE NAȚIONALĂ

ȘI CONSILIILE POPULARE

Omul de la catedră...

Colocviu despre sport și binefacerile lui cu prof. ing. GHEORGHE SAVII, decanul Facultății de mecanică a Institutului politehnic Timișoara

Orașul de pe molcoma apă a Begăi, strănepot al Castrum-ului Temisiensis, cunoaște o istorie înfloritoare sub soarele socialismului. TIMIȘOARA zilelor noastre este una dintre încîntătoarele așezări ale patriei, oraș cu ample spații verzi, o adevărată grădină, în care se înalță construcții noi, puternice obiective industriale (fabrici de motoare și aparataj electric, de mașini și agregate pentru agricultură, întreprinderi ale industriei ușoare și alimentare). Dar Timișoara evului nostru se înscrie pe harta Republicii și ca un eminent centru de cultură, ca o cetate universitară. Iată o nouă ipostază a impunătorului oraș bănățean, unde mai bine de 13 000 de studenți se pregătesc pentru a deveni ingineri, medici, profesori, agronomi. Și această curbă ascendentă a tinereții menține — și în multe cazuri amplifică — interesul major al timișorenilor pentru exercițiul fizic, pasiune care își are rădăcini adînci pe aceste meleaguri. Credem că un sondaj în acest sens ar dezvălui un procent însemnat de iubitori ai sportului, poate chiar jumătate din populația municipiului. De aceea, nu surprinde prezența pe listele candidaților Frontului Unității Socialiste a unor nume de oameni care au practicat exercițiul fizic și care, în ciuda multiplelor obligații profesionale și obștești, i-au rămas fideli. Printre aceștia și profesorul inginer GHEORGHE SAVII, decanul Facultății de mecanică a Institutului politehnic.

...Cunoscuta personalitate științifică timișoreană ne-a acordat cîteva „reprize" de discuție, un adevărat colocviu pe teme sportive, deși se afla în plină sesiune de examene. Interlocutorul nostru trădează de la prima vedere, prin robustețea și vioiciunea sa, pe omul care s-a împrietenit cu sportul încă din anii copilăriei. Cu discreție și modestie, reputatul dascăl deapănă, la invitația noastră, amintiri din care reiese statornica sa pasiune și pentru această materie — sportul — indispensabilă oricărui om modern — cum ne spune profesorul —, hotărîrea de a transmite generațiilor de tineri, pe care le educă, convingerea utilității exercițiului fizic.

...„E mult de atunci, aproape jumătate de veac. Pornisem dintr-un sat apropiat Timișoarei cu gîndul să-mi fac un rost în viață. Am intrat elev la școala profesională de ucenici. În această perioadă, și apoi ca muncitor, rupeam din puținul timp liber pentru a juca fotbal, pe care-l îndrăgeam atît de mult. Am fost chiar promovat în rîndurile seniorilor de la Gloria. Între timp, m-au atras și luptele greco-romane, care erau la modă în vremea aceea. N-am reușit să fac mare performanță, dar sigur este că ele mi-au clădit bine trupul. Păcat că n-am putut să continui cu aceste două pasiuni din tinerețe, așa cum aș fi dorit. Viața era aspră. Doream să învăț, începusem cursurile liceului seral, pe care le urmam în condiții destul de grele, și apoi cele universitare la Electromecanică. Pentru a-mi asigura existența, ultimii trei ani de facultate i-am făcut la seral. A fost perioada cînd m-am despărțit oarecum de sport, deși ți constatasem efectele pozitive asupra puterii mele de muncă, asupra sănătății".

— Cînd v-ați... reîntîlnit cu sportul?

— Imediat după terminarea facultății. Lucram la C.F.R. și anumite funcții de răspundere, deținute în cadrul atelierelor, nu-mi permiteau să practic cu aceeași intensitate disciplinele preferate. De aceea am făcut o cotitură de 180 de grade și am trecut la tenis de cîmp și, ceva mai tîrziu, la vînătoare, căreia i-am rămas și astăzi credincios. Deci, mă pot număra printre miile de sportivi timișoreni, deși scriptic nu figurez în evidența nici unei federații.

— Totuși, am aflat că sînteți prezent în catalogul de onoare al celor care n-au pregetat să sprijine din plin sportul timișorean. Știm că de 15 ani, ca om de știință, conduceți

Constantin ALEXE
Neagoe MARDAN

(Continuare în pag. a 3-a)

Se poate accelera obținerea măiestriei copiilor în schiul alpin?

Urmărind Jocurile Olimpice de la Grenoble, apoi pe cele de la Mexico, nu se poate să nu fi fost frapați de faptul că trei mari sporturi individuale, atletismul, natația și schiul alpin, au arătat o trăsătură comună: majoritatea laureaților olimpici au o experiență a sportului de cel puțin 10 ani. Uneori și mai mult, ceea ce demonstrează că un mare campion, fie el și de 16 ani, apare după o activitate îndelungată, finisată puțin cîte puțin, cu răbdare și perseverență.

Poate mai mult decît în atletism, inițierea în schi și în natație este astăzi foarte timpurie. Și nu mai sînt excepții acele cazuri cînd un copil știe să înoate mai înainte de a ști să meargă. De asemenea, primele alunecări pe schi se confundă cu primii pași. Pentru aceștia a înota sau a schia este a doua natură.

Debbie Meyer, mica sirenă americană, triplă campioană olimpică la Mexico, înota la 8 ani, după o activitate de... 7 ani și jumătate, pentru că ea a știut să înoate cu trei luni înainte de a fi pășit. Un copil de la munte, la vîrsta de 8 ani schiază de cel puțin 4—5 ani. Jean Claude Killy, triplu campion olimpic la Grenoble, la 4 ani și jumătate lua startul într-o competiție de copii, iar la 8 ani sărea 20 m la trambulină.

Este interesant de semnalat că din 100 de schiori și 100 de înotători (băieți și fete) la Olimpiadă a fost exclus să fie găsit măcar unul fără o practică de 12—15 ani. Or, dacă știm că la Mexico vîrsta medie a medaliaților la înot a fost de 17 ani și 10 luni și aceea a medaliaților la toate sporturile de 20 ani și 10 zile, ne imaginăm că succesele lor nu au fost fondate pe știința unui antrenor — vrăjitor, ci pe o solidă acumulare. La fel și la Grenoble vîrsta medie a medaliaților la schi a fost de 22 ani și 7 luni, iar cea a medaliaților la toate disciplinele de 22 ani și 8 luni.

Așadar, de la o vîrstă fragedă copiii pot începe o practică sportivă organizată. Toată abilitatea unui educator constă în orientarea gesturilor naturale ale copilului spre o tehnică rațională. Antrenorii americani au pentru aceasta o formă de activitate numită „LEAD -up games". Cu alte cuvinte spus, jocuri care duc la ceva. Pentru aceasta, copiii trec natural de la natație-joc, atletism-joc, sau schi-joc, la antrenament și apoi la competiție.

În schiul alpin, trecerea de la joc la competiție se face mai rapid, căci copiii schiori îi imită voluntar pe cei mai vîrstnici. Cuvintele: „eu merg mai iute ca tine", sau „eu sar mai mult ca tine" sînt însuși conceptul jocurilor lor. La începutul activității, expresia „eu nu am căzut" este destul de frecventă. Iată conceptul motor în schi! Pentru aceasta, copiii trasează mici pîrtii, marchează slalomuri pe măsura

prof. Ion MATEI

(Continuare în pag. a 3-a)

Turneul speranțelor olimpice

DAN IRIMICIUC — LOCUL 2 LA SABIE

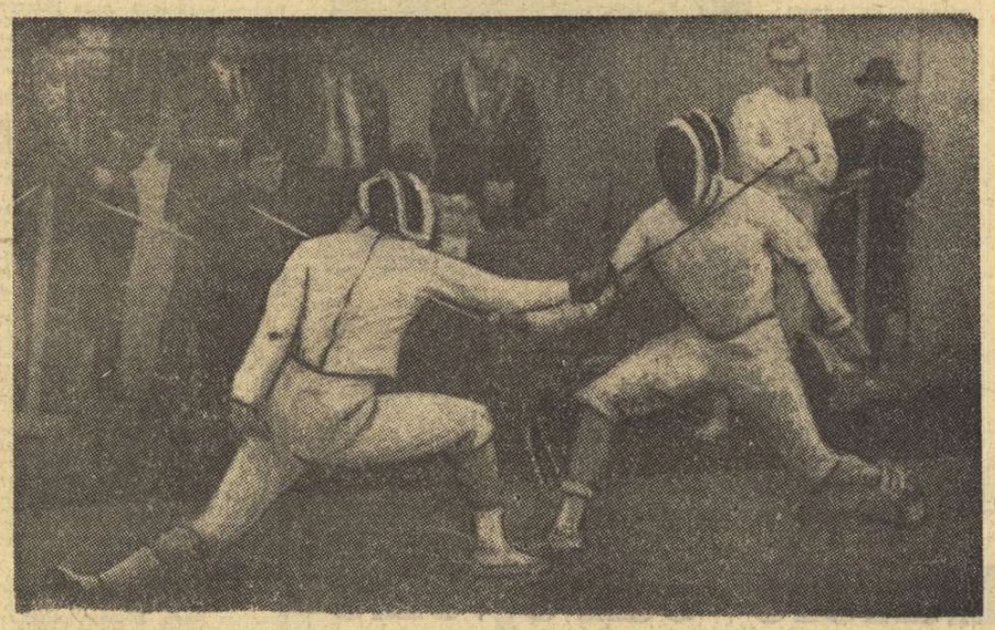

Unul dintre cele mai disputate asalturi din semifinale la floretă băieți. Pe planșă, Ursovici (România) și Koszejowski (Polonia)

● NICI UN FLORETIST ROMÂN ÎN FINALĂ ● AȘTEPTĂM CA FETELE SĂ DOVEDEASCĂ MAI MULTĂ TENACITATE ● SPADASINII AU PRILEJUL SĂ DESCHIDĂ PÎRTIA UNOR FRUMOASE SUCCESE PE 1969

Joi, la Floreasca, floretiștii și sabrerii participanți la întrecerile individuale au inaugurat ediția din acest an a „Turneului speranțelor olimpice" la scrimă. La fiecare armă au luat startul cîte 36 de trăgători.

La floretă băieți, principalii noștri reprezentanți au avut inițial comportări bune. Astfel, în primul tur din serii **A. Ștefan** a realizat cele mai multe victorii (5), într-o grupă puternică, din care a făcut parte și sovieticul **Deliukin,** care s-a calificat mai departe. Și, împreună cu el, **Chișu** (2). **Ursovici** a obținut 3 victorii, suficiente pentru a trece în turul 2, împreună cu polonezul **Jaroslawski** și sovieticul **Trosin. Burlea** a mers și el bine, înregistrînd 4 victorii, la fel cu floretistul din R.D.G., **Wuthenow.** Din grupa sa a obținut dreptul de a participa și la turul următor maghiarul **Kovacs** (3). **Petruș** a tras la economie, reușind să puncteze doar de două ori. El a avut, de fapt, grupa cea mai valoroasă, onorată cu prezența lui **Galafudinov** (4) — U.R.S.S. și **Prodel** (4) — R.D.G. **Miclos** a ieșit și el în evidență cu trei victorii, la fel ca și maghiarul **Hery.** Grupa sa a fost condusă de polonezul **Kosziejewski** (4). O comportare frumoasă a avut și **Bănică** (3), calificat împreună cu **Dinu** (4) și **Gil** (Cuba). Din această grupă a fost eliminat, surprinzător, **Dabrowski,** principalul floretist polonez la această armă, care n-a reușit decît o victorie!

Turul 2 a început, însă, să trieze trăgătorii: dintre toți reprezentanții noștri, doar 4 au reușit să ajungă în semifinale: Ștefan (2), Ursovici (3), Burlea (3) și Petruș (3). Dinu a rămas, după un baraj cu Jaroslawski. Polonezul l-a întrecut fără drept de apel cu 5-0...

Semifinalele n-au fost deloc favorabile floretiștilor români. În grupa A, Burlea n-a obținut decît o victorie, iar Petruș cu două victorii a intrat într-un baraj cu Wuthenow și Jaroslawski. A trecut

Tiberiu STAMA

(Continuare în pag. a 4-a)

Reîncepe voleiul!

CLUJ — SLOVACIA 12-8 LA BOX

CLUJ, 13 (prin telefon). Joi seară s-a disputat în Sala sporturilor din localitate întîlnirea internațională de box între selecționatele județului Cluj și cea a Slovaciei. În ambele formații au evoluat pugiliști valoroși, între care A. Majai, Gh. Chivăr; I. Alexe, respectiv, Al. Covaci; V. Stantien (de 4 ori campion al Cehoslovaciei). Cei peste 1 500 de spectatori au urmărit meciuri de un bun nivel tehnic. Iată rezultatele în ordinea categoriilor (primii sînt trecuți boxerii din Cluj): G. Hoca înv. ab. III G. Barki, O. Anderca înv. ab. III I. Balaz; I. Ötvös p.p. A. Covaci; Gh. Roșca p.p. T. Hristian; P. Prunea b.p. V. Mladek; A. Majai b.p. Fr. Spiniak, I. Baciu p.p. V. Stantien; Gh. Chivăr b.p. L. Ochaba; T. Burada p.p. D. Ribanski, I. Alexe înv. k.o. I C. Kuz. Rezultat final: Cluj — Slovacia 12—8. Revanșa acestei întîlniri se va disputa sîmbătă la C. Turzii.

P. RADVANY — V. CACOVEANU — coresp.

MINIATURI?

Atracția irezistibilă — de fapt, cît se poate de firească — a competițiilor de amploare, interne sau internaționale, pasionanta cursă a recordurilor și, în general, a performanțelor așterne deseori vălul anonimatului peste alte manifestări sportive, de proporții mult mai reduse, dar, la rîndul lor, de maximă importanță pentru redimensionarea necesară a relației sport-sănătate.

Primim, mai ales în ultima vreme, numeroase scrisori din întreaga țară, în care corespondenții ziarului nostru relatează desfășurarea unor întreceri locale, bineînțeles în primul rînd în sporturile de iarnă, dar și la alte discipline, cum ar fi gimnastica, atletismul, luptele, șahul, halterele, voleiul, baschetul și handbalul. Nu sînt amintite nume consacrate, nu sînt indicate cifre spectaculoase, nu se fac aprecieri despre valoarea competițiilor. Înțelegem, din plăcuta lectură a acestor corespondențe, că tineri din Sibiu, Craiova, Iași, Hunedoara, din zeci de orașe și sate, fac, pur și simplu, sport, că s-au împrietenit cu mișcarea, cu exercițiul fizic. Și, se știe cît de mult înseamnă acest lucru pentru menținerea și întărirea sănătății, pentru creșterea capacităților fizice și intelectuale, pentru dezvoltarea armonioasă, fizică și morală, a populației.

De aceea, chiar numai 20—30 de copii din Vatra Dornei dacă și-au pus schiurile și au zburat pe pîrtia de nea un ceas sau două, chiar numai cîțiva zeci de tineri muncitori din Bacău sau Focșani dacă au fost „înregistrați" ca participanți la un concurs atletic, tot n-ar trebui ca întrecerile respective (și cîte altele asemănătoare) să fie etichetate — poate chiar cu ironie — drept „miniaturi" competiționale.

Deoarece sportul de masă din țara noastră are nevoie de cît mai multe competiții de acest fel pentru ca noua sa orientare să fie marcată de succese reale, nu din cele fals și dăunător amplificate prin cifre miraculos scoase din hîrtii și dosare — așa cum se făcea pînă nu de mult.

Asemenea întreceri, răspunzînd într-adevăr preferințelor, organizate bine și mai ales consecvent, în care pe primul plan să se situeze plăcerea de a face sport, contribuie, de fapt, și la crearea unei trainice tradiții.

Mai mult decît îmbucurătoare este constatarea că majoritatea acestor competiții sînd rodul unei colaborări fructuoase pe plan local între organele sportive și organizațiile U.T.C., sindicale etc. Începe astfel să se împlinească un deziderat important, una din prevederile de bază din Legea cu privire la dezvoltarea activității de educație fizică și sport.

De aceea, se cuvine ca, pretutindeni, fiecare acțiune de angrenare organizată, sistematică, a tineretului în practicarea sportului să fie apreciată — în primul rînd — prin eficiența sa reală.

Începutul făcut acum în lunile de iarnă este cu atît mai salutar cu cît, în condițiile unor posibilități mai reduse de activitate competițională, deschide larg o nouă pîrtie a inițiativelor în acest domeniu pentru sezonul de primăvară, de care — în ciuda gerului — ne mai desparte foarte puțin timp.

Dan GÂRLEȘTEANU

PRIMII OASPEȚI LA „INTERNAȚIONALELE" DE ATLETISM

În cursul zilei de ieri au sosit primii oaspeți la „internaționalele" de atletism pe teren acoperit. Cu avionul de Moscova a venit delegația atleților sovietici: *Aleksander Sinițin* (50 m și 60 mg), *Nikolai Avilov* (2,11 m la înălțime), *Iuri Hanafin* (5,15 m la prăjină), *Mihail Bariban* (7,78 m la lungime) și *Tatiana Bicikova* (6,37 m la lungime).

Federația bulgară de specialitate a comunicat numele atleților care vor evolua sîmbătă și duminică în sala din parcul „23 August". Vor face deplasarea: *Stevan Stefanov* (50 m), *Ghiorghi Mlyakov* (50 mg), *Nikolai Kinanov* și *Ilia Vlasimirov* (prăjină), *Snejana Jurukova* (50 mg) și *Rumiana Koșarevska* (înălțime).

Lotul atleților sovietici la sosirea pe aeroportul Băneasa

Astăzi, la Cluj
Primele partide din ultimul turneu de handbal

Astăzi după amiază, sala Sporturilor din Cluj va găzdui primele jocuri din cele 15 ale ultimelor trei etape din turul de iarnă al campionatului național masculin de handbal. În felul acesta, amatorii de sport clujeni sînt cei mai favorizați, deoarece vor putea urmări cele mai importante partide ale acestei dispute pasionante și, deci, cu atît mai interesantă. Prima etapă a acestui turneu (a XVI-a a campionatului) programează următoarele întîlniri, începînd de la ora 15: Dinamo Brașov—Timișul Lugoj; Dinamo Bacău—Rafinăria Teleajen; Politehnica Galați — Steaua; Universitatea București—Politehnica Timișoara; Dinamo București—Universitatea Cluj.

În pag. a 2-a

PANORAMIC SPORTIV INTERN

În pag. a 3-a

INTERVIUL NOSTRU cu dl. W.A.G.M. Mueleman, președintele federației olandeze de fotbal

LA SINAIA:

ECHIPAJUL STOICA-LOSPĂ A ÎNREGISTRAT CEL MAI BUN TIMP AL ZILEI

SINAIA 13, (prin telefon). — Pîrtia de bob de la Sinaia a găzduit joi antrenamente la care au participat toate echipajele române și străine aflate în localitate. Buna pregătire a boberilor a făcut ca timpii înregistrați să fie remarcabili, chiar și pentru sportivii care au coborît pentru întîia dată. Francezii Bozon — Combopine au făcut o primă manșă în 1:16,98. În următoarea, însă, bobul lor a ajuns singur la sosire, deoarece ei s-au răsturnat și au coborît panta amuzați de întîmplare, urmînd ca antrenamentul de azi să arate adevărata lor valoare. Cuplul englez Michael-Allen a obținut în prima coborîre 1:18,42. Ei au „mers" prudent, la recomandarea organizatorilor, dar, în manșa următoare, timpul lor a fost mai bun cu aproape trei secunde: 1:15,63. Sportivii români au coborît, constant bine, iar formațiile Stoica — Lospă și Hogea — Blăgescu au ocupat locurile I și III în clasamentul neoficial alcătuit la sfîrșitul antrenamentului. De remarcat comportarea bună a boberilor austrieci, care de fiecare dată s-au situat pe poziții fruntașe. Dellekarth — Baumgartner înregistrînd al doilea timp al zilei. Ei speră ca în întrecerea oficială de sîmbătă și duminică să obțină un rezultat bun. Echipajele italiene au coborît mai prudent, fapt ce a determinat clasarea lor pe locuri modeste. Iată rezultatele antrenamentului de joi: 1. Stoica — Lospă (Sinaia) 1:11,68, 2. Dellekarth — Baumgartner (Austria) 1:11,98, 3. Hogea — Blăgescu (A.S.A. București) 1:12,48, 4. Müller — Zürbüchen (Elveția) 1:13,06, 5. Zardini — Dimai (Italia) 1:13,24, 6. Pochiessa — Grasselli (Italia) 1:13,24.

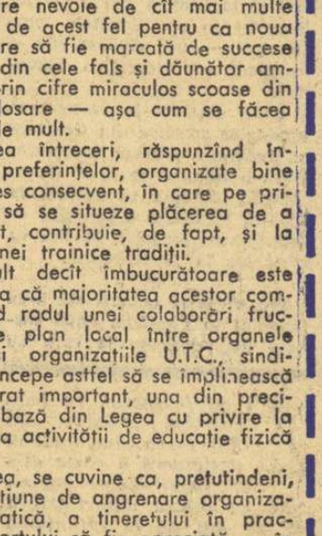

Vineri vor avea loc noi coborîri de antrenament, iar sîmbătă și duminică toți boberii vor lua parte la competiția internațională dotată cu „Cupa orașului Sinaia".

M. BOTA-coresp.

PRINȚUL MICHAEL ÎN VIZITĂ LA C.N.E.F.S.

Printre participanții la concursul internațional de bob de la Sinaia, se află și prințul Michael George Charles Franklin, care în cursul zilei de ieri a făcut o vizită în București. Cu acest prilej distinsul oaspete a fost primit de Anghel Alexe, președintele Consiliului Național pentru Educație Fizică și Sport, care i-a oferit un dineu.

Te așteptăm, Ani!

La campionatul de sală al seniorilor, Ana Sălăgean s-a aflat, simbătă, în tribuna spectatorilor și nu, așa cum se așteptau mulți, la cercul de aruncarea greutății. Știam însă de o mai veche intenție a recordmanei noastre, aceea de a abandona activitatea competițională și vestea primită de la Brașov, cu cîteva săptămîni în urmă, a venit s-o confirme. Și totuși...

„Pentru că, odată și odată, tot ar fi venit momentul retragerii — *ne-a spus Ana Sălăgean* — m-am hotărît să fac acest lucru după ultima etapă a campionatului pe echipe, în toamna anului trecut. Zis și făcut! Mi-a fost însă tare, tare greu pînă ce am luat această hotărîre, hai să-i zic, definitivă, deși sufletul îmi spunea să nu mă pripesc. Nu e de loc ușor, cred, nimănui, s-o rupă dintr-odată cu activitatea aceasta care i-a adus atîtea și atîtea satisfacții, cu sportul care a însemnat un țel. Și totuși, mi-am spus: trebuie!

Au trecut de atunci cîteva săptămîni, timp în care mi-am vopsit cu grijă greutățile de concurs, mi-am pus în ordine suvenirurile sportive — cupe, plachete, diplome, fanioane și cîte și mai cîte — și am început să-mi rostuiesc altfel treburile zilnice. Într-o bună zi, am fost însă la cinema. Filmul lui Szekler și Olasz despre efortul atletic m-a făcut să plîng. În drum spre casă, m-am certat că mă arătasem, totuși, slabă cînd am luat hotărîrea să spun adio atletismului. Am simțit în mine puteri noi și în noaptea aceea mi-am dat seama că mă pripisem în decizia mea, că eu încă mai pot face ceva în atletism, că mai pot fi încă de folos echipei județului meu și chiar echipei naționale. Au urmat cîteva zile de zbucium lăuntric. Acum m-am hotărît: reiau antrenamentele și cît de curînd voi reveni pe stadion, dar nu ca spectatoare, așa cum mă vedeți astăzi, ci în calitate de concurentă...“

Te așteptăm, Ani! La cei 32 de ani ai tăi, vremea performanțelor bune încă n-a trecut. Exemplul Liei Manoliu este mai mult decît grăitor. Ce zici?

Campionatele europene

• Întîlniri internaționale ale lotului reprezentativ
• Simpozion medical cu prilejul „europenelor“
• Considerații după turneele de la Oradea și Craiova

• Între 9 și 23 martie, toți membrii lotului reprezentativ care se pregătesc pentru campionatele europene de la București, vor susține 2—4 întîlniri internaționale. Astfel, la 9 martie, se va disputa la Belgrad meciul dintre naționalele Iugoslaviei și României. În aceeași zi, la București, o altă selecționată a țării noastre va primi replica reprezentativei Algeriei. La 13 martie, la Constanța va avea loc partida dintre echipele România B și Algeria, iar la 22 martie, la Galați sau Cluj, naționala României va înfrunta selecționata Bulgariei. În sfîrșit, la 23 martie se va disputa în capitala noastră întîlnirea dintre reprezentativele orașelor București și Berlin.

• Pentru vizita medicală a boxerilor, vor fi delegați 11 medici români (cîte unul la fiecare categorie de greutate). Cu prilejul campionatelor europene va avea loc ședința comisiei medicale a A.I.B.A., din care face parte și dr. *Ionel Stănescu*. Lucrările vor fi urmate de un simpozion medical, avînd tema „*problemele medicale în box*“. Secretarul comisiei medicale A.I.B.A., dr. J. Blonstein, a comunicat federației noastre de box că vor fi prezentate 4 lucrări. Două dintre acestea aparțin specialiștilor români și sînt axate pe probleme de radiologie, electroencefalografie și electrocardiografie.

• Pugiliștii din lotul național Gheorghe Chivăr și Ion Alexe evoluează la Cluj (13 februarie) și la Cîmpia Turzii (15 februarie) în selecționatele locale, care — după cum se știe — întîlnesc reprezentativa Slovaciei.

• Ca răspuns la propunerea organelor sportive din Constanța, federația română de specialitate a aprobat ca lotul reprezentativ de box să susțină în această localitate o întîlnire cu selecționata orașului. Meciul va avea loc la 23 februarie.

★

Ion Popa și boxerii săi s-au înapoiat în Capitală, după turneul de verificare la care au participat, zilele trecute, la Oradea și Craiova. Lotul reprezentativ, completat în ultimul moment și cu alți boxeri, avea într-adevăr nevoie de meciuri publice, de o verificare menită să arate care este gradul de pregătire a selecționabililor.

Și-au atins oare scopul aceste verificări? Sînt mulțumiți antrenorii de forma sportivă dobîndită pînă în prezent de elevii lor? Iată ce am aflat:

Teodor Niculescu (antrenor): „Turneele de la Oradea și Craiova au fost foarte bine plasate în această perioadă. Ele au ajutat mult la pregătirea calitativă a boxerilor care, în afară de adversarii întîlniți pe ring, au avut de înfruntat și „galerii“ extrem de energice. Va trebui să continuăm sistematic în perfectarea acestor partide și cred că ofertele primite de la Constanța și Galați sînt binevenite. Consider, pe de altă parte, că întîlnirile cu reprezentativa Bulgariei și, probabil, cu cea a Iugoslaviei ne vor fi de real folos. Boxerii care nu vor fi solicitați pentru aceste meciuri (și care fac parte din lotul lărgit) trebuie neapărat să boxeze în confruntările de la Constanța și Galați“.

— Ce constatări v-au prilejuit selecționabilii?

— Buzuliuc a cîștigat detașat ambele meciuri. Mai are însă de muncit la antrenament pentru că au fost observate unele defecțiuni de ordin tehnic. Recepționează lovituri pe care le-ar putea evita, iar directul de stînga nu are eficacitate. Cuțov mi s-a părut excelent, deși adversarii săi nu i-au pus prea multe probleme. Este superior ceforlalți colegi din lot la capitolul tehnică. Eschivează, se deplasează permanent, face scăderi de nivel, reveniri, calități care mă determină să-i prevăd o medalie. Vasile Antoniu a întîlnit la Oradea, ca și la Craiova, adversari redutabili. Mi-au plăcut siguranța cu care boxează, combativitatea, seriile sale de lovituri scurte, puternice. N-a fost învins de Goanță, care doar în repriza a doua a reușit să plaseze 3—4 lovituri. Silberman a avut adversar slab la Oradea (Mutiu), pe care l-a menajat. Aștept mult de la el, așa că va trebui să muncească serios la antrenamente. Covaci nu este încă pus la punct cu pregătirile, dar nu trebuie uitat că, recent, el a fost bolnav. Nu apreciază suficient distanța și tocmai de aceea îi sînt necesare mai multe meciuri de verificare. Chivăr se pare că revine la forma sportivă care l-a consacrat. Îi trebuie însă mai multă mișcare în ring.

Să aflăm acum părerea decanului de vîrstă al arbitrilor din țara noastră, arbitrul B. Robert, care i-a însoțit pe selecționabili la Oradea și Craiova.

„În ceea ce privește meciurile de la Oradea, nu pot trage nici o concluzie, deoarece pugiliștii localnici nu au constituit adversari dificili. Antrenorul Popa și-a ținut deseori în frîu elevii, deși aceștia aveau poftă de luptă, iar unii dintre ei ar fi putut cîștiga înainte de limită. Evident, boxerii orădeni n-ar fi putut rezista. La Craiova, două meciuri au fost ceva mai dîrze, mai echilibrate: Vasile Antoniu — Goanță și Pițu — Em. Constantinescu. Este însă prea puțin față de ceea ce se aștepta de la aceste verificări. În concluzie, după părerea mea, turneul selecționabililor nu și-a atins scopul“.

Bilanțul sezonului competițional intern — 1968

FEMEI

100 M: 11,6 Mariana Goth, 12,0 Rodica Țarălungă, Aura Petrescu, 12,1 Sanda Anghelescu, Ruxandra Marinescu, Veronica Anghel, Ioana Petrescu, Mariana Filip, Ecaterina Noureșcu, 12,2 Olga Damian, Georgeta Cîrstea.

200 M: 24,0 Mariana Goth, 24,5 Valeria Bufanu, 24,6 Ioana Petrescu, 24,9 Ecaterina Noureșcu, 25,1 Ana Jacab, 25,2 Ileana Silai, 25,3 Rodica Țarălungă, Doina Bădescu, Mariana Filip, 25,4 Veronica Anghel, Elena Vintilă.

400 M: 54,5 Ileana Silai, 54,9 Doina Bădescu, 55,3 Mariana Filip, 57,0 Cecilia Berna, 57,4 Maria Lincă, 57,5 Ana Jacab, 57,7 Viorica Gabor, 58,0 Niculina Onică, 58,3 Ecaterina Vitalios, 58,4 Lorelei Vasiliu, Elisabeta Bucur.

800 M: 2:01,8 Ileana Silai, 2:07,6 Cecilia Berna, 2,09,7 Viorica Gabor, 2:10,4 Maria Lincă, Mariana Filip, 2:12,8 Fița Rafira, 2:14,5 Claudia Jacob, 2:14,6 Judith Săcaci, 2:14,7 Niculina Onică, Elisabeta Bucur.

80 M GARDURI: 10,6 Valeria Bufanu, 11,0 Elena Vintilă, 11,1 Viorica Viscopoleanu, Georgeta Cîrstea, 11,2 Sanda Anghelescu, 11,3 Anamaria Vitalios, Viorica Enescu, 11,4 Maria Pandele, Marcela Miloșoiu, 11,5 Marta Szatmari, Iulia Crișan, Elena Mîrza, Valeria Biduleac, Rodica Țarălungă.

ÎNĂLȚIME: 1,77 Virginia Bonci, 1,68 Cornelia Popescu, 1,65 Doina Munteanu, Erica Stoenescu, 1,63 Dumitra Radu, Elena Vintilă, 1,62 Cornelia Toma, 1,61 Olga Fuliaș, 1,60 Doina Prăzaru, Marghiolița Mătei.

LUNGIME: 6,82 Viorica Viscopoleanu, 6,24 Elena Vintilă, 6,16 Maria Pandele, 6,07 Cornelia Popescu, 6,01 Alina Popescu, 5,99 Valeria Bufanu, 5,82 Gabriela Rădulescu, 5,77 Sanda Tănase, 5,69 Rodica Țarălungă, 5,62 Adriana Ciobotaru.

GREUTATE: 16,18 Ana Sălăgean, 15,16 Elena Elic, 14,84 Anca Gurău, 14,56 Lia Manoliu, 14,20 Elena Lefter, 13,89 Georgeta Murărescu, 13,63 Monica Cocuț, 13,62 Mihaela Peneș, 13,58 Viorica Brad, 13,56 Ștefania Mărgineanu.

DISC: 59,22 Lia Manoliu, 56,58 Olimpia Cătaramă, 52,00 Argentina Menis, 50,12 Elvira Cătaramă, 49,86 Ștefania Lesenciuc, 46,26 Monica Vasilescu, 44,92 Leontina Doți, 44,82 Carmen Ionescu, 44,18 Georgeta Murărescu, 43,50 Livia Orosz.

SULIȚĂ: 59,92 Mihaela Peneș, 51,40 Ioana Stancu, 51,10 Serafina Moritz, 49,70 Elisabeta Prodan, 47,62 Leontina Doți, 47,28 Angela Zirbo, 46,60 Marilena Ciurea, 46,54 Elena Neacșu, 44,94 Georgeta Murărescu, 44,84 Stela Ciontu.

PENTATLON: 4659 Elena Vintilă, 4484 Maria Pandele, 4460 Cornelia Popescu, 4233 Sanda Tănase, 4197 Rodica Țarălungă, 4136 Anamaria Vitalios, 4045 Elena Mîrza.

Se apropie finala primului campionat republican

Vreți să vă inițiați în tainele judo-ului?

În curînd, sala Floreasca va găzdui finalele primului campionat național de judo pe echipe. Evenimentul este așteptat cu mult interes de amatorii acestui sport din țara noastră. Unii îl vor urmări în tribunele sălii bucureștene, alții în fața micilor ecrane (televiziunea va transmite în direct aspecte de la a doua reuniune). Dar, pentru a putea aprecia, pe cît posibil, în cunoștință de cauză evoluțiile concurenților, ca și deciziile arbitrilor, spectatorii trebuie să cunoască „regula jocului“. În acest scop, ne-am propus ca — în rîndurile care urmează — să aducem cîteva lămuriri ajutătoare celor care doresc să urmărească întrecerile de judo.

Mai întîi, vom preciza că toți termenii utilizați în acest sport sînt de proveniență japoneză. Evident, fiecare are corespondent și în alte limbi. Dar, în competiții, atît cele interne, cît și cele internaționale, sînt folosite numai expresiile japoneze

CUM ÎNCEPE LUPTA

Cei doi judoka intră pe patrulaterul de concurs salutînd prin tradiționalul „ritsurei“ (aplecarea trunchiului înainte), avînd semnificația respectului lor pentru judo, spectatori, arbitru, adversar și pentru rezultatul în curs de realizare. Arbitrul principal (din centrul saltelei) verifică costumul (judogi) — să nu fie rupt, să fie bine legat — și se asigură că sportivul nu poartă obiecte de podoabă (inele, brățări, ceasuri etc.), care ar putea provoca rănirea adversarului. La pronunțarea de către arbitru a cuvîntului „hagime“, meciul poate începe. Din acest moment fiecare judoka caută prilejul să finalizeze un procedeu tehnic prin care să-și trimtească adversarul. **Dacă s-a folosit un procedeu tehnic de atac sau contraatac și unul dintre judoka este aruncat puternic pe spate (cu desprinderea tălpilor de pe sol) și controlat de adversar, se acordă ippon (punct).** Astfel, lupta ia sfîrșit înainte de limită. Ipponul se mai obține prin imobilizarea adversarului (osaekomi) la sol pentru 30 de secunde (arbitrul principal anunță taketa osae-komi), prin procedeele tehnice (strangulări, luxare a brațelor) care-l obligă pe concurentul respectiv să cedeze, spunînd „maita“ (sînt învins) sau bătînd cu palma, cu talpa, cu antebrațul sau cu gamba, de două sau de mai multe ori, corpul adversarului ori salteaua.

Victoria se mai acordă și atunci cînd se realizează o waza-ari (60—90 la sută dintr-un punct), ca urmare a unui procedeu tehnic incomplet, pentru care nu s-a acordat ippon, sau cînd imobilizarea a fost realizată sub limita celor 30 de secunde. Aceste decizii se dictează la epuizarea timpului de luptă (3—20 minute, fără pauză, în funcție de vîrsta concurenților și importanța competiției). În sfîrșit, mai sînt și decizii de descalificare (hansoku make).

Amintind de descalificare, trebuie subliniat că, în judo (spre deosebire de karate, jiu-jitsu ș.a.) sînt o serie de interdicții, printre care loviturile, atingerea feței, prinderea degetelor mîinilor sau picioarelor, „fuga“ de pe saltea, nesocotirea dispozițiilor arbitrului, gesticularea la adresa adversarului. Ieșirea din spațiul de luptă a unui judoka, chiar și numai cu un picior, anulează orice procedeu tehnic.

SORE MADE

Sfîrșitul luptei (înainte de limită sau la sunetul gongului, după epuizarea timpului stabilit) este dictat de arbitrul principal, care anunță „sore made“. Cei doi judoka se retrag în colțurile lor și așteaptă decizia. Arbitrul principal cere decizia celor doi arbitri judecători, aflați în colțurile opuse ale saltelei. **Hotărîrea arbitrului principal este definitivă.** Odată dictată decizia, cei doi judoka salută la fel ca la începutul luptei și părăsesc salteaua.

Judo — sport foarte complex și de mare spectaculozitate

MIC DICȚIONAR JUDOKA

Hajime — începeți (lupta);
Sono-mama — nu vă mișcați (cînd sportivii au ieșit în afara spațiului de luptă, aflați în fixare, fiind trași de arbitri în centrul saltelei);
Waza-ari — avantaj;
Osae-komi — imobilizat;
Mate — opriți (lupta);
Jikan — timpul;
Yoshi — reluați;
Taketa — sfîrșit;
Sore-made — s-a scurs timpul;
Hikiwake — rezultat de egalitate;
Gaki — învingător;
Hantei — decizie;
Kiusa — mic avantaj;
Taketa osae-komi — încetarea imobilizării

• PANORAMIC SPORTIV INTERN •

În ciuda iernii și a viscolelor, sportul își intră treptat în drepturi, ignorînd buletinele meteorologice. Reîncepe disputa voleibaliștilor (acești absenți ai ultimei Olimpiade) sub semnul eternei dispute a celor „patru“ mari: STEAUA, DINAMO, RAPID și POLITEHNICA Galați, ultima avîndu-l în formație pe Udișteanu.

Baschetul programează încă o etapă înaintea turneului final, cu atît mai interesantă cu cît săptămîna trecută liderii incontestabili ai campionatului, Steaua și Dinamo, au suferit înfrîngeri spectaculoase. Din păcate, fără implicații în clasament.

Handbalul, desfășurîndu-și disputa după un nou sistem maraton (experimental) își mută iarăși la Cluj centrul de greutate și programează încă un derby (al cîtelea) Steaua — Dinamo. Federația a încercat să dea viață unei dispute de regularitate care să pună drastic la încercare resursele tehnico-fizice ale echipelor, să plaseze jucătorii pe orbita efortului prelungit, maxim, ceea ce constituie un test nu numai interesant și util, dar și în pas cu cerințele actuale ale sportului.

Schiul își continuă cu rigurozitate programul, avînd înscrise în acest sfîrșit de săptămînă campionatele naționale de fond pentru seniori și campionatele în probele alpine rezervate copiilor. 1969 ne-a gratulat, ca niciodată, cu o iarnă favorabilă desfășurării competițiilor albe și ar fi, fără îndoială, păcat să nu se profite de ocazie. Tonele nenumărate de omăt cu care ne-a binecuvîntat binevoitor natura vor rămîne pînă tîrziu, spre vară, ceea ce va permite prelungirea sezonului competițional. Cu condiția — minimă — să nu se aștepte din cer și... inițiativele.

După evoluțiile încununate de succes ale juniorilor și seniorilor, atletismul de sală programează un concurs internațional notabil nu numai prin nume dar și prin semnificație: o importantă luare prealabilă de contact și o verificare a forțelor înaintea Jocurilor europene pe teren acoperit de la Belgrad.

În sfîrșit, bobul (îndoliat) reține atenția prin acel concurs internațional de la Sinaia, primul după foarte mulți ani (vreo 18 dacă memoria nu ne înșeală). Iar faptul că atîtea echipe valoroase de peste hotare au preferat Carpații Alpilor, Dolomiților și altor masive montane celebre, demonstrează faptul că, astăzi, marii piloți pe gheață ai lumii socotesc o cinste de a fi invitați să concureze în patria lui Panțuru!

Valeriu CHIOSE

SUB PANOU...

TURNEU INTERNAȚIONAL ÎN CAPITALĂ

Aseară au continuat întrecerile din cadrul turneului internațional de baschet masculin dotat cu „Cupa 16 Februarie“. În primul meci, Politehnica București a învins pe I.E.F.S. cu 56—43 (27—22), iar în cea de a doua partidă, Vojvodina Novisad a întrecut pe I.C.H.F. cu 64—63 (19—29).

Turneul se încheie astăzi cu meciurile I.C.H.F. — I.E.F.S. și Politehnica — Vojvodina programate de la ora 17 în sala Politehnica.

D. BANICA — coresp.

TIMIȘOREANUL N. VICIU CONDUCE ÎN CLASAMENTUL COȘGETERILOR

După 15 etape, în divizia națională de baschet timișoreanul **N. Viciu** continuă să conducă în clasamentul coșgeterilor cu 322 de puncte (în medie cîte 21 de puncte de meci). El este urmat de: 2. Cr. Popescu 319 p, 3. M. Ruhring 302 p, 4. A. Popovici (Farul) 289 p, 5. Iecheli 279 p, 6. Chivulescu 267 p, 7. Moraru (Poli. Galați) 265 p, 8—10. Birsan, Demian și Novac 234 p.

De remarcat că în primele trei locuri ale clasamentului nu figurează nici un jucător centru sau pivot, fapt care dovedește, o dată în plus, slaba eficacitate a jucătorilor înalți din țara noastră.

DRAGOȘ NOSIEVICI — 90% LA ARUNCĂRI LIBERE

Și în acest campionat, D. Nosievici se dovedește un maestru incontestabil al aruncărilor libere. Din cele 30 de încercări executate în 15 etape el a reușit 27 (procentaj de 90%). În clasamentul individual, Nosievici este urmat de: 2. M. Albu 87%, 3. Irimia (I.E.F.S.) 85%, 4—5. A. Savu și Cr. Popescu 82%, 6. Săuca 80%, 7—9. Cernea, N. Ionescu și Tarău 78% și 10—12. Ruhring, Voroneanu și M. Cimpeanu (I.C.H.F.) 77%.

Pe echipe, pe primul loc se află Rapid cu 75%, urmată de: 2. Steaua 74%, 3. Dinamo 70,6%, 4. „U“ Cluj 70,3%, 5. I.C.H.F. 68%, 6. Poli. Iași 66%, 7. I.E.F.S. 65%, 8. Poli. București 64,3%, 9. Poli. Galați 64,2%, 10. Poli. Brașov 62%, 11. Farul 61,7% și 12. „U“ Timișoara 61,6%.

„Duminica sportivă“ la Televiziune

Televiziunea își începe „maratonul duminical“. De fapt, este vorba de o repetiție, de un... antrenament (necesar și televiziunii și telespectatorilor!) în vederea reluării activității competiționale de la 9 martie, cînd „duminica sportivă“ va intra în drepturi depline. „Antrenamentul“ de duminică va dura 3 ore și va cuprinde:

ORA 14,30 — **fotbal** — rezumatul filmat (45 de minute) al întîlnirii România—Anglia, comentat de Ef. Ionescu (reluarea o datorăm cererii unui mare număr de telespectatori care n-au putut vedea filmul la prima transmisie); **box** — „Ultimul rund“ — 11 reprize din gala finală a turneului olimpic de la Ciudad de Mexico — comentat de Paul Ochialbi (este ultima emisiune retrospectivă „Mexic 68“ în care vom putea viziona repriza a treia a fiecăreia dintre cele 11 finale); **„Olimpicii români la înălțime“** — producție a studioului „Alex. Sahia“, un film realizat într-o manieră originală de regizorul Octav Ioniță și comentat de Cristian Topescu.

Să sperăm că nu vom regreta cele 3 ore pe care le vom dedica „duminicii sportive“ și că „Belphegor“ va putea, de această dată, să-și manifeste adeziunea totală la ce și cum ne prezintă emisiunea sportivă a Televiziunii.

SE REIA CAMPIONATUL

Peste două zile, formațiile divizionare de volei se vor alinia în fața fileului în vederea începerii disputării celei de a doua părți a campionatului. În pragul returului, majoritatea echipelor au fost angrenate într-o serie de întreceri menite să le verifice potențialul valoric, iar acum își intensifică antrenamentele și își definitivează loturile.

„CUPA TIMIȘ“

Organizată cu scopul de a verifica stadiul pregătirilor, întrecerea a aliniat la start formațiile masculine **Gloria Arad, Politehnica Cluj, Universitatea Craiova, C.F.R. Timișoara, Politehnica Timișoara** și echipa iugoslavă **Jadinstvo Star Bajovo.** În finală, **Politehnica Timișoara** a învins pe **Gloria Arad,** adjudecîndu-și trofeul pus în joc. **(C. CREȚU—coresp.)**

„CUPA 16 FEBRUARIE“

La Sibiu a avut loc un turneu de volei feminin, organizat de C.J.E.F.S., la care au participat: **Universitatea Timișoara, I.E.F.S. București, C.S.M. Sibiu și Drapelul roșu Sibiu.** După trei zile de întreceri, cupa a revenit echipei **C.S.M. Sibiu.** Pe locurile următoare s-au clasat U. Timișoara, I.E.F.S. și Drapelul roșu. **(I. IONESCU — coresp. principal.)**

„CUPA PROGRESUL“

Disputată în sala din str. dr. Staicovici, cu participarea echipelor feminine **Constructorul, Flacăra roșie, Universitatea** și **Progresul,** care activează în divizia B, cupa a rămas în posesia clubului organizator. Progresul a învins în finală pe Flacăra roșie cu 3—1. Pe locurile următoare: Constructorul și Universitatea. **(V. SANDULESCU — coresp.)**

DUBLĂ ÎNTÎLNIRE VIITORUL BACĂU — POLITEHNICA GALAȚI

În cadrul pregătirilor pentru retur, **Viitorul Bacău** a întîlnit pe **Politehnica Galați.** În ambele jocuri, victoria a revenit băcăuanilor cu 3—0 (13, 11, 4) și, respectiv, 3—1 (5, 13, —7, 11). **(I. IANCU — coresp.)**

Aniversare hocheistică la Miercurea Ciuc

MOȘTENIREA...

Zi de februarie, pe baza sportivă Avîntul din Miercurea Ciuc, unde se desfășoară o parte dintre manifestațiile organizate cu ocazia aniversării a 40 de ani de la înființarea primei echipe de hochei în localitate. Pe terenul de gheață, cei mai mici hocheiști de la Casa pionierilor și Școala sportivă își dispută întîietatea în finala campionatului orășenesc de copii. În cabană, Eugen Csaszar, omul care a marcat primul gol oficial al echipei de acum 40 de ani, ne vorbește despre începuturile activității hocheistice în orașul căruia natura i-a conferit numele de „polul frigului“ din România.

— În spatele fostei primării, *începe să deruleze filmul amintirilor fostul hocheist, astăzi în vîrstă de 60 de ani,* era un lac înconjurat de sălcii pletoase. În tinerețe, acolo jucam fotbal pe gheață, cu un puc tăiat dintr-un lemn rotund de foc și crose din crengi de salcie, îndoite la un capăt. Era prin 1926—27. Auzisem că la București există o echipă de hochei, sub egida Tenisului-Club Român. Am intrat în legătură cu această organizație sportivă, rugînd-o să ne ofere și nouă cîteva crose. Am strîns bani, mînă de la mînă, și l-am trimis în Capitală pe Ludovic Vakar, actualul antrenor al formației de tineret Avîntul, să cumpere șase crose. Crosele se aflau încă pe drum, cînd am primit o telegramă de la Tenis-Club Român, în care ne provoca la un meci. Am primit invitația și la 8 ianuarie 1929 am jucat la Sinaia primul nostru meci, în următoarea formație: Ion Doczi—Adalbert Schmidt, Aurel Löfler, Ștefan Cszaka, Ludovic Vakar, dr. Gheorghe Sprentz, Eugen Csaszar și dr. Anton Gyorgy. Am rezistat două reprize și am pierdut în a treia cu 4—0. Peste o săptămînă, a avut loc revanșa la Miercurea Ciuc și am terminat la egalitate: 1—1. Noi am marcat două goluri, dar arbitrul l-a acordat numai pe acela înscris de mine.

— *Am văzut la expoziția „40 de ani de hochei“ fotografii în care jucătorii din promoția dv. purtau cămașă cu guler tare și cravată.*

— Așa era moda. Echipamentul nostru se compunea din ghete cu patine de artistic, jambiere și apărători — genunchiere de fotbal, pantaloni din stofă, cămașă cu guler tare și cravată neagră, jerseu alb de damă, bășți pe cap și în mîini mănuși de stradă. Fiecare jucător își procura singur echipamentul. În pofida greutăților, noi am jucat hochei și destinul a potrivit lucrurile în așa fel ca, astăzi, acest sport să fie îndrăgit de la mic la mare.

Privind acum pe ghoață, îi vedem pe cei mai tineri jucători ai orașului purtînd căști de plastic pe cap, fiind îmbrăcați în frumoase costume, prevăzute cu materiale de protecție înscrise în catalogul echipamentului modern de hochei. Ei luptau cu ardoare pentru puc, visînd poate să ajungă celebri ca Varga, frații Szabo, dr. Biro sau alți sportivi crescuți în orașul de la poalele munților Harghitei, selecționați în echipele naționale de seniori și tineret.

— Acum sînt pensionar — *a continuat Eugen Csaszar* — și stau mai mult pe patinoar. Vreau să vă spun că timpul, spre fericirea mea, trece mai încet, că simt din plin frumusețea clipelor petrecute printre micii hocheiști, care consideră patinoarul ca pe a doua lor casă.

Desprindem din vorbele interlocutorului nostru și optimismul privind dezvoltarea pe care o va cunoaște hocheiul din acest oraș și din satele învecinate o dată cu darea în folosință a patinoarului artificial acoperit, ale cărui lucrări vor începe în această primăvară. Iată un minunat dar oferit de statul nostru socialist tineretului din Miercurea Ciuc, căruia Eugen Csaszar, Ion Doczi, Ludovic Vakar *și ceilalți pionieri ai sportului pe patine i-au lăsat o prețioasă moștenire: dragostea lor înflăcărată pentru hochei.*

Tr. IOANIȚESCU

P. S. — În bogatul program competițional, prilejuit de evenimentul aniversării celor 40 de ani de hochei, a figurat și întîlnirea dintre echipa campioană a țării din 1953, Voința M. Ciuc, și actuala formație de categoria A, Avîntul. Partida s-a încheiat cu o surpriză: „Bunicii“, din echipa lui Ioan Ferenczi și a fraților Hollo, și-au învins „nepoții“ cu 3—2 (2—1, 0—1, 1—0).

AUTOMOBILIȘTI!

Tarife reduse cu 10% pentru reparațiile auto, executate în lunile februarie-martie în toate unitățile Cooperativei

„AUTOMECANICA“ — BUCUREȘTI

fotbal

Echipe românești peste hotare

Farul în R. F. a Germaniei

Azi pleacă în R. F. a Germaniei echipa Farul, care urmează să susțină în această țară două partide amicale. Jucătorul Iancu nu va face deplasarea.

RAPIDUL ÎN LIBAN

Echipa bucureșteană de fotbal Rapid urmează să plece duminică dimineață în Liban, pentru un turneu de trei jocuri, fixate pentru datele de 19, 21 și 23 februarie. Prima partidă se va desfășura la Beirut, în compania echipei locale Racing, formație antrenată de Ionică Bogdan și aflată pe locul II în clasament. Ceilalți adversari ai Rapidului nu au fost încă desemnați.

UNIVERSITATEA CRAIOVA ÎN R. D. GERMANĂ

Sîmbătă va pleca în R.D. Germană echipa Universitatea Craiova, care urmează să susțină luni și miercuri partide amicale, în compania primei reprezentative a țării și a selecționatei de tineret.

„Fotoliul unui dregător al fotbalului nu este de invidiat..."

INTERVIUL NOSTRU cu dl. W.A.G.M. Mueleman, președintele federației olandeze

— Ce probleme actuale, mai importante și arzătoare, agită fotbalul olandez? — l-am întrebat pe conducătorul forului de la Haga, solicitîndu-i un interviu pentru ziarul „Sportul".

— În Olanda, fotbalul cunoaște numeroase și variate probleme, sub raportul conținutului și prin aspectele ce le determină. Noi avem fotbalul profesioniștilor și fotbalul amatorilor — două lumi distincte, cu domeniile, cu situațiile, cu statutul și cu regimul aferent, două lumi care desfășoară activități deosebite într-un univers, totuși, comun — reunite în „Federația Regală Neerlandeză de Foot Ball" (K.N.V.B.), organizație mixtă.

Această situație mixtă dezvoltă contraste, despre care am putea spune că reclamă o continuă și atentă comprehensiune din toate punctele de vedere: situație ce angajează eforturi organizatorice sporite.

Vedeți, deci, că fotoliul unui dregător în fotbalul din Țările de Jos nu oferă tihna și satisfacțiile pe care i le atribuie unii.

— Ca om de fotbal, apreciați oare că jocul cu balonul rotund cunoaște acum o evoluție de cel mai ridicat nivel tehnic în țara dumneavoastră și, simultan, în lume?

— Despre fotbal nu se poate vorbi niciodată unde și cînd nivelul lui tehnic a atins superlativul.

Bunăoară, fotbalul unei țări e socotit într-un an drept cel mai evoluat din Europa — chiar din lume — și apoi urmează o perioadă în care împrejurări ce duc la o cădere a nivelului tehnic îi reduc posibilitățile și randamentul direct.

— Jocul ofensiv — exclusiv jocul ofensiv. În momentul în care echipele acceptă tactica defensivă continuă, ca un sistem de joc deliberat și aplicat de regulă, fotbalul respectiv e osîndit să devină un joc închis și compromite interesul. În altă ordine de idei, trebuie să relev că fotbalul devine mijloc de propagandă sportivă și chiar națională, element de educație colectivă, atît timp și numai atît timp cît el se joacă în spiritul leal al unei depline sportivități.

Dar asta consider că nu poate să însemne pentru cunoscători, deci pentru o analiză concretă, profundă și competentă, că fotbalul din țara în cauză e în declin sau că e compromis.

În fotbal, conjunctura e firească, cu tot procesul ei de fluctuații, care aduce bucurii și mîhniri.

— Ce apreciați dumneavoastră că întreține interesul maselor în favoarea fotbalului?

Să dau exemple?

Poate că nu e util decît să ne gîndim împreună că desfășurarea în condițiuni mai leale sub raportul comportamentului și al materializării dorinței de victorie, a unei partide, în competițiile cupelor europene, bunăoară, ar purta interesul publicului, ca volum, ca intensitate și conținut, pe un drum ascendent, atît de necesar fotbalului local respectiv, celui internațional și, implicit, ideii de sport propriu-zise.

În ceea ce privește tehnica esențială a jocului de fotbal practicat azi pe stadioanele lumii, eu apreciez că ea e susceptibilă de evoluție și că poate marca un progres mai concludent.

Revin și adaug că sistemul defensiv diminuează trei dintre factorii de care trebuie să se țină seama — ca de elemente organice ale acestui joc: tehnica, eficacitatea, spectaculozitatea.

— Cunoașteți fotbalul românesc? Îl considerați în progres față de trecut?

— Personal, îi acord interes. L-am urmărit și la el acasă, astfel că mi-am putut da seama și de aportul publicului și de posibilitățile cluburilor și de condițiile în care-și desfășoară activitatea încadrată în sistemul în care statul dumneavoastră sprijină direct și activ mișcarea sportivă. Fotbalul dumneavoastră a crescut. Hotărît lucru, e în progres. Un progres greu sesizabil, uneori datorită rezultatelor contradictorii. Și de aici, de la aceste rezultate contradictorii pornesc furtunoase discuții, aprinse pasiuni.

Dar există oare undeva, în lume, fotbal fără pasiune, fără investiții sufletești? — a încheiat interlocutorul nostru.

V. FIROIU

Fenerbahce solicită prelungirea contractului cu Nelu Nunweiller

După cum transmite agenția turcă de presă, clubul Fenerbahce din Istanbul urmează să solicite zilele acestea Federației române de fotbal prelungirea contractului jucătorului Ion Nunweiller, pe o perioadă de încă 6 luni.

Recunoscut pentru „dibăcia" cu care irosește ocazii ideale de gol, Voinea a ținut și în partida de ieri, cu Universitatea Craiova, să nu se dezmintă... În fotografia noastră, atacantul bucureștean ratează din poziția preferată: singur cu portarul!

Foto: A. NEAGU

STEAUA — UNIVERSITATEA CRAIOVA 0-0

Cîteva mii de spectatori au venit ieri după-amiază la stadionul Ghencea — formînd un „zid viu" în jurul terenului de joc — pentru a urmări „amicalul" dintre Steaua și Universitatea Craiova.

În ciuda faptului că partida s-a încheiat cu un scor alb (de sezon!), înaintările celor două echipe au construit numeroase faze de poartă, care au încălzit, la propriu și la figurat, spectatorii.

Steaua a avut mai multe ocazii de a marca, dar Voinea le-a risipit cu seninătatea-i binecunoscută din jocurile oficiale! Studenții, cu o foarte bună pregătire fizică, au alergat mult, cu și fără balon, avînd în atacantul Bălan un adevărat „cap limpede". Antrenorii Covaci și Coidum au întrebuințat următoarele garnituri:

STEAUA: Suciu (Andrei) — Sătmăreanu, D. Nicolae (Ciugarin), Hălmăgeanu, Vigu, Negrea, Iordănescu (Dumitriu III), Pantea (Manea), Tătaru, Voinea, Creiniceanu.

UNIVERSITATEA: Pilcă (Gaboraș) — Niculescu (Țană), Deselnicu (Mincă), Bitlan, Deliu, Tacoi (Stănescu), Ivan (Strîmbeanu), Niță, Bălan (Zdrăilă), Oblemenco, Martinovici (Bărăitaru).

S-au remarcat: Hălmăgeanu, Iordănescu, Dumitriu III, Gaboraș, Deliu și Bălan.

D. VIȘAN

Duminică dimineață cuplaj la „Dinamo"

Duminică dimineața, cu începere de la ora 9,30, stadionul din Șoseaua Ștefan cel Mare va găzdui primul său cuplaj fotbalistic al anului.

În deschidere, Electronica Obor întîlnește divizionara C Voința București, iar în continuare, de la ora 11, formația de tineret-rezerve Dinamo primește replica Metalului București.

DIVIZIA B LA HOCHEI

Miercuri s-a reluat la Tg. Secuiesc campionatul diviziei B la hochei. Iată rezultatele primelor două etape: *Miercuri:* Tîrnava Odorhei — Voința Sighișoara 17—1 (6—0, 5—0, 6—1). Avîntul Gheorghieni—Cooperatorul Tg. Secuiesc 7—2 (2—1, 4—1, 1—0). *Joi:* Metalul Rădăuți—Voința Sighișoara 10—9 (0—5, 6—1 4—3). Tîrnava Odorhei—Cooperatorul Tg. Secuiesc 7—1 (4—1, 1—0, 2—0).

PATINATORII REÎNCEP ÎNTRECEREA

În continuarea fazei municipale a campionatului republican de patinaj artistic — ale cărei prime întreceri au avut loc acum două săptămîni — ieri au intrat în concurs categoriile de juniori. Întrecerile au loc la patinoarul artificial „23 August" și continuă pînă duminică. În ultimele trei zile se întrec și seniorii, participînd cei mai buni patinatori bucureșteni.

Omul de la catedră...

(Urmare din pag. 1)

cabinetul metodico-științific al C.J.E.F.S. Timiș.

— Vă mulțumesc că mi-ați oferit cîteva argumente pentru a-mi salva mîndria de... sportiv activ. Într-adevăr, de-a lungul anilor am contribuit și eu la unele acțiuni din acest domeniu de activitate. M-am numărat printre membrii fondatori ai Clubului sportiv al feroviarilor bănățeni — C.F.R. Timișoara — al cărui președinte am fost o bună bucată de timp. Ceva mai tîrziu, trecerea în rîndurile cadrelor didactice din învățămîntul superior, ca profesor la catedra de rezistența materialelor, m-a obligat să-mi cer transferul la Politehnică. Mai întîi ca președinte al clubului Știința, azi ca vicepreședinte la „Poli".

— Transfer fără traumatisme sufletești?

— Desigur, prima dragoste nu se uită. Printre feroviari am deprins sportul, lucrînd acolo am învățat și carte, mi-am făcut o meserie. Dar și între universitari am simțit căldura prieteniei, am cunoscut spiritul unei rodnice colaborări pentru a crește noi cadre de specialiști. Mă întrebați cum rezolv dilema „C.F.R." sau „Poli"? Am datoria să susțin din toate puterile mele pe sportivii studenți, dar nu rămîn indiferent nici la ceea ce se întîmplă la C.F.R. Este, aș putea spune, obligația morală ce-mi revine, și cred că nu numai mie, ci tuturor celor ce iubesc sportul timișorean, de a contribui la rezolvarea obiectivelor majore ce-i stau în față.

— La ce nivel se situează interesul față de sport la Institutul politehnic?

— Se cunosc eforturile depuse de statul nostru pentru înzestrarea cît mai corespunzătoare a bazei materiale destinate tinerilor studioși. Ei au azi la dispoziție condiții incomparabile față de anii tinereții mele. Orașul și-a îmbogățit aria. Iată, chiar terenurile din apropierea institutului, care au devenit un minunat loc de reconfortare fizică, de apropiere a înaltei performanțe. La Timișoara a început să se construiască o sală modernă de sport, iar în viitorii ani se vor amenaja noi baze sportive. Dar mai sînt încă multe de realizat. Sportul, însă, zi de zi urcă pe alte trepte, are noi adepți. De comun acord cu colegii mei, cadrele didactice ale Facultății de mecanică, am stabilit și am supus spre aprobare organelor în drept introducerea educației fizice ca OBIECT DE STUDIU OBLIGATORIU ÎN primii PATRU ANI de învățămînt în facultatea noastră și nu doar în anul I ca pînă acum. Studenții trebuie să înțeleagă că omului modern, viitorului inginer, mișcarea, exercițiul fizic îi sînt indispensabile.

— Experimentul dv merită toată lauda, toată atenția forurilor superioare. Sperăm ca proiectul să prindă viață chiar în următorul an de învățămînt.

— Nu ne îndoim de succes. Credem cu fermitate în folosirea practicării exercițiilor fizice și sportului de către studenți, fie la nivel de masă, fie la nivel de performanță. Studenții noștri au nevoie de acest important regenerator de energii. Iar celor ce se îndoiesc de compatibilitatea învățăturii și a sportului, le pot oferi cîteva exemple edificatoare din cadrul institutului. De pildă, scrimerul S. Nanu și înotătorul Al. Deac, ambii în anul II la Mecanică, au obținut la examene numai 9 și 10, iar voleibalistul P. Vraniță, din anul V Electrotehnică, ca și colegul său de facultate și de an, Muntoiu — un talentat trăgător — au fost cotați tot la nivel superior, cu note între 8 și 10. Deci, se poate! Mai ales în zilele noastre, cînd studenților li sînt create condiții din ce în ce mai bune, pe care noi, cei cu părul cărunt, care am trudit uneori din greu pentru a ne putea continua studiile, doar le visam.

...Deși sub fireasca presiune a timpului, la ora examenelor, profesorul ne-ar fi acordat încă multe minute pentru discuția înfiripată în jurul universalului și, totuși, atît de particularului subiect care este sportul, i-am mulțumit pentru deosebita amabilitate și am plecat ducînd cu noi certitudinea că omul cărunt de la catedră, acest dascăl cu voce blajină, este un susținător de nădejde al sportului, un însuflețit propagator. Am plecat, convinși fiind că viitorul deputat va consacra timp prețios din activitățile obștești în folosul sportului, că tineretul studios din marele centru bănățean să capete toate premisele afirmării.

Marian Slavic: 55,5 — 100 m și 2:02,4 — 200 m liber

Înotătorii de la Steaua au concurat zilele trecute la Gdynia (25 m) alături de cîțiva dintre cei mai buni sportivi polonezi. Cu acest prilej, Marian Slavic a realizat cîteva performanțe foarte bune pentru început de sezon: 55,5 — 100 m liber și 2:20,0 — 200 m mixt (ambele la 0,2 sec de recordurile naționale respective). Luînd startul și în cursa de 200 m liber, Slavic a fost cronometrat în 2:02,4, nou rec. național în bazin acoperit.

În sensibil progres s-a dovedit și tînărul brăsist **Petre Teodorescu**. El l-a învins pe Jozsef Klukowski (2:34,0) în cursa de 200 m bras, realizînd timpul de 2:33,8 (al 3-lea rezultat românesc din toate timpurile), iar în proba de 100 m bras a cedat pe ultimii metri campionului Poloniei: Klukowski 1:09,5 și Teodorescu 1:10,5.

Alte rezultate: Vl. Moraru 62,7 — 100 m delfin, 2:07,8 — 200 m liber, 4:31,4 — 400 m liber și 18:33,7 — 1500 m liber; Agneta Sterner 1:11,3 — 100 m delfin, 2:39,0 — 200 m delfin și 2:28,3 — 200 m liber; Giurasa 64,6 — 100 m spate și 2:22,7 — 200 m spate; Potoceanu 66,0 — 100 m spate; Gica Manafu 1:24,0 — 100 m bras și 2:59,0 — 200 m bras; Göter 18:52,4 — 1500 m liber; Săruleanu 2:40,0 — 200 m bras.

„CUPA 16 FEBRUARIE" LA BUCUREȘTI ȘI REȘIȚA

La sfîrșitul acestei săptămîni vor avea loc în Capitală (în organizarea clubului Rapid) și la Reșița (unde și-a anunțat participarea și campionul țării V. Costa) două noi concursuri de înot, dotate cu „Cupa 16 Februarie".

ROMÂNIA — CEHOSLOVACIA LA ÎNOT

Federațiile de specialitate din România și Cehoslovacia au căzut de comun acord ca întîlnirea amicală dintre selecționatele de înot ale celor două țări să se desfășoare în zilele de 14 și 15 aprilie la Praga (bazin de 50 m).

Indiscreții...

● *O surpriză, miercuri după-amiază, pe unul din terenurile Parcului Dinamo. La o poartă, sărind „din bară-n bară", un portar alb ca... zăpada, apărînd cu înverșunare șuturile băieților din echipa de tineret dinamovistă. Este Coman. Face un antrenament suplimentar. Am aflat că numărul antrenamentelor „suplimentare" ale goalkeeper-ului dinamovist depășește în ultima vreme pe cel al antrenamentelor „oficiale". Întrebîndu-l pentru ce depune acest (lăudabil) zel, Coman ne-a răspuns printr-o... provocare.* „Facem pariu că eu am să apăr poarta României în meciul de la Atena?" *N-am făcut pariu. Coman este în stare să se țină de cuvînt! (Și n-ar fi rău de loc dacă acest talentat portar s-ar lua, în sfîrșit, în serios pe sine).*

● *O mărturisire „semnată" Gelu Popovici.* „La un meci de divizia B, disputat la Brașov, echipa oaspe egalează în min. 87, printr-un șut de la vreo 35—40 m. Gol splendid, perfect valabil. Tușierul vede însă ofsaid (era un ofsaid pasiv) și ridică steagul. Eu acord gol. Jucătorii gazdă se reped la mine invocînd semnalizarea tușierului. Pentru mine situația era foarte clară și nu aveam nevoie de consultarea lui. Se crease însă o atmosferă foarte „caldă". Ce să fac? Am fugit totuși spre tușier și l-am întrebat: e adevărat că... ne întoarcem la București cu trenul de ora 20? Tușierul a dat din cap afirmativ. Toată lumea a înțeles însă că a fost de acord cu... golul. Și meciul a putut continua".

● *Cunoscutul teoretician ing. Virgil Economu ne spunea deunăzi că a avut un vis frumos.* „Se făcea că echipele noastre de „A" dispuneau de aparate de filmat cu care să filmeze jocurile și antrenamentele. Se mai făcea că, la antrenamente, conducătorii tehnici își instruiau elevii prin megafon sau prin microradioreceptoare purtate de jucători în ureche și nu prin metoda „urlătoare", folosită și de cei ce vînd haine vechi... Ce vis frumos!"

● *Se spune că Octavian Popescu, cunoscutul mijlocaș de la „U", Dinamo București și Jiul ar dori să revină la matca de unde a plecat: Rapid.*

On revient toujours à son premier amour!

● *O curiozitate. Deși disputat acum o lună, meciul de pe Wembley n-a fost expus, în nuanțele sale tehnice, colegiului central de antrenori. Glumeții spun: partida a intrat în istorie! Iubitorii fotbalului nostru replică: c-semenea istorie am dori-o repetată! E clar, nu?*

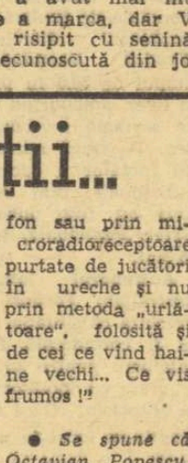

M. POPESCU

MĂIESTRIA COPIILOR ÎN SCHIUL ALPIN

(Urmare din pag. 1)

lor, ridică trambuline pentru sărituri.

Între 4 și 10 ani, copiii fac progrese extraordinare, căci centrul lor de greutate este situat foarte jos, repartiția greutății este ideală, recuperarea rapidă, au un dezvoltat simț al echilibrului, reflexe naturale etc.

Zece ani este vîrsta cînd copilul poate trece la o activitate superioară. Cunoscînd deja tehnica de bază, el poate trece la însușirea celei de competiție pe specialități, la antrenamente și competiții cu caracter local, regional sau chiar național.

Începînd de la 16 ani, tînărul își desăvîrșește practica competițională cu caracter național și internațional, fiind apt pentru obținerea de performanțe. (La 18 ani Marielle Goitschel a devenit campioană mondială).

Întrebarea care se pune este dacă avem și noi posibilitatea de a urmări o asemenea schemă. Credem că răspunsul poate fi afirmativ.

Prima variantă: în orașele de munte, acolo unde există școli sportive, școli cu program de schi etc. „grădinițele de copii" pot efectua cu copiii, pe timpul iernii, lecții de schi sub îndrumarea unui instructor local. Această activitate ar dura doi ani (de la 4 la 6 ani). Pe lîngă aceste grupe, ar putea fi admiși și alți copii, care nu frecventează grădinița. Sinaia — spre exemplu — are posibilitatea să organizeze acest prim ciclu sub auspiciile clubului sportiv local.

Școlile cu program de schi înființate în cîteva localități, aflate la cel de al 2-lea an de funcționare, au dovedit că pot constitui o formă superioară organizatorică (în comparație cu școlile sportive) dar ele încep cu clasa a 5-a, cînd copiii au deja 10 sau 11 ani și sînt în marea majoritate la nivelul A.B.C.-ului (și programa de studii reflectă acest lucru).

Cred că este posibil ca școala cu program de schi să înceapă cu clasa I, avînd trei cicluri: clasele I—V (de la 6—7 ani la 10—11 ani); apoi clasele VI—X (de la 11—12 ani la 15—16 ani); și, în sfîrșit, clasele XI—XII (de la 16—17 ani la 17—18 ani). Primele două cicluri corespund chiar profilului școlii de 10 ani. De menționat că la Sinaia există la clasele I—IV un învățămînt experimental, unde educația fizică se predă cu profesor de educație fizică.

Varianta a 2-a, de asemenea „grădinița de copii". Apoi școlile sportive se vor ocupa de învățămîntul schiului, formînd grupe de elevi corespunzătoare strict claselor I, II, III, IV, furnizînd elemente actualei școli cu program de schi care începe cu clasa a V-a. Apoi ciclurile cl. V—X și cl. XI—XII.

Elementele care vor figura în clasa a V-a **trebuie să aibă însușită tehnica de bază.**

Acolo unde nu există școli cu program de schi, școlile sportive pot continua actuala activitate, cu condiția existenței primului ciclu cl. I—IV (constituirea de grupe strict pe o singură clasă I, II etc.).

Programele de învățămînt, rodul unor consultări mai ample, vor trebui acordate cu cerințele schiului modern (schi natural, eficace).

Pe parcursul activității, ar trebui introdus un sistem stimulatoriu prin acordarea unor insigne (pe grade) care să ateste progresia în însușirea tehnicii și valoarea competitivă. Actuala insignă difuzată de F.R.S.B. poate îndeplini cerința a doua, urmînd ca Ministerul Învățămîntului să instituie, eventual, o alta care ar reprezenta etape în însușirea tehnicii.

Consider că rezolvarea problemei prezentate mai sus poate constitui una din căile de accelerare a procesului de obținere a măiestriei sportive de timpuriu, un punct de plecare a unui plan de perspectivă și, bineînțeles, o bază de discuții.

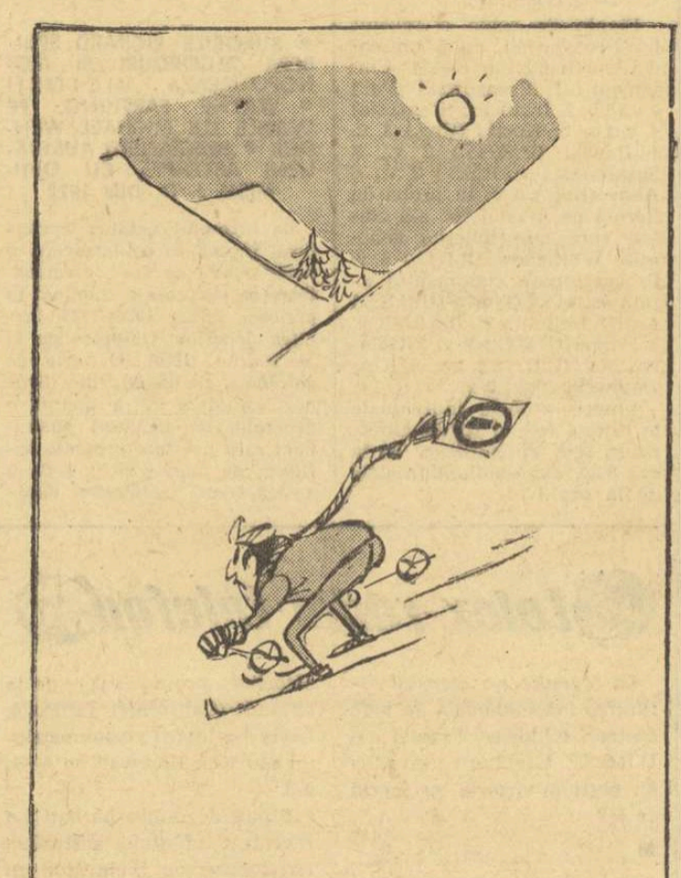

Desen de MATTY

Peste 100 de participanți la un concurs la Piatra Neamț

PIATRA NEAMȚ, 9 *(prin telefon).* — Peste 100 de concurenți au participat la o reușită întrecere disputată pe pîrtia Cozla din localitate. Timpul frumos și zăpada bună au contribuit la buna desfășurare a probelor.

Primii clasați: *fond băieți 10 km:* 1. G. Atudorei (Progresul Piatra Neamț), 2. M. Cristea (Progresul), 3. Gh. Mareș (Progresul); *slalom special băieți* (două manșe): 1. D. Dascălu (Centrul școlar Piatra Neamț), 2. D. Olteanu (Centrul școlar), 3. T. Maxim (Centrul școlar); *slalom special fete:* 1. Doina Lașcu (Metalul Piatra Neamț).

Întrecerile au avut loc în cadrul fazei județene a „Cupei U.G.S.R.".

C. NEMȚEANU — coresp.

Concursul speranțelor din Bușteni

Caraimanul Bușteni a organizat, pe Valea Albă, un frumos concurs la care au luat parte tinerele speranțe ale acestei asociații la schi alpin. Întrecerea a constat dintr-o probă de slalom uriaș, în cursul căreia i-am remarcat îndeosebi ca reale talente și cu deosebite perspective, pe **Alexandru Bălănică** și **Nicolae Lenț**. Un fapt inedit și grăitor; printre participanți s-au aflat și s-au clasat pe locuri fruntașe **Cristinel Enache, Aurel Albert și Dan Petcu**, fiii schiorilor care cu ani în urmă erau printre protagoniștii concursurilor din țara noastră.

Rezultate: **7—10 ani:** 1. Cristinel Enache, 2—3. Aurel Albert și Ion Puchianu; **juniori II:** 1. Dan Petcu, 2. Al. Briotă, 3. Ion Constantin; **juniori I:** 1. Alexandru Bălănică, 2. Nicolae Lenț, 3. Florin Aldea.

V. ZBARCEA, coresp.

Actualitatea internațională

După trei etape, în clasamentul „Turului ciclist al Andaluziei" conduce rutierul spaniol Antonio Gomez Moral cu 14h 02:58,0, urmat de compatriotul său Jose Maria Lasa (același timp). În etapa a 3-a, Almeria — Motril — Granada (186 km) a cîștigat spaniolul Jose Suria, în 5h 21:06,0. În fotografie : E. Lemann (Belgia) termină învingător în etapa a II-a.

Turneul de tenis de la Salisbury

NEW YORK 13 (Agerpres). — În turul trei al probei de simplu bărbați din cadrul turneului internațional de tenis pe teren acoperit de la Salisbury, jucătorul egiptean Ismail el Shafei a obținut o nouă victorie. La capătul unei partide extrem de echilibrate, el l-a învins cu 17—15, 10—12, 6—4 pe americanul Tom Edelfsen. Alte rezultate : Pasarell (Porto Rico)—Koch (Brazilia) 18—16, 6—1 ; Graebner (S.U.A.) — Wilson (Anglia) 6—4, 6—4 ; Smith (S.U.A.) — Franulovici (Iugoslavia) 6—3, 6—2 ; Bengtsson (Suedia) — Kodes (Cehoslovacia) 7—5, 9—11, 6—2.

Corespondență specială pentru sportul

Amintirea lui Papană la Lake Placid

● Coborîri de agrement contra cost ● Reînvierea boburilor de 5 persoane ● Ce scrie cotidianul „Lake Placid"

LAKE PLACID, 13 (prin telefon). — *Sîmbătă și duminică, începînd de la orele 10, în jurul cabanei de la start, febra campionatului va cuprinde pe concurenți. Rezervele (echipierii de la bob de 4) vor lustrui patinele boburilor, protagoniștii își vor peria tălpile sau — ca boberii români — își vor scoate ingenioșii galoși protectori. Apoi megafoanele vor începe monotonul și totuși atît de emoționantul apel al concurenților, în ordinea tragerilor la sorți.*

Se așteaptă, pentru aceste zile, sosirea unui contingent masiv de spectatori din Statele Unite și din Canada, din regiunile limitrofe în care bobul pare a fi foarte popular. Nimic nu e mai convingător, în această direcție, decît frenezia cu care turiștii și diletanții asaltează coborîrile de agrement. După încheierea fiecărei zile de antrenament oficial, am urmărit 3—400 de coboriri de acest fel, pe boburi de 5 persoane (evocînd competițiile anilor 1924—25). La volanul acestor boburi — se află foști boberi celebri, a căror prestație este recompensată cu o taxă modică.

Delegația boberilor români apelează, în aceste ultime zile dinainte de campionat, la toate mijloacele care pot constitui un aport important la smulgerea sutimilor de secundă atît de necesare saltului în ierarhie. Ei intensifică exercițiile de pregătire fizică în aer liber, iar în garaj pun la punct detaliile mecanice ale bobului.

De un inestimabil suport moral s-a dovedit o plimbare prin centrul stațiunii. Într-o vitrină publică a lui „Lake Placid Bobsled Club" se află patru panouri fotografice dedicate Jocurilor Olimpice din 1932. Una dintre imagini reprezintă mica delegație română de atunci, în timpul defilării, avînd în frunte, ca port-drapel, pe vestitul bober și aviator Alexandru Papană. Amintirea celui ce a bătut, cu 37 de ani în urmă, recordul pîrtiei de la Lake Placid, nu putea decît să dea un nou imbold delegației de astăzi a bobului românesc.

De altfel, ziarul local „Lake Placid", care comentează pe larg șansele prioritare ale boberilor americani, remarcă printre candidații serioși la titlurile mondiale și pe boberii care reprezintă România.

Petre FOCȘENEANU
secretar general al F.R.S.B.

Eric de Vlaeminck promite pentru C.M. de ciclocros

ZÜRICH 13. — Concursul internațional de ciclocros de la Lucerna (Elveția) a fost cîștigat de rutierul belgian Eric de Vlaeminck, care a parcurs 24 km în 59:36,0 ; 2. Albert van Damme (la 7 sec.) ; 3. Peter Frischknecht (la 1:51,0).

Un rival pentru Șerban Ioan: Baudis — 2,15 m

PRAGA 13 (Agerpres). — Cu prilejul unui concurs atletic de sală disputat la Praga, sportivul cehoslovac Rudolf Baudis (care va participa la campionatele internaționale de atletism pe teren acoperit ale României) a cîștigat proba de săritură în înălțime cu performanța de 2,15 m. Pe locul secund s-a clasat vest-germanul Sieghart cu 2,10 m.

Proba feminină a revenit atletei cehoslovace Jaroslava Valentova, care a trecut peste ștacheta înălțată la 1,78 m.

HOCHEIȘTII JAPONEZI AU JUCAT LA VARȘOVIA

Echipa de hochei pe gheață a Japoniei, aflată în turneu în Europa, a jucat la Varșovia cu selecționata de tineret a Poloniei, cîștigînd cu 8—4 (1—3, 2—1, 5—0).

Cupa U.R.S.S. la schi nordic

MOSCOVA, 13. — În stațiunea de sporturi de iarnă Bakuriani (R.S.S. Gruzină) se desfășoară în prezent întrecerile pentru „Cupa U.R.S.S." la schi nordic. Proba feminină de 5 km a revenit Galinei Kulakova, care a realizat timpul de 21'16". Ghenadi Ilin s-a clasat pe primul loc în cursa de 15 km, fiind cronometrat cu 57'53".

Spre Argentina, via Maroc

Un lot de luptători români a părăsit Capitala ieri dimineață urmînd o rută lungă, care are drept punct terminus cunoscuta stațiune turistică argentiniană Mar del Plata, locul de desfășurare a actualei ediții a campionatelor mondiale.

Pe aeroportul internațional Băneasa am avut o scurtă convorbire cu antrenorul federal ION CORNEANU, membru prezidențial al Biroului F.I.L.A., care ne-a făcut cunoscute cîteva amănunte interesante.

Ne grăbim să vi le împărtășim :

„Programul nostru se cunoaște în linii mari. După un sejur de două săptămîni în Maroc (avînd programate întîlniri și o pregătire în comun cu sportivii țării gazdă, la Casablanca și Dakar) ne vom continua drumul peste Ocean. În prima decadă a lunii martie, Argentina va găzdui, după cum se știe, elita mondială a luptelor greco-romane și libere, care-și va desemna campionii. În zilele de 6 și 7 martie este programată ședința Biroului F.I.L.A., cu o agendă deosebit de încărcată. Pe ordinea de zi figurează, în primul rînd, analiza desfășurării turneelor olimpice. Biroul F.I.L.A. și-a propus să dezbată, cu acest prilej, arbitrajele, cu toate aspectele și implicațiile lor, socotindu-l pe „omul cu fluier" un factor de mare însemnătate, nu numai în stabilirea ierarhiilor reale, ci și în progresul necontenit, tehnic și spectacular, al acestei ramuri de sport. Un amănunt, în măsură să ne măgulească : **VALENTIN BATI a fost propus să facă parte din noul for al F.I.L.A.-ei, „COMISIA INTERNAȚIONALĂ DE ARBITRAJ".** Este recunoașterea unei activități lungi, rodnice și prodigioase, desfășurată cu competență și onestitate la toate marile concursuri internaționale ale ultimilor ani".

Sportul luptelor capătă, după cum vedem, o anvergură tot mai mare. Dovada : numărul sporit — de la an la an — al competițiilor oficiale. Actualul Congres al F.I.L.A. urmează să legifereze, după consultarea membrilor săi (care vor fi în plen la Mar del Plata), un amplu calendar. Se preconizează organizarea, din patru în patru ani, a unei competiții dotată cu „Cupa Națiunilor". Astfel, luptele vor avea o întrecere pe echipe de care duceau în mod evident lipsă.

În sfîrșit, manifestîndu-se grijă pentru viitorul acestei discipline, se organizează prima ediție a campionatelor mondiale de juniori, programate anul acesta, în iulie, la Denver (S.U.A.).

Iată și celelalte competiții de anvergură la care Congresul urmează să definitiveze amănuntele organizatorice :

- **Campionatele europene de greco-romane (4—6 iunie 1969, la Modena) ;**
- **Campionatele europene de lupte libere (19—21 septembrie 1969, la Sofia) ;**
- **Campionatele mondiale de lupte greco-romane și libere, în 1970 (Canada).**

(Ch. C.)

Turneul speranțelor olimpice la scrimă

(Urmare din pag. 1)

mai departe Wuthenow, victorios cu 5-1 la Petruș și cu 5-2 la Jaroslawski.

În cealaltă semifinală, Ursovici și Ștefan n-au putut să puncteze decît de două ori fiecare, astfel că au fost eliminați.

La sabie s-a plecat după același sistem. În primul tur din serii, revelația concursului a constituit-o **Vlad,** care a trecut mai departe cu 4 victorii, la fel ca și sovieticul **Sarasenidze.** S-a mai calificat cubanezul **Delgado** (3). Concurînd în grupa a 3-a, **Bârdan** a totalizat 3 victorii și a trecut în turul 2, împreună cu **Zaharian** (U.R.S.S.) și **Ortiz** (Cuba), ultimul după un baraj în trei cu **Varga** (Ungaria) și **Rymsza** (Polonia). **Irimiciuc** a obținut și el tot 3 victorii foarte lejere într-o grupă din care s-au mai calificat **Diaz** (Cuba) cu 5 v. și **Nagyhazi** (Ungaria) cu 3 v. **Popescu** și **Georgescu,** ambii cu același număr de victorii (3), și-au asigurat participarea în turul 2, împreună cu sovieticul **Renski** (5), favoritul probei.

Și în cazul sabiei, turul 2 din serii a făcut o triere foarte severă. Dintre concurenții noștri aveau să se califice Popescu (3), Georgescu (2) și Irimiciuc (4), dar au rămas Vlad (o singură victorie) și Bârdan.

Prima semifinală a relevat forma bună a lui Irimiciuc, care s-a instalat în fruntea clasamentului, încă de la primele asalturi : 5-2 cu Kiermasz (Polonia) și Iliuk (U.R.S.S.), 5-1 cu Georgescu și 5-3 cu Abay (Ungaria) și — în cel mai spectaculos asalt al zilei — același scor cu sovieticul Renski. Din această semifinală s-au mai calificat în finală Renski și Abay, ambii cu cîte 3 victorii.

Semifinala a doua a avut și ea o desfășurare extrem de interesantă. Din start a plecat tare sovieticul Sarasenidze, care a punctat decisiv la Zaharian (U.R.S.S.) cu 5-1 și la Nagyhazi cu 5-4. În urmărirea lui Sarasenidze a pornit polonezul Prengowski, victorios cu 5-1 la Nagyhazi și cu 5-3 la... Sarasenidze. „Duelul" dintre cei doi valoroși sabreri a atras și pe maghiarul Kocsis, victorios și el la Sarasenidze cu 5-3. Pînă la urmă cei trei sabreri au totalizat cîte 3 victorii și s-au calificat în finala probei.

Reprezentantul țării noastre în această semifinală, Popescu, a avut un start bun. El a obținut o victorie la Zaharian, cu 5-3, apoi, inexplicabil, a înregistrat o cădere soldată cu trei înfrîngeri consecutive la Sarasenidze (la limită), la Kocsis (5-2) și la Prongowski (5-0). Și cu toată victoria la maghiarul Nagy (5-1) sabrerul nostru n-a totalizat decît două victorii, insuficiente pentru calificarea în ultimul tur al concursului.

Finala de sabie a revenit lui Prengowski, după un baraj cu Irimiciuc (5—2). Clasament : 1. Prengowski (Pol.) 4 v. d.b, 2. Irimiciuc (România) 4 v.d.b, 3. Kocsis (Ung.) 3 v, 4 Renski (U.R.S.S.) 2 v., 5 Sarasenidze (U.R.S.S.) 2 v., 6 Abay (Ung.) 0 v. În proba de floretă pe primul loc s-a clasat, spre surprinderea generală, Wuthenow (R.D.G.) 5 v. În continuare clasamentul arată astfel : 2 Trosin (U.R.S.S.) 4 v., 3 Deliukin (U.R.S.S.) 3 v, 4 Prodel (R.D.G.) 2 v, 5 Galafudinov (U.R.S.S) 1v., 6 Kosziejowski (Pol.) 0 v.

Vineri, probele individuale la floretă fete și spadă. Dimineața serii de calificare de la ora 8,30, după-amiază finalele de la ora 17.

De la trimisul nostru special,
ȘTEFAN IACOB :

Maciva Sabac — U.T.A. 3-3 (1-2)

SABAC, 13 *(prin telefon).* — Textiliștii arădeni și-au început astăzi turneul în Iugoslavia, întîlnind la Sabac echipa locală Maciva, din campionatul Serbiei, întărită cu 6 jucători de la divizionara A Proleter Zrenjanin. În ciuda terenului acoperit cu zăpadă și a unei ploi mărunte, care a căzut tot timpul partidei, confruntarea dintre cele două echipe a dat naștere unei dispute interesante, mai ales prin evoluția scorului.

După ce arădenii deschid scorul chiar la începutul partidei — Domide, min. 2 — și îl majorează în min. 21, prin același Domide, gazdele înscriu 3 goluri consecutiv — Stankovici (min. 32 și 78) și Vucikovici (min. 65). În finalul partidei, însă, fotbaliștii români au o scurtă perioadă de dominare, reușind să egaleze cu 7 minute înainte de sfîrșit, prin Fl. Dumitrescu.

U.T.A. a aliniat următoarea formație : *Gornea — Birău, Bacoș, Lereter (Bodea), Czako, Petescu, Broșovschi, Șchiopu (Atodiresei), Axente, Domide, Moț (Fl. Dumitrescu).*

În continuarea turneului, echipa română va juca la 16 februarie la Rjeka, cu F. C. Rjeka din prima divizie iugoslavă.

Fotbal pe glob

Benfica a făcut un pas mare spre semifinale

Rezultatul de la Amsterdam, dintre formația locală Ajax și Benfica Lisabona (1-3), constituie o mare surpriză. Motivul este lesne de înțeles, pe de o parte datorită crizei de formă prin care trec portughezii în prezent în campionat, și pe de altă parte, datorită rezultatelor anterioare obținute de echipa care a cîștigat de 13 ori campionatul Olandei.

Așadar, după o victorie cu 3—1 în deplasare, Benfica se poate considera în semifinale, încă înaintea meciului retur din 19 februarie.

Portughezii au făcut un joc foarte bun în special în prima repriză, cînd Jacinto a transformat un penalti (min. 32) și Torres (min. 36) a ridicat scorul la 2—0. După pauză, cei 65 000 de spectatori și-au încurajat echipa care a reușit să reducă din handicap prin Danielsson, introdus după pauză (min. 47). Nu peste mult, la un contraatac. Jose Augusto a spulberat orice speranță a gazdelor, înscriind ultimul gol al meciului (min. 60). Arbitrul scoțian Davidson a condus echipele :

BENFICA: *Jose Henrique— Jacinto, Humberto* (din min. 55 *Fernandez), Raul, Cruz, Coluna, Graca, Torres, Eusebio, Simoes, Augusto.*

AJAX: *Bals—Suurbier, Hulshoff, Vasovici, Van Duivenbode, Groot, Muller, Swart, Cruyff, Nuninga* (din min. 45 *Danielsson), Keizer.*

Doi dintre jucătorii de bază ai echipei Benfica : Augusto și Coluna

FRANȚA (TINERET) — UNGARIA 2-2 !

Disputată la Lyon, întîlnirea dintre echipa de tineret a Franței și selecționata Ungariei s-a încheiat la egalitate : 2—2 (1—1). Punctele au fost înscrise de *Albert* (18), *Revelli* (43) *Floch* (63) și *Rakosi* (67).

FRANȚA (TINERET) : Barateli — Djorkaeff, Rostagni, Bosquier, Baeza, Novi, Michel, Loubet (Floch), Revelli, Bereta, Bras.

UNGARIA : Fater — Novak, Solymosi, Juhasz, Ihasz, Szücs, Rakosi, Fazekas, Nagy (Göröcs), Albert, Farkas.

ȘTIRI, REZULTATE

● În „optimile de finală" ale „Cupei Angliei" : Tottenham — Aston Villa 3—2 : West Bromwich — Arsenal 1—0 : Everton — Bristol 1—0.

În campionat, Leeds a dispus cu scorul de 2—0 de Ipswich și conduce în clasament cu 46 de puncte, urmată de Liverpool cu 45 puncte.

● În turneul de la Viareggio din cadrul sferturilor de finală : Dukla Praga — Juventus Torino 6—5 ; Atalanta — A. C. Milan 8—7 (ambele după executarea loviturilor de la 11 m pentru departajare).

● Echipa Dunaujvaros a evoluat la Aue în compania formației locale Wismut. Gazdele au terminat învingătoare cu scorul de 5—1.

U. R. S. S. — Ungaria 5-2 la tenis de masă

BUDAPESTA 13 *(Agerpres).* — La Budapesta, în cadrul „Cupei ligii europene" la tenis de masă, echipa U.R.S.S. a întrecut cu scorul de 5—2 selecționata Ungariei.

Iată cîteva dintre rezultatele tehnice înregistrate (primii sînt trecuți jucătorii sovietici) : Gomoșkov — Beleznay 21—10, 21—19 ; Amelin — Borzei 20—22, 23—25 ; Rudnova — Kishazi 21—10, 21—15 ; Amelin — Beleznay 21—18, 16—21, 21—16.

În „Cupa ligii europene" la tenis de masă

Recorduri românești pe pista din Leningrad

În cadrul concursului de patinaj viteză al speranțelor olimpice, desfășurat pe pista stadionului Dinamo din Leningrad, Roxana Salade (C.S.M. Cluj) și Rodica Nimereală (Dinamo București) au realizat noi recorduri naționale. Astfel, tînăra patinatoare din Cluj a parcurs 500 m în 55,2 (v.r. jr. mici 55,4 ; v.r. copii 13—14 ani 58,8), 1 500 m în 3:07,4 (v.r. jr. mici 3:07,5), apoi Rodica Nimereală i-a modificat recordul la 1 500 m cu 4,4 sec (3:03,0). Ceilalți tineri patinatori români (Gh. Varga, L. Căplescu, M. Bărbulescu, V. Ionescu, Sanda Bărbulescu și Adriana Pleșan) au avut o comportare mulțumitoare.

O imagine pe care australienii o doresc multiplicată la viitoarea Olimpiadă : un conațional pe primul loc (aici : Mike Wenden), iar nord-americanii pe treptele mai de jos (în imagine : Ken Walsh la stînga și Mark Spitz, la dreapta).

● SURORILE RICKARD SPULBERĂ RECORDURI ȘI MONOPOLIZEAZĂ VICTORII ● WAYNE FARTHING, PE URMELE LUI MICHAEL WENDEN ● SPECIALIȘTII AUSTRALIENI AȘTEAPTĂ CU OPTIMISM J. O. DIN 1972

„Noul val" al natației australiene

La orizontul natației australiene începe să se întrevadă o nouă „epocă de aur", asemănătoare aceleia care a culminat în perioada anilor 1954—1955, înaintea Jocurilor Olimpice de la Melbourne (1956). O serie de antrenori și oficiali din Sydney consideră că a apărut o generație de înotători australieni care pot face progrese suficient de mari pentru a da o replică fermă înotătorilor nord-americani la Olimpiada din 1972 de la München.

Primul care a emis această părere a fost *Syd Grange,* secretarul federației australiene de natație. Comentînd rezultatele recentelor campionate ale statului New South Wales, el a declarat : *„Începem să cîștigăm teren și dispunem chiar de cîțiva candidați potențiali la medaliile olimpice de aur. Aceasta ne consolidează considerabil șansele pentru München. În prezent* — a adăugat el — *ne situăm pe locul doi în natația mondială, în urma Statelor Unite, dar a apărut o generație de tineri înotători, în special fete, care cu siguranță vor obține multe victorii în următorii trei ani".*

Grange nu consideră că înotătorii australieni ar putea *„să recîștige, așa de curînd, supremația deținută anterior",* dar el și-a exprimat încrederea că australienii vor ajunge în situația de a zdruncina supremația Statelor Unite la Olimpiada de la München. În final, *Grange* a subliniat : *„Nu dispunem de antrenori profesioniști, dar muncim în domeniul natației cu un entuziasm care sper să rămînă nealterat pînă la viitoarea Olimpiadă".*

Principalul motiv al optimismului manifestat de specialistul australian îl constituie cele peste 60 de recorduri care au fost doborîte, pe lîngă multe altele egalate, cu prilejul campionatelor de natație ale statului New South Wales. În aceste campionate, *Diane Rickard,* în vîrstă de 15 ani, concurînd și în categorii superioare, a cîștigat 10 titluri individuale, iar sora ei, *Virginia Rickard,* de 9 ani, a stabilit 11 noi recorduri la categoria înotătorilor pînă la 10 ani. În aceeași competiție, *Wayne Farthing,* de 13 ani, a doborît unul din recordurile mondiale de juniori deținute de campionul olimpic *Michael Wenden. Farthing* a realizat timpul de 58,5 în proba de 100 m liber, ameliorînd cu o zecime de secundă recordul lui Wenden. Pe lîngă aceasta, talentatul înotător a cucerit 7 titluri individuale. Mai multe recorduri au fost doborîte și de *Helen Pannowitz,* în vîrstă de 15 ani.

Antrenorul lotului olimpic australian, *Forbes Carlile,* apreciază că situația actuală poate fi considerată foarte încurajatoare pentru viitoarea confruntare cu înotătorii americani la München. *„Dacă dorim să ne menținem locul în natația mondială* — a spus el — *este absolut necesar să dispunem de un mare număr de juniori talentați. Acum avem o generație cu multe elemente care pot și trebuie să devină înotători de prima clasă".*

Un alt antrenor cunoscut, *Don Talbot,* a declarat că ar fi o dovadă de optimism exagerat dacă s-ar crede că americanii vor fi întrecuți la München. Dar, după părerea lui, australienii vor opune acestora o rezistență mult mai dîrză decît la Ciudad de Mexico. *„Nu am avut niciodată valori atît de remarcabile ca acum* — a declarat Talbot. *Aceasta nu se referă numai la statul New South Wales, ci este o situație care se întîlnește în toate statele Australiei".*

Rămîne firește de văzut — în 1972 — dacă aprecierile optimiste ale specialiștilor natației australiene se vor confirma.

I. RETEGAN

Acreditarea ziariștilor la C.M. de fotbal din 1970

Comitetul de organizare a celui de al 9-lea campionat mondial de fotbal împreună cu comisia de presă de pe lîngă F.I.F.A. au stabilit ca un prim sondaj, privind acreditarea ziariștilor la turneul final din Mexic, să se efectueze pînă la 31 iulie. Data limită a înscrierilor ziariștilor va fi 31 decembrie 1969. Secretarul general al asociației internaționale a presei sportive (A.I.P.S.), A. Herbauts, care a prezentat un raport în legătură cu turneul olimpic de fotbal, a subliniat că există premise pentru ca activitatea ziariștilor să se desfășoare în bune condiții și la campionatul mondial din 1970, a doua mare competiție sportivă organizată de Mexic în decurs de doi ani.

Campionatul mondial de hochei pe gheață cu mingea (bandy) a continuat cu disputarea meciului dintre reprezentativele Suediei și Finlandei. Hocheiștii suedezi au obținut victoria cu scorul de 5-1.

telex · radio · telefon

La Marsilia s-a disputat întîlnirea internațională de judo dintre echipele Franței și U.R.S.S. Luptătorii sovietici au obținut victoria cu scorul de 8-2

■

Jucătorul australian Rod Laver a cîștigat turneul internațional de tenis (rezervat jucătorilor profesioniști) de la Orlando (California). În finală, Laver l-a învins pe compatriotul său Ken Rosewall cu 6—4, 6-2.

Proba de dublu bărbați i-a revenit cuplului australian Laver-Emerson, învingător cu 2-6, 6-4, 6-3 în fața perechii Rosewall (Australia)—Gonzales (S.U.A.).

La „Crystal Palace" din Londra a început un turneu internațional de tenis, la care participă sportivi din opt țări europene. În primul tur al probei de simplu bărbați, Beust (Franța) l-a învins cu 6-4, 4-6, 6-4 pe Sangster (Anglia), iar Zednik (Cehoslovacia) a dispus cu 6-3, 6-2 de Mulligan (Italia). Alte rezultate : Orantes (Spania)—Holmstroem (Suedia) 8-6, 8-10, 6-3 ; Pietrangeli (Italia)—Elschenbroich (R.D. Germană) 6-1, 6-3 : Battrick (Anglia)—Arilla (Spania) 6-1, 6-3.

Merckx—Sercu învinși la Milano

ROMA 13. — Cursa ciclistă de șase zile desfășurată pe velodromul „Vigorelli" din Milano s-a încheiat cu victoria cuplului vest-german Kemper — Oldenburg cu 437 de puncte. Locurile următoare au fost ocupate de perechile Merckx — Sercu (Belgia), Dancelli (Italia) — Post (Olanda), Adorni (Italia) — Friz Pfenninger (Elveția) și Lykke — Eugen (Danemarca).

Tiparul I. P. „Informația", str. Brezoianu nr. 23—25, București

40368

PROLETARI DIN TOATE ŢĂRILE, UNIŢI-VĂ!

Redacţia şi administraţia : str. Vasile Conta nr. 16, tel. 11.10.05, interurban 72 şi 286. Telex sportrom buc. 180.

sportul

4 pagini 30 bani

Anul XXV — Nr. 456 (5890) ZIAR AL CONSILIULUI NAŢIONAL PENTRU EDUCAŢIE FIZICĂ ŞI SPORT Sîmbătă 15 februarie 1969

2 MARTIE

ÎN ÎNTÎMPINAREA ALEGERILOR PENTRU MAREA ADUNARE NAŢIONALĂ ŞI CONSILIILE POPULARE

Anul XXV: La poalele Iezerului

Ghidul care avea să ne însoţească de-a lungul Cîmpulungului şi ţinutului muşcelelor şi-a început prezentarea cu o consideraţie pe care am găsit-o plină de sensuri : „De la prima mărturie certă asupra oraşului, cea datînd din 1 300, şi ultima realizare — stadionul atletic olimpic — Cîmpulungul prezintă perioada certitudinilor. Pentru că, înainte de secolul XIII căutăm atestări, iar dincoace de anul 1968, aşteptăm confirmările"...

Era o introducere înţeleaptă şi perfect adecvată realităţii, pentru că dacă Cîmpulungul, fosta reşedinţă de scaun a Ţării Româneşti sub Basarab I, îşi caută în vechimi originile, astăzi, prosper şi tînăr, el adaugă noi certitudini realizărilor născute din iniţiativa creatoare şi priceperea oamenilor, din înţelepciunea şi spiritul lor gospodăresc.

Ca să pătrunzi în Cîmpulung poţi folosi ambele porţi : fie cea de sud, ce străjuieşte şoseaua Piteştiului (intrare aflată la numai 3 kilometri de vestitele castre romane de la Jidava, fortificaţii construite în secolul al III-lea e.n. de către Septimiu Sever, cu rol de a defini linia de apărare romană în Dacia), fie poarta de nord, prin scheii oraşului. Aceasta închide drumul naţional ce coboară din ţinutul Branului, taie Rucărul (vestită localitate montană, veche aşezare a cavalerilor teutoni, gazdă ospitalieră a guvernului provizoriu refugiat aici în timpul revoluţiei din 1848 şi bogată galerie de modele pentru picturile lui Grigorescu), salută Nămăieştiul (satul unde Topîrceanu şi-a petrecut o parte din viaţă şi unde se află casa memorială a poetului şi o străveche mînăstire rupestră, lîngă clopotniţa căreia, cu un secol în urmă, Delavrancea asculta lamentaţiile unui italian emigrat din Pisa, din care a făcut ulterior eroul eseului „Memento mori") şi traversează, la numai 2 kilometri de intrarea în oraş, drumul ce merge spre punctele turistice de la Iezer şi Păpuşa.

Peisajul fastuos, de o rară frumuseţe şi varietate, monumentele istorice ce-l însoţesc pe călător în tot locul recreîndu-l şi delectîndu-l estetic, fac din ţinutul Muşcelului una dintre cele mai pitoreşti regiuni ale României, o zonă turistică de primă importanţă.

O invitaţie la odihnă şi recreaţie o constituie şi climatul blînd al locurilor, lipsit de variaţiile bruşte de temperatură şi de vînturi — recomandat în tratarea unor maladii şi pentru convalescenţe după unele boli infecţioase — bogat în soare, cu „infra-roşiile" cele mai eficace.

De-a lungul ţinutului şi în „oraşul metropolă", peisajul natural şi elementul tradiţional (folclorul muşcelean constituind o prezenţă artistică pregnantă) se îmbină pretutindeni cu peisajul industrial, mereu mai bogat, mai variat, mai impunător. Marea „Uzină mecanică Muşcel", Complexul carbonifer de la Schitu Goleşti şi Pescăreasa, centrele de prelucrare a lemnului de la Rucăr şi Stîlpeni, precum şi diversele ramuri ale întreprinderilor de industrie locală au adăugat ocupaţiilor tradiţionale ale locuitorilor — pomicultura şi creşterea vitelor — pe cele legate de industria modernă, transformări cu rezonanţă profundă în viaţa şi psihologia oamenilor.

Activitatea multilaterală şi efer-

Nuşa MUŞCELEANU

(Continuare în pag. a 2-a)

Agendă electorală

Se apropie marele eveniment politic de la 2 martie, cînd întreaga populaţie majoră a României va fi chemată să-şi exercite dreptul constituţional al votului, participînd astfel, direct şi nemijlocit, la conducerea treburilor statului. În aceste zile au loc întîlnirile candidaţilor Frontului Unităţii Socialiste cu alegătorii, prilej de trecere în revistă a realizărilor obţinute în ultimii patru ani, de dezbatere a principalelor obiective trasate de Congresul al IX-lea al Partidului, menite să dea un nou imbold activităţii creatoare pe tărîmul economiei, ştiinţei, artei şi culturii.

În amplul dialog cetăţenesc dintre candidaţi şi alegători şi-au găsit un loc bine determinat activităţile de sport, lucru lesne de înţeles, ţinîndu-se seama nu numai de anvergura, dar şi de interesul manifestat faţă de exerciţiul fizic.

★

În circumscripţia electorală 130 — Chibed, din judeţul Mureş, candidează din partea Frontului Unităţii Socialiste tov. IOAN BOGDAN, preşedintele C.J.E.F.S.-Mureş. Întîlnindu-se cu alegătorii, candidatul şi-a notat, printre altele, pe agendă :

● *Amenajarea unor terenuri de volei şi handbal la Chibed şi în comunele înconjurătoare.*

(Continuare în pag. a 2-a)

CUI VA REVENI „CUPA DE CRISTAL"?

În sala Liceului „Mihai Viteazu" din Capitală, peste 400 de pionieri din cîteva şcoli generale s-au întîlnit ieri cu atleţi fruntaşi, participanţi la concursul internaţional de sală. Au vorbit despre activitatea lor decatlonistul sovietic Nicolai Avilov, Viaceslav Sadovski, conducătorul delegaţiei sovietice, Şerban Ciochină şi Şerban Ioan.

● Printre competitori cîţiva participanţi la J.O. din Mexic ● Capul de afiş : înălţimea bărbaţi ● Concursul internaţional la ediţia a doua

A II-a ediţie a concursului internaţional ne oferă cîteva puncte de atracţie, prin evoluţiile unor atleţi cunoscuţi. Astfel, dintre participanţii la ultima ediţie a J.O., vor putea fi văzuţi în sala din parcul „23 August" decatlonistul sovietic Avilov (7909 p — locul 4 la Ciudad de Mexico), pentatlonista bulgară Jurukova (4876 p în 1968), sprinterul polonez Nowosz (10,3 s la 100 m), hurdlerul cehoslovac Nadenicek (13,6 s la 110 mg), precum şi reprezentanţii noştri Virginia Bonci, Csaba Dozsa şi Cornelia Popescu.

Capul de afiş al programului se anunţă proba de înălţime bărbaţi, care grupează un buchet de săritori valoroşi : R. Baudis (2,15), N. Avilov (2,11), Ş. Ioan (2,16) şi C. Dozsa (2,07). Vineri au sosit ultimii concurenţi străini, cei din Bulgaria, Cehoslovacia, R.F. a Germaniei şi Polonia.

PLENARA CONSILIULUI MUNICIPAL BUCUREŞTI PENTRU EDUCAŢIE FIZICĂ ŞI SPORT

Ieri după amiază a avut loc plenara Consiliului municipal Bucureşti pentru educaţie fizică şi sport, care a dezbătut activitatea desfăşurată în anul 1968 de către organele şi organizaţiile sportive din Capitală.

La capătul unor dezbateri rodnice, plenara a adoptat un amplu plan de măsuri.

Primăvară atletică timpurie

Cu nu prea mulţi ani în urmă, de îndată ce cădea bruma, atleţii (cu excepţia crosiştilor), îşi puneau în cui pantofii cu cuie şi, pînă ce mijea iarba primăverii, cît era iarna de lungă, toată activitatea lor se reducea doar la nişte simple antrenamente, două-trei pe săptămînă. Ne referim la o lungă perioadă de timp în care atletismul competiţional era circumscris, prin forţa lucrurilor, în aria cîtorva luni, după care urma o cvasihibernare şi, în primăvara anului următor, totul era reluat de la început. Acumulările dintr-un sezon, bunele deprinderi tehnice, nu puteau duce şi nici n-au dus la saltul de calitate datorită acestei divizări a activităţii. Şi faptul a fost oglindit fidel de rezultatele atleţilor fruntaşi ai generaţiilor trecute care, cu rare excepţii, nu depăşeau mediocritatea.

Amenajarea primei săli de atletism, la începutul anului 1950, a determinat, înainte de orice, schimbarea concepţiei metodice despre pregătirea atletului, a făcut să se renunţe la aşa-zisa perioadă de tranziţie (în fapt, un repaus absolut), a stabilit jaloane noi activităţii dintr-un an. Încetul cu încetul, pe măsură ce au apărut alte şi alte „acoperişuri" pentru atleţi — şi nu numai în Bucureşti, ci şi în alte localităţi de pe cuprinsul ţării — activitatea a fost extinsă pe parcursul a aproape tuturor celor 12 luni ale anului, conturîndu-se clar două sezoane (de sală şi în aer liber) cu sarcini bine stabilite, nu numai pentru sportivii fruntaşi, dar şi pentru cei care abia au deprins alfabetul atletismului. De cîţiva ani, concursurile pe teren acoperit au devenit foarte populare în rîndurile elevilor mai cu seamă. Ce dovadă mai bună decît cele cîteva sute de concurenţi prezenţi, aproape duminică de duminică, la întrecerile şcolare programate între pereţii sălii Floreasca II, care se dovedeşte o gazdă primitoare pentru tinerii atleţi.

Faţă de amploarea pe care a luat-o activitatea atletică de sală, federaţia de specialitate a decis să organizeze, în acest an, prima ediţie a campionatelor republicane pentru seniori şi juniori mari, cu convingerea că nu peste multă vreme acestea se vor înscrie printre acţiunile cele mai importante ale calendarului competiţiilor interne.

De curînd, atletismul nostru a primit în dotare noua sală din parcul „23 August" din Capitală, un edificiu modern, spaţios, luminos şi bine utilat, care va permite, fără îndoială, un salt şi mai însemnat de calitate. Este sala care, astăzi şi mîine, adăposteşte o întrecere de răsunet, CONCURSUL INTERNAŢIONAL dotat cu CUPA DE CRISTAL, pe care-l dorim, peste ani, ancorat puternic în tradiţia atletismului nostru şi care, într-o bună zi, ar putea deveni chiar un CAMPIONAT INTERNAŢIONAL AL ROMÂNIEI. Cu condiţia, însă, ca bunele intenţii de astăzi (extinderea sălii şi construirea unei piste circulare din lemn) să fie traduse în fapt.

Romeo VILARA

Sportul românesc pe meridianele afirmării internaţionale

În rodnica activitate a României, desfăşurată consecvent şi multilateral, în vederea dezvoltării colaborării internaţionale, pentru pace şi prietenie se înscriu, printre altele, şi relaţiile considerabil lărgite şi puternic consolidate pe care mişcarea sportivă din ţara noastră, Consiliul Naţional pentru Educaţie Fizică şi Sport, le întreţine cu organizaţii sportive din întreaga lume. Călăuzindu-se permanent după principiile de bază, urmînd direcţiile principale ale politicii externe a partidului şi statului nostru, mişcarea sportivă consideră drept o misiune de onoare creşterea continuă a contribuţiei sale la apropierea tineretului din toate ţările lumii, la mai buna cunoaştere, la făurirea şi dezvoltarea unor sincere şi trainice legături de prietenie, clădite pe nobilele idealuri ale sportului, în întrecerea paşnică, cinstită, de pe stadioane, din săli şi bazine.

Avîntul considerabil pe care sportul românesc — condus şi îndrumat de partidul şi statul nostru, înconjurat cu părintească grijă şi sprijinit în întreaga sa activitate — l-a înregistrat în ultimul sfert de veac, rezultatele de prestigiu obţinute, în numeroase discipline, la toate manifestările internaţionale de amploare, au determinat o unanimă recunoaştere a faptului că, astăzi, România reprezintă o forţă în arena sportivă continentală şi mondială.

În aceşti ani de nouă şi înfloritoare istorie a sportului românesc, „tricolorii" — prezenţi la nenumărate competiţii de anvergură — au avut comportări remarcabile, au obţinut succese strălucite, aproape de necomparat cu modestele rezultate realizate înainte vreme, şi aceasta numai datorită talentului cu totul deosebit al unor sportivi care, înfruntînd ignoranţa, nepăsarea, lipsa de sprijin, au izbîndit doar prin ei înşişi, prin entuziasmul şi pasiunea lor pentru sport.

Este un prilej de mîndrie patriotică pentru oricare sportiv, pentru oricare activist al mişcării de educaţie fizică şi sport să-şi reamintească faptul că în perioada anilor 1947—1968, solii sportului din ţara noastră au cucerit 54 de medalii (15 de aur) la Jocurile Olimpice, cea mai importantă

Ion PAUN
şeful secţiei relaţii internaţionale din CNEFS

(Continuare în pag. a 4-a)

Citiţi în pag. a 4-a

Corespondenţă specială de la Lake Placid înaintea startului în campionatul mondial de bob 2

Astăzi începe „Cupa oraşului Sinaia" la bob

SINAIA, 14 (prin telefon). — Vineri au avut loc ultimele antrenamente oficiale înaintea „Cupei oraşului Sinaia". Toţi concurenţii au parcurs cîte o manşă, exceptînd echipajele francez şi englez, cărora organizatorii le-au mai acordat o manşă suplimentară, întrucît sosiseră mai tîrziu în localitate şi aveau nevoie de acomodare. În total, au coborît 20 de echipaje (18 în antrenament şi 2 de pilotaj), iar pîrtia s-a dovedit excelentă, deşi vremea a început să se încălzească.

În ordine, cele mai bune timpuri au fost realizate de echipajele pe care le pilotau Zardini (Italia) — 1:11,66, Müller (Elveţia) — 1:12,54, Dellekarth (Austria) — 1:12,74, Stavarache (Voinţa Bucureşti) — 1:12,85, Stoica (Cl. Sp. Sinaia) — 1:12,90 şi Hogea (A.S.A. Bucureşti) — 1:12,98. Sîmbătă, în primele două manşe ale competiţiei, vor lua startul 3 echipaje italiene, cîte unul din Franţa, Elveţia, Austria şi Anglia, precum şi 8 din România.

M. BOTA, coresp.

„SĂNIUŢA DE ARGINT" — finala celor mai cutezători miniboberi

La finala concursului de minibob, organizat de Secţia sport a C.C. al U.T.C. şi dotat cu „Săniuţa de argint", programată duminică la Poiana Braşov, se vor alinia 80 de concurenţi, băieţi şi fete, campioni de judeţe desemnaţi după etapa pe clase şi şcoli. Băieţii vor parcurge un traseu de 2 000 de metri iar fetele — 1 000 de metri. Numeroase premii vor răsplăti pe cei mai temerari.

În fotografie : aspect de la un „antrenament de pregătire" în oraşul Gh. Gheorghiu Dej.

Foto : Mihai PÎNGARU

TURNEUL SPERANŢELOR OLIMPICE

ADRIANA MOROŞAN — LOCUL I

s-a revanşat la Kozlenko, campioană mondială de la Londra!

● Floretistele noastre mai active decît băieţii
● Spadasinii n-au ajuns decît pînă în semifinale
● De azi, întrecerea pe echipe

Vineri în sala Floreasca au continuat întrecerile individuale din cadrul „Turneului speranţelor olimpice" la scrimă, fără însă ca reprezentanţii noştri, în marea lor majoritate şi în special spadasinii, să ne aducă satisfacţii deosebite.

Trăgătorii la această armă, de pildă, au ajuns — ca şi floretiştii — doar pînă în semifinale. Se înţelege nu toţi (în concurs au intrat 9), ci doar trei : Bălan, Călina şi Kiss. Bălan a făcut parte din prima semifinală şi n-a reuşit decît o victorie, la Öhring (R.D.G.), cu 5-3. Păcat, fiindcă plecase foarte frumos în preliminarii, cu 5 victorii, cîştigînd seria cea mai grea, din care a făcut parte şi redutabilul spadasin sovietic Rossar, cîştigătorul probei.

Călina, în cealaltă semifinală, a înregistrat două victorii — la ...Kiss, cu 5-4 şi la Joffe (U.R.S.S.), cu 5-3. Un avantaj mult prea redus pentru a emite pretenţii la un loc în finală : în semifinala sa, promovarea în ultimul tur al concursului s-a realizat cu 4 şi 5 victorii... În fine, cel de-al treilea semifinalist care ne-a reprezentat ţara, Kiss, a avut şi el două victorii la activ, dintre care una la Pethes (Ungaria), categorică, cu 5-1. Şi, totuşi, învinsul său, care a greşit mai puţin în celelalte asalturi, a totalizat un număr suficient de victorii pentru a se număra printre finalişti. Al doilea învins al lui Kiss a fost polonezul Szandrowicz (5-2), un trăgător destul de modest în acest tur al competiţiei.

Ceilalţi spadasini români au

Sebastian BONIFACIU
Tiberiu STAMA

(Continuare în pag. 4-a)

Succesul i-a surîs Adrianei Moroşan. Iat-o înaintea asaltului cu Konurkina, care avea să-i deschidă pîrtia succeselor în turneul final.

Trei fete, trei floretiste într-un moment de respiro înaintea asalturilor decisive din primul tur : Eva Lenghel, Eva Palai şi Luminiţa Popescu.

Fotografii : Vasile BAGEAC

Ludmila Belousova şi Oleg Protopopov, un cuplu care a făcut istorie în patinajul artistic

Abia la Sapporo, în 1972, Oleg Protopopov va spune adio patinajului!

Un bărbat înalt, blond, cu ochi de culoarea cerului de dimineaţă, purtînd pe obraz discrete urme de fard. Un actor, un cîntăreţ... Aceasta este impresia ce ţi-o lasă, la prima vedere, veteranul patinajului de perechi, Oleg Protopopov. În foaierul Stadionului Olimpic din Garmisch, era un punct de atracţie pentru gazetari, specialişti, admiratori. Se ţineau roată în jurul lui. Mai ales după ce „lovitura de teatru" se produsese în ultima zi a probei, decernînd supremaţia unui alt cuplu de patinatori sovietici, tinerii Irina Rodnina şi Alexei Ulanov. Din acea clipă, bătrînul Oleg părea total transformat. Nu mai era personajul senin şi distant de pînă atunci, omul veşnic zîmbitor. Trăsăturile feţei i se înăspriseră. Ochii purtau o strălucire metalică, agresivă. În toată atitudinea lui se ivise incisivitatea luptătorului, gata de atac.

De fapt, Oleg lupta... Lupta din greu, cu oricine i se ivea în cale. Voia să-şi impună punctul de vedere, ideile. Acele idei care — fapt evident — au transformat într-atîta patinajul, în proba de dublu, încît se vorbeşte azi de „şcoala Protopopovilor" în antiteză cu tot ce a fost pînă la ei.

— *Mă întrebaţi de ce am pierdut?* — se adresa ex-campionul european grupului de auditori, în care recunoşteam pe trimişii speciali ai lui

Radu VOIA

(Continuare în pag. a 4-a)

Două draw-uri în prima etapă a turneului de la Cluj

CLUJ, 14 *(prin telefon, de la trimisul nostru)*. — Așa după cum s-a prevăzut, ultimul dintre cele 3 turnee de iarnă ale campionatului național masculin de handbal, început azi la Cluj, a oferit chiar din start, adică de la prima sa etapă (a XVI-a), partide interesante și echilibrate. Timișul Lugoj a realizat primul său punct din campionat. Să sperăm că nu va fi și ultimul, deși este greu de prevăzut că în primăvară lugojenii să mai poată evita retrogradarea. Și acum, amănunte de la etapa disputată astăzi:

DINAMO BRAȘOV — TIMIȘUL LUGOJ 19—19 (12—8). Dinamo a început rapid și eficient, depășind cu ușurință apărarea lugojenilor. În prima repriză scorul a fost tot timpul favorabil elevilor antrenorului Ion Donca și era greu de prevăzut că în final ei vor rata victoria. După pauză, însă, Timișul a profitat din plin de o scurtă cădere a dinamoviștilor și a realizat egalarea: 13—13 (min. 42). A fost clipa de răscruce a meciului. Căpătînd mai multă încredere în posibilitățile lor, lugojenii s-au apărat energic. Cu toate acestea, Dinamo a mai putut să facă o „rupere", distanțîndu-se la 3 puncte 19—16 (min. 54). În final, Timișul, cu mai multe resurse și avînd în Păcurariu un realizator excelent (13 goluri în acest joc!) a mai egalat o dată. De această dată, însă, definitiv. Demn de menționat faptul că în ultimele 3 minute, lugojenii au fost în inferioritate cu unul și chiar cu doi oameni, datorită unor eliminări. Au înscris mai multe goluri: Bota (6), Aliess (4), Popescu (4) pentru Dinamo Brașov, Păcurariu (13) pentru Timișul. Corect arbitrajul lui P. Cirligeanu — București.

DINAMO BACĂU — RAFINĂRIA TELEAJEN 20—14 (6—9). Nu a lipsit mult ca și în acest meci să se înregistreze o surpriză. După ce au fost dominați și conduși în prima repriză, dinamoviștii, apărîndu-se ferm, au întors în partea a doua rezultatul în favoarea lor, cîștigînd pe merit. Cele mai multe goluri le-au înscris Horobăț (5), Cervenca (5) pentru Dinamo, Laub (4) pentru Rafinăria. Bun arbitrajul lui V. Sidea — București.

STEAUA — POLITEHNICA GALAȚI 26—9 (11—6). În acest meci, fără probleme pentru învingători, portarul Dincă (Steaua) a apărat 3 lovituri de la 7 m. A arbitrat P. Radvani — Cluj.

UNIVERSITATEA BUCUREȘTI — POLITEHNICA TIMIȘOARA 16—16 (8—10). O partidă de luptă în care timișorenii au condus tot timpul fiind ajunși doar în final. Inegal, cu multe greșeli, arbitrajul lui M. Grebenișan (Tg. Mureș). Cele mai multe puncte: Schuman 8, Chicid 8 (Universitatea), Guneș 6, Zauer 4 (Politehnica).

DINAMO BUCUREȘTI — UNIVERSITATEA CLUJ 19—13 (10—7). Un meci de uzură fără valoare. Nici măcar spectaculară. Studenții s-au „agățat" pur și simplu, încercînd să obțină un rezultat meritoriu în fața valoroasei formații bucureștene. Așa se explică faptul că majoritatea timpului scorul s-a menținut strîns, însă tot timpul în favoarea dinamoviștilor. Ei s-au detașat mai clar abia în ultimele minute pe fondul oboselii evidente a clujenilor. Au marcat mai multe puncte: Moldovan 4, Costache II 4, Papp 4, (Dinamo), Oană 6 (Universitatea).

Partidele continuă după programul anunțat.

Călin ANTONESCU

ASTĂZI SE DISPUTĂ PRIMELE PROBE DIN CAMPIONATUL NAȚIONAL DE FOND

BUȘTENI, 14 (prin telefon). — Peste 60 de concurenți și concurente din 10 secții de schi, direct calificați, care se vor întrece în finalele campionatului național de fond se află deja în localitate. Iar la ora transmisiei telefonice mai sînt încă așteptați campionii județeni, precum și reprezentanții asociației din comuna Valea Strîmbă (județul Harghita). Printre protagoniștii luptei pentru titlurile de campioni se numără și deținători ai acestora din ediția precedentă, cum ar fi Gheorghe Cincu (A.S.A. Brașov) la 30 km, Nicolae Sfetea (A.S.A. Brașov) la 15 km, Marcela Leampă (Dinamo Brașov) la 5 km, 10 km și ștafetă, ca și pretendenți justificați la întîietate ca Petre Dinu (Dinamo Brașov), Stelian Drăguș și Moise Stoian (A.S.A. Brașov).

Zăpada se prezintă excelent, iar organizatorii au amenajat două pîrtii în circuit, ambele cu plecarea și sosirea în preajma Căminului Alpin din Bușteni.

În programul primei zile — sîmbătă — figurează probele de 15 km (atît pentru seniori, cît și pentru tineret) și de 5 km (senioare).

V. ZBARCEA-coresp.

A CĂZUT UN BĂIAT...

Pe coastele troienite din Bucegi, acolo unde, iarnă de iarnă, renaște în vatra zăpezii flacăra zborului la vale cu bolizi de metal, acolo a căzut acum cîteva zile, rănind cu flori de sînge monotonia albă — un băiat de 22 de ani. Ceas rău, întîmplare nefericită, veți zice. Sînt, într-adevăr, unele sporturi care implică o anumită doză de intimitate cu primejdia: cînd și cînd, relațiile se string peste măsură, și atunci...

Nu-l știu, nu-mi amintesc să-l fi zărit vreodată pe băiatul acela — dar plecarea lui dintre noi, în împrejurările cunoscute, mă tulbură și mă îndurerează. Firește, înțeleg că accidentul — accidentalul, mai bine zis — face și el parte din lanțul infinitelor variante ale fiecărei existențe, că asta se poate petrece oricum și oriunde, nu neapărat pe o pîrtie înghețată — ci, de pildă, pe asfaltul citadin, prin intermediul unei coji de portocală.

Știu, înțeleg, îmi explic — și totuși... Totuși, iertat să-mi fie, undeva, în adîncul sufletului, nu pot accepta să asociez ideea de Sport cu ideea de Moarte. Sportul care pune în joc viața unui om — oricîte paranteze și amendamente am introduce în această formulare brutală — mi se pare o perfectă absurditate. Nici o cunună de lauri, nici un titlu suprem — ba, ce vorbesc? — toate performanțele sportive din istoria pămîntului nu merită, credeți-mă, sacrificiul unei singure vieți! Ce-nseamnă o zecime sau o sutime de secundă? Ce vasăzică 5—3? Are, la drept vorbind, atîta importanță cîtă-i atribuim uneori, o „splendidă" directă la bărbia capabilă — cum s-a văzut pe ringurile profesioniste — să curme zilele gladiatorului modern?

Iată, un băiat de 22 de ani a căzut cu fruntea încinsă în zăpada rece. Nedumerit și revoltat, parcă pe mine însumi, încerc zadarnic să pricep de ce, la ce bun?

Dan DEȘLIU

ROMÂNIA INVITATĂ LA „CUPA MONDIALĂ" DE VOLEI

La jocurile din cadrul *„Cupei Mondiale"* la volei, ce vor avea loc în R. D. Germană, între 20—27 august 1969, echipa masculină a țării noastre a fost invitată, alături de formațiile *U.R.S.S., Cehoslovaciei, Poloniei, Bulgariei, Japoniei, S.U.A., Braziliei, Tunisiei, R. F. a Germaniei și R.D.G.*

Echipele vor fi împărțite, prin tragere la sorți, în trei grupe a patru formații, urmînd ca între 20—22 august să se desfășoare jocurile eliminatorii. După o zi de odihnă (23 august) vor avea loc partidele finale. Pentru locurile 1—6 se vor întrece primele două clasate în fiecare grupă, iar pentru locurile 7—12, celelalte două. Rezultatele din eliminatorii vor conta și în turneul final.

Tragerile la sorți pentru serii vor avea loc în iulie, în R.D.G.

Arbitri sancționați

În vederea îmbunătățirii calității arbitrajelor și a stăvilirii abaterilor săvîrșite de unii arbitri, Comisia de disciplină din cadrul Federației a luat următoarele măsuri:

— *Gabriel Köpe* (Galați) — radiere din corpul arbitrilor, pentru repetate incorectitudini de arbitraj.

— *Ioan Popovici* (București) — radiere din corpul arbitrilor, pentru arbitraj în stare de ebrietate în cadrul competiției internaționale „Dinamoviada".

— *Nicolae Ursulescu* (București) — suspendare 1 an și 6 luni, pentru participare în stare de ebrietate la ședința Colegiului central de arbitri și atitudine reprobabilă în cadrul aceleiași ședințe.

— *Anghel Dinicu* (București) — suspendare 3 luni, pentru participare în stare de ebrietate la ședința Colegiului central de arbitri.

Juniorii, din nou, în întrecere

În continuarea acțiunii bune inițiată de federația noastră de tenis de masă, aceea de a organiza cît mai multe concursuri de verificare și selecție cu juniorii, duminică și luni, sala de la stadionul Republicii va găzdui o nouă competiție de acest gen.

Astfel, au fost chemați pentru a se întrece un număr de 14 jucători și 10 jucătoare. Este vorba de Șerban Doboși, Nicolae Stelian, Gheorghe Teodor, Cornel Macovei, Dan Apostu, Gheorghe Bozga, Aurel Ovanez, Gheorghe Naftali, Cornel Gavriș, Mihai Bobocică, Mihai Dogaru, Vasile Domnaru, Dumitru Arjoca, Dumitru Bîldea și Carmen Crișan, Nicoleta Spiridon, Marilena Tomescu, Eva Bereckmeri, Silvia Coman, Mihaela Lunțeanu, Monica Hariga, Cornelia Alexandrescu, Livia Căruceru și Elena Condicaru.

Competiția va constitui un criteriu de selecție în vederea campionatelor mondiale de la München (17—27 aprilie) și a „Criteriului european de juniori". Așadar, ținînd seama de dorința de afirmare a acestor sportivi tineri, ca și de miza întîlnirilor, se așteaptă ca cele două zile de concurs să ofere partide interesante și totodată un prilej de constatare a gradului de pregătire atins, a progreselor înregistrate de speranțele sportului cu paleta de la noi.

Programul de duminică începe la ora 9 și ora 16,30, iar luni, de la ora 9.

ȘTIRI, REZULTATE

● Redacția ziarului „Vörös Zászlo" din Tg. Mureș a organizat un concurs la care au participat 4 echipe școlărești. Cupa pusă în joc a fost cucerită de echipa școlii generale nr 8. (*C. Albu*-coresp.).

● În ultimul meci al turneului din țara noastră, echipa Epitök Budapesta a jucat la Gheorghieni cu formația Avîntul. Au învins oaspeții cu 4—3 (2—1, 1—1, 1—1), (*G. Schnarzenberger*-coresp.).

STARTUL COMPETIȚIONAL 1969

Duminică dimineața, cu începere de la ora 9, stadionul Constructorul va găzdui startul rugbystic 1969: primele meciuri din „CUPA DE IARNĂ", competiție organizată de Consiliul Municipal București pentru Educație Fizică și Sport, prin comisia de resort. Participă formațiile **Dinamo, Grivița Roșie, Gloria, Politehnica** (seria I), **Steaua, Progresul, Constructorul** și **Olimpia** (seria a II-a).

În aceeași dimineață, tot pe terenul Constructorul, va începe și „Cupa Tineretii", în care sînt înscrise echipele Vulcan, Rapid și Construcții, precum și Lotul național de juniori (care se pregătește în vederea „Cupei Națiunilor" ce va avea loc în Spania, la Barcelona, în primele zile ale lunii aprilie).

Tradițional (și justificat, de altfel), regulamentul competiției ține cont în mod expres de perioada de pregătire în care se află echipele și de starea vremii și a terenului. Inițial, se preconiza disputarea meciurilor cu reprize de 30, 35 și 40 de minute (respectiv în prima, a doua și a treia etapă), dar, probabil, duminică jocurile vor dura fiecare doar cîte 2 x 20 de minute.

Peste patru ani: Münchenul

Pe agenda de lucru a comitetului federal la atletism, a cărui plenară este programată mîine, figurează numeroase chestiuni de stringentă actualitate. Între altele va fi supusă discuțiilor darea de seamă a biroului F.R.A. pe anul 1968, iar membrii comitetului federal și invitații își vor spune părerea asupra calendarului intern și internațional din acest an, asupra bugetului atletismului pe marginea noilor regulamente privind sistemul de formare a loturilor republicane, standardurile de participare la competițiile cu caracter republican și internațional etc. etc.

Una dintre chestiunile cele mai importante care vor fi supuse dezbaterilor este aceea a planului de măsuri, pe perioada 1969—1972, care vizează dezvoltarea bazei de masă a atletismului de performanță (în strînsă dependență cu aceasta: îmbunătățirea procesului instructiv-educativ, a bazei materiale și a propagandei atletice), în așa fel ca la Jocurile Olimpice de la München să poată participa un număr mai mare de sportivi români decît la Tokio și Ciudad de Mexico, iar rezultatele lor să fie direct proporționale cu importanța și sprijinul care se acordă atletismului în țara noastră.

În fața atletismului românesc se află acum o serie întreagă de obiective majore, la atingerea cărora trebuie să contribuie, în egală măsură, toți factorii, de la activiștii din comitetele de secții și asociații și pînă la membrii biroului federal, de la atletul începător pînă la recordmanul țării ale cărui performanțe au ecou pe plan mondial, de la instructorul sportiv pînă la antrenorul emerit. Avem înainte o perioadă de intensă activitate, pe planuri multiple, care va putea fi abordată cu succes numai printr-o serioasă strîngere a rîndurilor tuturor celor care lucrează pe tărîmul atletismului, prin eliminarea din munca noastră a tot ce este învechit și șablonard, printr-o strădanie continuă de a inscăuna noul în relațiile de fiecare zi, printr-o muncă din răsputeri, fiecare la locul lui, pentru a putea face să avanseze acest uriaș angrenaj sportiv care este atletismul.

prof. Victor FIREA
secretar general al F.R.A.

LOTUL REPUBLICAN FĂRĂ COMPONENȚI!

În cadrul consfătuirii de la Snagov, organizată de F.R.A. cu cadrele tehnice care activează pe tărîmul atletismului, au fost discutate între altele și criteriile de selecționare a diferitelor loturi republicane pentru sezonul competițional 1969, stabilindu-se standarduri pentru fiecare probă în parte.

La alcătuirea lotului de seniori, de pildă, s-au avut în vedere rezultatele înregistrate de atleții fruntași în cursul anului 1968 și s-a ținut seama și de comportarea generală a fiecărui sportiv în parte. În felul acesta, deși unii atleți au îndeplinit standardul, ei n-au fost totuși incluși în lot pentru că, în 1968, au avut o activitate slabă. Este vorba, printre alții, de Mihai Vosminschi (100 m), Tudor Puiu și Dimitrie Grama (400 m), Valeriu Jurcă (400 mg), Zoltan Vamoș (3000 m obst.), Al. Spiridon, Manole Mitilecis, C-tin Semen (înălțime), Mihai Zaharia și Doru Bădini (lungime), Ecaterina Nourescu (100 și 200 m), Erica Stoenescu (înălțime) etc.

Cercetînd lista lotului republican pentru anul 1969 (ea rămîne deschisă pentru a putea fi promovați și alți atleți, dar și... invers) două aspecte ni se par a fi de consemnat.

La aruncarea greutății femei au îndeplinit standardul de selecționare (14,00 m) un număr de patru atlete: Ana Sălăgean — 16,18 m, Elena Elic — 15,16 m, Anca Gurău — 14,84 m și Elena Lefter — 14,20 m. Dintre acestea, doar Ana Sălăgean (care între timp își anunțase retragerea din sport) a fost selecționată în lot; celelalte nu, pentru că au avut o activitate slabă sau neconvingătoare.

La suliță bărbați (68,00 m), la ora actuală, din lotul republican nu face parte nimeni, deoarece Gheorghe Popescu a abandonat activitatea competițională, iar Dezideriu Silaghi — 69,62 m, Wolf Socol — 69,36 m și Marcel Petra — 68,68 m au avut anul trecut un sezon slab.

Apreciind cum se cuvine situația, întrebăm logic ce se va face în viitorul apropiat, în primul rînd, cu aceste două probe total deficitare atît în privința calității cît și a numărului de practicanți cu oarecare perspective, dar și cu altele la care situația de moment — fără a ne lăsa amăgiți — nu e cîtuși de puțin roză. Este aproape sigur că unii dintre cei care, din motivele arătate, au fost lăsați în afara lotului republican, nu mai oferă garanția că în următoarele luni și-ar putea spori valoarea rezultatelor la un nivel acceptabil pe plan internațional și că, chiar sporind-o, ar arăta și o anumită constanță pe o perioadă mai îndelungată de timp. Și atunci, ce rămîne de făcut? Credem că este de datoria, în primul rînd, a antrenorilor (și avem antrenori reputați, specialiști ai acestor probe), a profesorilor de educație fizică, să întreprindă o acțiune mai largă de depistare a elementelor tinere și talentate, pe care să le pregătească cu migală și răspundere.

Ce-ar fi ca Federația de atletism să ofere recompense speciale acelor tehnicieni care vor reuși să pregătească performeri autentici?

V. MIHAIL

„Cupa 16 Februarie"

CROS

În parcul „23 August", pe aleile din jurul stadionului central, se va desfășura duminică tradiționalul cros dotat cu „Cupa 16 Februarie", organizat de clubul Rapid. La prima verificare din acest an a alergătorilor pe teren variat, au fost invitați să participe atleți fruntași ai cluburilor bucureștene. Startul, în prima probă, se va da la ora 9,30.

POPICE

Clubul sportiv Rapid București și Federația română de popice organizează azi și mîine tradiționala competiție dotată cu „Cupa 16 Februarie", la care participă formațiile feminine și masculine ale clubului organizator, loturile de juniori ale țării precum și o serie de invitați. Vor evolua pe pistele arenei Voința din Capitală *Al. Vrînceanu, V. Mântoiu, Elena Cernat, Florica Lăpușan* (Rapid), *I. Tismănaru, Gh. Silvestru, I. Băiaș, Voichița Babuțiu, Ana Marcu, Mariana Antuș* (Lot jun.) și alții. Întrecerile se vor desfășura azi, începînd de la ora 8,30, iar mîine, de la ora 8 este programată finala în care se califică 12 jucători și tot atîtea jucătoare.

BASCHET

● În ultimul meci al turneului masculin de baschet, Politehnica București a dispus de Vojvodina Novisad cu scorul de 61—51 (35—26), rămînînd singură neînvinsă în acest turneu. În deschidere I.C.H.F. a luat o opțiune morală asupra întîlnirii din returul campionatului cu I.E.F.S., învingînd cu 59—49 (30—27). Clasament final: 1. Politehnica, 2. I.C.H.F., 3. I.E.F.S., 4. Vojvodina Novisad.

În întîlnirea feminină din „Cupa 16 Februarie" Rapid a învins Liceul 35 cu scorul de 88—54 (27—22). Azi, de la orele 18, în sala Giulești sînt programate întîlnirile Rapid — Progresul și Novisad — Liceul 35.

D. BANICĂ, coresp.

În urma hotărîrii comisiei de disciplină, meciul de baschet Politehnica Timișoara — „U" Cluj se desfășoară duminică la Arad, terenul localnicilor fiind suspendat datorită atitudinii publicului față de arbitri în partida cu Steaua București.

BILANȚUL SEZONULUI COMPETIȚIONAL INTERN — 1968

BĂRBAȚI

100 M: 10,5 Bucur Iliescu, Tamaș Szabo, Constantin Nichifor, 10,6 Gheorghe Zamfirescu, Alexandru Munteanu, Mihai Vosminski, Adalbert Darvaș, 10,7 Dan Hidioșanu, Petre Ciobanu, Gheorghe Dulgheru.

200 M: 21,2 Bucur Iliescu, 21,5 Gheorghe Zamfirescu, Emil Tobias, 21,8 Constantin Nichifor, Valeriu Jurcă, 21,9 Alexandru Munteanu, Tudor Puiu, Adalbert Darvaș, Tamaș Szabo, 22,0 Andrei Deac, Dimitrie Grama, Ștefan Szatmari.

400 M: 48,0 Gheorghe Zamfirescu, Ion Rățoi, 48,2 Andrei Deac, Emil Tobiaș, 48,6 Tudor Puiu, 48,8 Francisc Gedeon, 48,9 Dimitrie Grama, 49,2 Virgil Mihăescu, Gheorghe Ungureanu, 49,3 Ștefan Szatmari.

800 M: 1:48,8 Gheorghe Ungureanu, 1:50,5 Mircea Neamțu, 1:51,0 Nicolae Gagiu, 1:51,2 Florin Purghel, 1:51,4 Ion Damaschin, 1:52,1 Radu Rusu, 1:52,4 Dumitru Tit, 1:52,8 Nicolae Ion, 1:52,9 Horia Stef, 1:53,5 Gheorghe Ene.

1 500 M: 3:47,8 Radu Rusu, 3:48,0 Mircea Neamțu, 3:48,2 Ortvin Scheible, 3:48,5 Nicolae Ion, 3:50,0 Zoltan Vamoș, 3:51,1 Ion Căpraru, 3:52,0 Ion Dima, 3:52,4 Gheorghe Ungureanu, 3:52,7 Andrei Barabaș, 3:53,0 Constantin Bloțiu.

5 000 M: 14:04,8 Andrei Barabaș, 14:12,8 Ilie Cioca, 14:18,0 Niculae Mustață, 14:18,8 Ortvin Scheible, 14:22,0 Ion Rusnac, 14:39,4 Ion Căpraru, 14:46,8 Nicolae Siminoiu, 14:49,0 Gheorghe Voicu, 14:50,0 Ovidiu Lupu, 14:51,4 Ion Iordache.

10 000 M: 29:00,8 Niculae Mustață, 29:34,4 Andrei Barabaș, 30:01,2 Ilie Cioca, 30:28,8 Ion Rusnac, 31:10,0 Nicolae Siminoiu, 31:27,4 Gheorghe Voicu, 31:32,4 Stelian Marcu, 31:33,6 Mihai Păduraru, 31:45,2 Alexandru Arnăutu, 31:51,2 Ion Căpraru.

MARATON: 2h13:26,2 Niculae Mustață, 2h25:47,2 Dumitru Buiac, 2h33:40,0 Nicolae Siminoiu, 2h 34:17,2 Ovidiu Lupu.

20 KM MARȘ: 1h31:22,6 Leonida Caraiosifoglu, 1h31:42,0 Vasile Ilie, 1h32:37,0 Marin Perșinaru, 1h33:14,0 Nicolae Maxim, 1h34:01,0 Victor Such, 1h35:22,0 Ion Bogdan, 1h35:59,6 Nicolae Rînceanu, 1h 36:34,0 Ilie Popa, 1h36:57,0 Ion Gășitu, 1h38:42,0 Octavian Dragomir.

DECATLON: 7614 Curt Socol, 7184 Silviu Hodoș, 6892 Andrei Sepci, 6573 Vasile Bogdan, 6521 Valentin Jurcă, 6335 Mihai Muha, 6215 Mihai Nicolau, 6171 Eugen Simionescu.

110 M GARDURI: 14,1 Dan Hidioșanu, 14,3 Nicolae Perțea, 14,4 Viorel Suciu, 14,6 Nicolae Macovei, 14,7 Curt Socol, Valeriu Jurcă, Ștefan Szatmari, 14,8 Adalbert Schneider, Horia Cernescu, Horia Ilieșu.

400 M. GARDURI: 51,2 Virgil Mihăescu, 51,5 Valeriu Jurcă, 51,6 Ion Rățoi, 52,4 Adalbert Schneider, 52,9 Dumitru Cosma, 53,8 Ion Moneа, 54,4 Ion Burcă, 54,6 Florian Drăguleț, 54,7 Constantin Grangure, 54,8 Gheorghe Petronius, Gelu Buhniilă.

3 000 M OBSTACOLE: 8.39.2 Zoltan Vamoș, 8.48.4 Ion Căpraru, 8.48.6 Gheorghe Cefan, 9.07.0 Emil Botez, 9.10.8 Constantin Perju, 9.11.6 Mihai Păduraru, 9.14.0 Victor Caramihai, 9.15.0 Gheorghe Voicu, 9.15.4 Ion Dima, 9.18.0 Ovidiu Lupu.

ÎNĂLȚIME: 2,12 Șerban Ioan, 2,06 Csaba Dosa, 2,05 Andrei Sepci, 2,04 Alexandru Spiridon, 2,03 Manole Mitilecis, 2,00 Constantin Semen, 1,98 Aurel Popescu, Dorin Damian, 1,97 Petre Stănășel, 1,95 Curt Socol, Aurel Berbece.

PRĂJINĂ: 5,01 Petre Astafei, 5,00 Dinu Piștalu, 4,80 Cristian Ivan, 4,45 Gheorghe Gligor, 4,40 Nichifor Ligor, Sorin Marian, 4,35 Eugen Simionescu, 4,30 Cornel Pop, 4,20 Mircea Voinea, 4,10 Vasile Martin, Ioan Cujbă.

LUNGIME: 7,73 Vasile Sărucan, 7,65 Vasile Mureșan, 7,64 Mihai Zaharia, 7,60 Adrian Samungi, 7,46 Doru Bădini, 7,42 Șerban Ciochină, 7,38 Valeriu Jurcă, 7,25 Haralambie Gogoașe, Marian Georgescu, 7,22 Mihai Simionescu.

TRIPLU: 16,50 Șerban Ciochină, 16,15 Vasile Dumitrescu, 16,01 Carol Corbu, 15,61 Valeriu Răuț, 15,54 Mihai Zaharia, 15,37 Octavian Viscopoleanu, 15,36 Florin Șisu, 15,30 Alexandru Mihu, 15,27 Petre Ciupercă, 15,26 Günther Bloss.

GREUTATE: 17,28 Adrian Gagea, 16,26 Constantin Crețu, 15,87 Domenico Menis, 14,88 Silviu Hodoș, 14,87 Cristache Mitrea, 14,69 Dorin Rădulescu, 14,34 Iosif Naghi, 14,26 Constantin Snell, Alexei Techirdalian, 14,25 Vasile Sălăgean.

DISC: 59,96 Iosif Naghi, 54,76 Vasile Sălăgean, 52,76 Zoltan Heghedus, 49,74 Curt Socol, 48,30 Vlad Hodoș, 48,22 Lucian Kottlar, 47,14 Silviu Hodoș, 45,66 Ion Vasiloiu, 45,32 Nicolae Gagea, 44,16 Ion Armeanu.

SULIȚĂ: 74,20 Gheorghe Popescu, 69,62 Dezideriu Silaghi, 69,36 Volf Socol, 68,68 Marcel Petra, 68,22 Csaba Csekeli, 67,28 Victor Iancu, 66,20 Constantin Culă, 66,10 Ștefan Naghi, 65,80 Dimitrie Marian, 65,66 Teodor Peca.

CIOCAN: 65,58 Gheorghe Costache, 64,02 Virgil Țibulski, 61,60 Frederic Schneider, 61,30 Ștefan Șișcovici, 57,16 Decebal Gheorghiu, 56,26 Virgil Popescu, 54,38 Ion Iaru, 54,26 Frederic Nössner, 54,14 Daniel Popescu, 53,74 Florin Purghel.

ANUL XXV: LA POALELE IEZERULUI

(Urmare din pag. 1)

vescentă existentă astăzi a scos Cîmpulungul din letargia care-l definea ca un „loc unde nu se întîmplă nimic" și un refugiu al pensionarilor, de acele vremi, puternic ironizate de Tudor Mușatescu în „Titanic vals" mai amintind doar promenadele pe sub Flămînda și cele cîteva birje vechi rămase din recuzita de epocă.

Mesagerilor literelor (scriitorii C.D. Aricescu și Tudor Mușatescu), ai penelului (I.D. Negulici și G.D. Mirea) și ai științei (acad. C.I. Parhon și George Oprescu), pe care Cîmpulungul i-a trimis în timp țării, li se adaugă astăzi solii invențiilor tehnice și porumbeii sportului.

Cadrele de aur pe care Cîmpulungul le-a furnizat atletismului românesc prin Maria Diți și Olimpia Cataramă, maeștrii ringului specializați în uzina acelui Hefaistos care este antrenorul Cristian Panaitescu și viguroasa pepinieră educată cu grijă de talentatul profesor Gabriel Bădescu au ridicat enorm prestigiul Cîmpulungului, făcîndu-l, prin rezultate, cunoscut pînă departe.

De altfel, intenția edililor sportivi ai orașului este aceea de a-l aduce — prin nivelul și numărul construcțiilor sportive — la... înălțimea principalului sediu al sportului românesc, Poiana Brașov. Și șansele sînt multiple dacă ne gîndim că în prezent orașul închis între vîrful Iezer și dealul Mățăului are trei stadioane (unul dintre ele afectat integral pregătirii atletice a olimpicilor), săli de forță și gimnastică și în construcție un complex sportiv al „Uzinei mecanice Mușcel", preconizat a fi dotat cu toate bazele necesare unei activități sportive polivalente.

Dar, ca oriunde, în spatele unor realizări se află OMUL cu priceperea, interesul, energia și dăruirea sa. Să vorbești despre un singur meșter ar fi, desigur, nedrept. Poți însă să remarci pe unul dintre ei. Și nu credem a greși definindu-l în persoana profesorului Ion Crețu, președintele Consiliului orășenesc pentru educație fizică și sport Cîmpulung.

Devotat trup și suflet mișcării sportive și fervent luptător pentru afirmarea ei — calități relevate permanent în timpul celor 18 ani de cînd îndeplinește dificila funcție — Ion Crețu și-a cîștigat încrederea și respectul tuturor cetățenilor, ei propunîndu-l astăzi candidat al Frontului Unității Socialiste, pentru circumscripția electorală nr. 49 Cîmpulung.

Nu am așteptat de la Ion Crețu angajamente pentru că întreaga lui activitate de pînă acum a reprezentat, în sine, un angajament. I-am cerut candidatului gîndurile de viitor, proiectele pe care ar vrea să le realizeze în condițiile alegerii sale în noua legislatură.

Am privit în timp, gîndindu-ne ce o să descoperim nou în Cîmpulung la o altă vizită; și-am întrezărit hotelul olimpicilor prevăzut la poalele Flămîndei, stadionul Liceului cu program de educație fizică (construit după manualul Institutului de arhitectură din Leipzig și care prevede, prin aspectul și dotarea lui, să ofere elevilor condiții optime de pregătire), complexul sportiv al uzinelor mecanice cu bază de canotaj și plaje pe Rîul Tîrgului, pîrtia de schi de la Văcarea și o altă față refugiului de la Iezer.

Desigur, în alte vremi, aceste proiecte n-ar fi putut părea decît simple utopii.

Mîine, însă, ele vor fi certitudini sau „confirmări" cum le numea însoțitorul nostru.

Agendă electorală

(Urmare din pag. 1)

● *Împrejmuirea terenului de fotbal și construirea unor vestiare absolut necesare bunei desfășurări a activității.*

● *Construirea unei noi popicării la Ghindari.*

● *Amenajarea unui complex sportiv la Cristești.*

În cuvîntul lor, alegătorii și-au exprimat dorința de a contribui activ, în timpul liber, la realizarea tuturor acestor obiective.

★

În comuna Poiana Mare, din județul Dolj (într-adevăr mare, numărînd peste 16 000 de suflete!), a fost propus din partea Frontului Unității Socialiste, drept candidat în consiliul comunal, tovarășul STERIE GEAMĂNU, fostul jucător al echipei de fotbal „Viitorul", actualul ei antrenor și președinte al asociației sportive din comună.

În întîlnirea pe care a avut-o cu alegătorii, problemele sportului — în general — și ale fotbalului — în special — au ocupat un loc de seamă. Cetățenii se arată dispuși să sprijine cu toate puterile dezvoltarea mișcării sportive din comună, dar cer pentru aceasta un mai mare sprijin din partea organelor locale. Candidatul lor i-a asigurat ferm că îl vor primi.

Tovarășul VASILE LĂZĂRUȚ, președintele C.J.E.F.S.-Brașov, a fost propus candidat în Consiliul popular județean de către locuitorii comunei Sinca. La aceasta au condus, printre altele, și meritele sale evidente în impulsionarea activității sportive brașovene.

Absolvent al I.C.F. în 1954, V. Lăzăruț a fost o vreme conducătorul tehnic al echipei feminine de volei Dinamo București. Pleacă apoi la Sibiu, ocupîndu-se de pregătirea formației locale Voința. Din anul 1958, este directorul Școlii sportive din localitate, pe care o conduce cu competență și pasiune. De notat că în timpul „directoratului" său, școala crește de la 4 la 7 secții, dînd loturilor naționale de juniori și diferitelor cluburi peste 40 de tineri, elemente talentate.

Din aprilie 1967, profesorul se află la conducerea destinelor sportului din județul Brașov, cîrmuindu-le cu pricepere și devotament.

Toate acestea le-au știut locuitorii comunei Sinca, propunîndu-l pe profesorul Vasile Lăzăruț, drept candidatul lor.

După corespondențele trimise de
C. ALBU, C. COSTIN și C. GRUIA

UNDE MERGEM?

SÎMBĂTĂ

BASCHET: Sala Giulești, de la ora 18: „Cupa 16 Februarie" (f).

ATLETISM: Sala din parcul „23 August", de la ora 16,30: concurs internațional.

VOLEI: Sala Giulești, de la ora 17: Rapid — C.P.B. (A. f); **sala Dinamo, de la ora 17:** Medicina — I.E.F.S. (A. f), Flacăra roșie — Constructorul (B. f).

SCRIMĂ: Sala Floreasca, de la ora 8,30: Turneul speranțelor olimpice (echipe).

ÎNOT. Bazinul Floreasca, de la ora 9,30: „Cupa 16 Februarie", concurs organizat de clubul Rapid.

DUMINICĂ

BASCHET. Sala Giulești, de la ora 9: Steaua — I.C.H.F., Politehnica București — Politehnica Iași, Rapid — I.E.F.S. (în campionatul masculin).

ATLETISM. Sala din parcul „23 August", de la ora 15,30: concurs internațional; **stadionul „23 August", de la ora 9,30:** Crosul „16 Februarie".

VOLEI. Sala Dinamo, de la ora 8: Șc. sp. 3 — Sănătatea (m. J); Dinamo — Șc. sp. Buzău (m. J); Construcții — Politehnica Brașov (m. B); Dinamo — Progresul (f. J); **sala Progresul, de la ora 8:** Șc. sp. 1 — Clubul sportiv școlar (m. J); Viitorul — Rapid (m. J); Progresul — Steaua (m. J); Progresul — A.S.E. (f. B); **sala Constructorul, de la ora 8:** Constructorul — Viitorul (f. J); Șc. sp. 1 — Rapid (f. J); Șc. sp. 2 Matei Basarab — Șc. sp. Constanța (f. J); Universitatea — Progresul Rm. Sărat (f. B); **sala Palatul Pionierilor, de la ora 11:** Șc. sp. 2 — Șc. sp. 3 (f. J); Cutezătorii — C.P.B. (f. J).

SCRIMĂ. Sala Floreasca, de la ora 8,30; Turneul speranțelor olimpice (echipe).

NOTE

Un cartof, doi cartofi...

Să nu căutați, la primăvară, în clasamentele diviziei C pe **Stufu**l **Tulcea**, fiindcă n-o veți găsi. Echipa și-a schimbat numele, în scriptele Federației române de fotbal apărînd acum sub denumirea de **Delta Tulcea**. Același sfat vi-l dăm și în cazul formației Cooperatorul Urziceni, tot din divizia C, care se va numi, de-aci înainte, **Aurora Urziceni**. Incontestabil, **Cooperatorul** și-a ales un nume frumos : **Aurora**. Trebuie să recunoaștem, de asemenea, că **Delta** are o rezonanță mai agreabilă decît **Stufu**l, deși avem toată aprecierea pentru această plantă, din care se fabrică hîrtia pe care scriem aceste rînduri.

Am aflat însă și de o a treia schimbare de nume. Tot în divizia C. **Rapid Plopeni** nu se va mai numi așa, ci **Metalul Plopeni**.

O primă remarcă : echipa din Plopeni s-a numit, într-o vreme, ...Metalul, dar a anunțat că-și schimbă numele în... Rapid. Acum, nu-i mai place **Rapid** și revine la numele de **Metalul**, în speranța, probabil, că-i va purta și mai mult noroc.

O a doua remarcă ar fi aceea că prin schimbarea de nume amintită mai sus, în campionatele noastre divizionare apare a 10-a echipă cu numele de Metalul ! Dacă nu ne credeți, să vi le reamintim :

Metalul București (divizia B) ; Metalul Turnu-Severin (divizia B) ; Metalul Hunedoara (divizia B) ; Metalul Buzău (divizia C) ; Metalul Brăila (divizia C) ; Metalul Tîrgoviște (divizia C) ; Metalul Topleț (divizia C), Metalul Aiud (divizia C) ; Metalul Copșa Mică (divizia C).

Și acum, Metalul Plopeni (divizia C).

Mai vrea cineva să-și schimbe numele în Metalul ? Am propune, în orice caz, să se acorde un ultim termen, ca la transferări...

Jack BERARIU

P.S. Arătam, în rîndurile de mai sus, că în diviziile de fotbal activează 10 echipe cu numele de Metalul. Vă rugăm să ne iertați : cifra nu corespunde realității. Aceasta era situația aseară la orele 23,55. Cu cîteva momente însă înainte de închiderea ediției, am fost anunțați că și Steaua roșie Salonta, din divizia C, și-a schimbat denumirea și se va numi, bineînțeles, tot... Metalul !

S-A ÎNTRUNIT, DAR S-A AMÎNAT...

Cu două săptămini în urmă, Colegiul central de antrenori convocase o ședință, avînd ca obiectiv : pregătirea echipelor naționale. Conform ritualului intrat în tradiția colegiului, s-a ținut un referat, iar cei prezenți „au luat notă", după care ședința s-a ridicat, urmînd să se întrunească „pentru discuții", peste o altă săptămînă.

La această a doua convocare, mi-am exprimat părerea că antrenorii prezenți trebuie să analizeze, în profunzime, jocul prestat de reprezentativa noastră pe Wembley, pentru a se reține și potența la maximum toate trăsăturile pozitive și a se căuta eliminarea sau măcar atenuarea aspectelor negative.

Dar, oroarea de sugestii, refuzul „ab initio" de a primi orice propunere, au determinat pe cei ce conduc Colegiul central de antrenori să ridice ședința, amînînd-o „sine die".

În dorința de a trece drept infailibili, s-ar vrea de către acești conducători ca hotărîrile luate de unul singur să fie numai „ratificate" de colegiu deși acest organism este chemat să ajute pe selecționeri în munca lor de construire a echipelor naționale, de trasare a jaloanelor tactice. Or, tocmai de la această muncă se încearcă a se înlătura toți cei care ar putea contribui, cu eficiență și oarecare competență, la o mai bună afirmare a fotbalului românesc pe plan internațional, mai ales acum în preliminariile decisive ale Campionatului mondial.

Și dacă așa stau lucrurile, ce rost mai are „Colegiul central de antrenori" ? Numai să facă figurație ?

Virgil ECONOMU
membru
al Colegiului central de antrenori

Actorii își cunosc rolurile !

Ne apropiem, pe nesimțite, de noul sezon fotbalistic. Este adevărat că în jurul nostru totul este alb, dar tot atît de adevărat este că pînă la începerea returului nu mai sînt decît 3 săptămini. Iar meciurile de „Cupă" sînt programate și mai devreme...

Firesc, ritmul pregătirilor se intensifică. S-a trecut la perioada meciurilor amicale, de verificare, în care sînt angrenate toate echipele divizionare.

Aceste întîlniri au scos în evidență o serie de aspecte pozitive, privind pregătirea fizică a echipelor. Dar, n-au lipsit anumite laturi negative. Chiar dacă nu le putem cere fotbaliștilor, la această oră, să desfășoare un joc de înalt nivel tehnic, ținînd seama și de dificultățile pe care le ridică starea terenurilor, totuși nu putem trece cu vederea că Dridea a ratat o lovitură de la 11 metri (în meciul cu Politehnica Iași) și că Boc l-a urmat pe acest drum, în partida cu Universitatea Craiova. Cel mai mult însă, ne-au surprins, la aceste MECIURI AMICALE, DE PREGĂTIRE, actele de indisciplină. S-a ajuns chiar la o eliminare de pe teren ! În meciul Steagul roșu — A.S.A. Tîrgu Mureș, unul din jucătorii mureșeni, Timpănaru (specialist în materie), a recurs la duritățI, astfel că a fost poftit afară de arbitru. Ca să nu ne mai referim și la unele măsuri disciplinare luate chiar de cluburi, cum s-a întîmplat în cazul lui Țarălungă de la Progresul, neintrodus în echipă din cauza vieții nesportive pe care o duce.

În rezumat : ineficacitate, penaltyuri ratate, eliminări de pe teren... Ca în plin campionat ! Se poate spune, deci, că fotbaliștii sînt la punct cu... pregătirile.

Cristian MANTU

AGENDA PREGĂTIRILOR

■ Recent, pe stadionul „23 August" din Tîrnăveni, am stat de vorbă cu antrenorii celor două formații divizionare C, *I. Ducan* (de la Chimica Tîrnăveni) și *Gh. Motocea* (de la Voința Tîrnăveni), care ne-au relatat preocupările lor actuale. La ambele formații se lucrează intens în vederea reluării campionatului. La Chimica, echipă fruntașă a seriei a VIII-a, se corectează unele deficiențe tehnice, cele semnalate la sfîrșitul turului, formația avînd ca obiectiv recucerirea locului I în clasament. La Voința, în schimb, se urmărește punerea echipei pe... picioare pentru evitarea retrogradării.

Iată loturile celor două formații : CHIMICA — *Ghuneș, Uncheș, Szasz, Zigler, Deac, Pantea, Trif, Nagy, Pop, Șchiopu, Petcu, Balogh, Csenteri, Fazekas, Stoicean, Rusu, Bordi* și *Bidi*. VOINȚA — *Marinescu, Ciubotaru, Birsan, Hecht, Dreghici, Pall, Kresztely, Vrusa, Anghi, Zoppelt, Martini, Dobai, Ghergheli, Marin, Lazăr, Rupa, Nemeș* și *Dan*.

Al. GANEA — coresp.

■ Antrenamentele echipei Chimia Mărășești sînt conduse de fostul internațional ȘTEFAN DOBAI. Deși condițiile meteorologice nu sînt favorabile, jucătorii Chimiei efectuează săptămînal patru ședințe de pregătire în aer liber. Lotul este compus din 18 fotbaliști.

S. SANDU — coresp.

■ Celuloza Călărași se pregătește pentru retur efectuînd cîte 6 antrenamente săptămînale, patru în aer liber și două în sală. Antrenorul Nicolae Mihai a completat lotul cu 6 jucători proveniți din „oraș" și „județ" : **H. Zardova, T. Stamu, M. Ivanov, A. Mitea, I. Dragnea** și **M. Costea**. Lipsesc din echipa care a jucat în tur N. Calău — suspendat pe 6 luni pentru viață nesportivă și lipsă la pregătire, precum și L. Arghiriadis (31 ani) și I. Roșa (28 ani) care s-au retras din activitatea sportivă. Echipa Celuloza și antrenorul ei și-au propus ca obiectiv pentru primăvară ocuparea locului 6 în clasament (în tur, Celuloza a terminat pe locul 9).

I. ACHIM — coresp.

■ Soda Ocna Mureș (seria a VI-a a diviziei C) se pregătește intens atît pentru campionat, cît și pentru „16-imile" Cupei României, pentru care s-a calificat. Antrenorul **Rudolf Moldovan** pregătește un lot destul de numeros, care cuprinde și 9 juniori, susținînd pînă în prezent și două meciuri de verificare cu Olimpia Aiud (camp. județului Alba) pe care a întrecut-o cu categoricele scoruri de 8—1 și 14—1. În meciul de cupă cu U.T.A., „Soda" vrea să producă o mare surpriză... (!)

Gh. TĂUTAN — coresp.

TIMIȘOARA, (prin telefon). Profitînd de vacanța studențească, Politehnica Timișoara a efectuat o pregătire centralizată de 10 zile pe valea Cernei, la Băile Herculane. Din 18 ianuarie, timișorenii au început pregătirile sub supravegherea noului antrenor, GH. DRĂGHIESCU. Pînă în prezent, studenții timișoreni au susținut 4 partide de verificare, cu C.F.R. Caransebeș (4—1), Politehnica Galați (3—7), Foresta Zăvoi (10—0) și Metalul Topleț (4—2).

Iată lotul „la zi" al lui „Poli" : **Popa, Vidac** (portari), **Petrovici, Roxin, Răcelescu, Rotaru, Bodrojan, Maier, Jucan** (fundași), **R. Lazăr, Fülöp, Mureșan, Grozăvescu** (mijlocași), **Vuici, Dima, Manolache, Dobîndă, Surdan, Regep, Ilie** și **Ciucu** (înaintași).

SIMION STAN — coresp.

fotbal

STADIONUL TINERETULUI A DEVENIT... OBIECT DE MUZEU ?

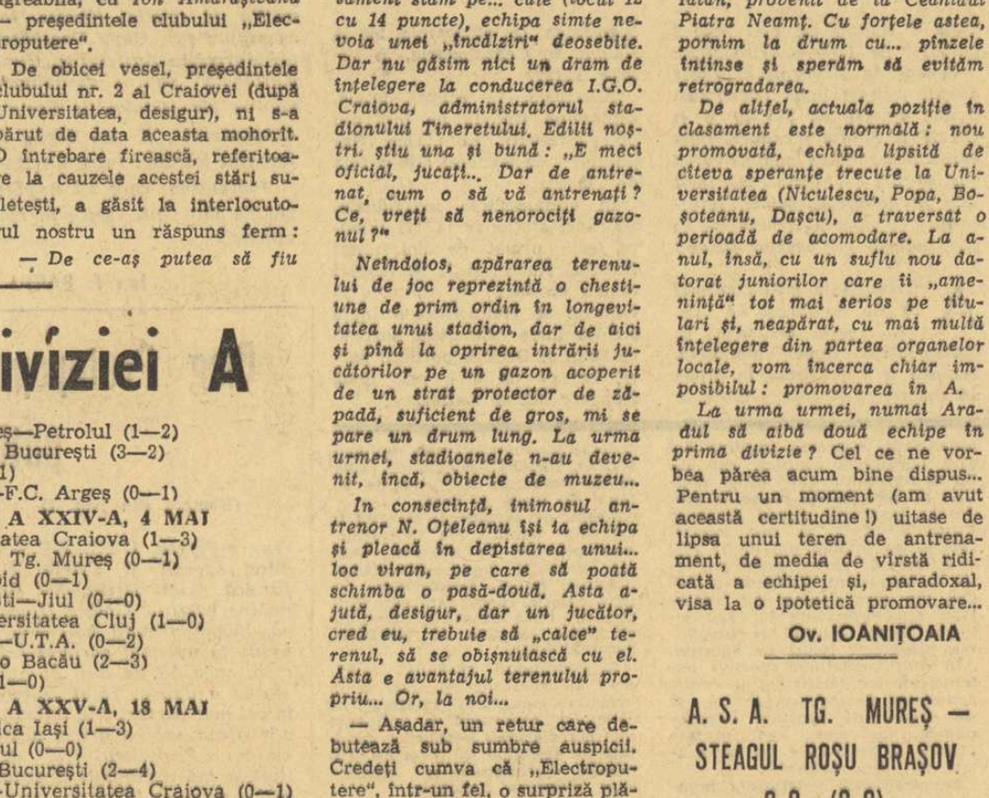

Jucătorii de la Electroputere se antrenează de zor... Pînă aici nimic deosebit. Numai că antrenamentul lor nu se desfășoară în umbra tribunelor, ci în aceea a... stîlpilor de telegraf, pe un teren viran... N-aveți nimic de spus, gospodari ai Craiovei ?

Recenta vizită efectuată în „Cetatea Banilor" ne-a prilejuit, între altele, o reîntîlnire agreabilă, cu *Ion Amărăsteanu* — președintele clubului „Electroputere".

De obicei vesel, președintele clubului nr. 2 al Craiovei (după Universitatea, desigur), ni s-a părut de data aceasta mohorît. O întrebare firească, referitoare la cauzele acestei stări sufletești, a găsit la interlocutorul nostru un răspuns ferm :

— *De ce-aș putea să fiu supărat dacă nu din cauza... fotbalului !*

Returul bate la ușă, în clasament stăm pe... cuie (locul 12 cu 14 puncte), echipa simte nevoia unei „încălziri" deosebite. Dar nu găsim nici un dram de înțelegere la conducerea I.G.O. Craiova, administratorul stadionului Tineretului. Edili noștri, știu una și bună : „E meci oficial, jucați... Dar de antrenat, cum o să vă antrenați ? Ce, vreți să nenorociți gazonul ?"

Neîndoios, apărarea terenului de joc reprezintă o chestiune de prim ordin în longevitatea unui stadion, dar de aici și pînă la oprirea intrării jucătorilor pe un gazon acoperit de un strat protector de zăpadă, suficient de gros, mi se pare un drum lung. La urma urmei, stadioanele n-au devenit, încă, obiecte de muzeu...

În consecință, inimosul antrenor N. Oțeleanu își ia echipa și pleacă în depistarea unui... loc viran, pe care să poată schimba o pasă-două. Asta ajută, desigur, dar un jucător, cred eu, trebuie să „calce" terenul, să se obișnuiască cu el. Asta e avantajul terenului propriu... Or, la noi...

— Așadar, un retur care debutează sub sumbre auspicii. Credeți cumva că „Electroputere", într-un fel, o surpriză plăcută la prima apariție în divizia secundă, va retrograda ? — l-am „încercat" pe interlocutorul nostru.

— Doamne ferește ! Dimpotrivă, sper să mai urcăm în clasament cîteva locuri. Pentru acest „salt", urmărim să întinerim lotul. Am promovat 3 jucători — pe Voicu, Gîtan și Firoiu — iar alți 5 juniori bat la poarta primei echipe. Este vorba, în primul rînd, de mijlocașul Bondrea, pe care l-am propus, zadarnic selecționerilor naționalei de juniori, de Simion, Șarpe, Rusu și Oprea. De asemenea, jucătorii noștri au un nou coechipier în persoana lui Iatan, provenit de la Ceahlăul Piatra Neamț. Cu forțele astea, pornim la drum cu... pinzele întinse și sperăm să evităm retrogradarea.

De altfel, actuala poziție în clasament este normală : nou promovată, echipa lipsită de cîteva speranțe trecute la Universitatea (Niculescu, Popa, Boșoteanu, Dașcu), a traversat o perioadă de acomodare. La anul, însă, cu un suflu nou datorat juniorilor care îi „amenință" tot mai serios pe titulari și, neapărat, cu mai multă înțelegere din partea organelor locale, vom încerca chiar imposibilul : promovarea în A.

La urma urmei, numai Aradul să aibă două echipe în prima divizie ? Cel ce ne vorbea părea acum bine dispus... Pentru un moment (am avut această certitudine !) uitase de lipsa unui teren de antrenament, de media de vîrstă ridicată a echipei și, paradoxal, visa la o ipotetică promovare...

Ov. IOANIȚOAIA

A. S. A. TG. MUREȘ — STEAGUL ROȘU BRAȘOV 2-0 (0-0)

TG. MUREȘ *(prin telefon)*. Pe un teren acoperit cu zăpadă, în fața a peste 2000 de spectatori, echipa locală A.S.A. și Steagul roșu Brașov au furnizat o partidă interesantă, disputată într-un ritm rapid. După o primă repriză echilibrată, în care perioadele de dominare au alternat, după pauză, mureșenii reușesc să înscrie prin *Lucaci* (min. 65) și *Siko* (min. 75) din lovitură de la 11 m.

C. STĂNESCU — coresp.

PE SCURT

CARANSEBEȘ. — În ziua de 6 februarie a fost programat un meci amical, între Minerul Anina și formația locală. Publicul s-a deplasat la stadion, dar întîlnirea nu a avut loc deoarece fotbaliștii din Anina nu s-au ținut de cuvînt, deși conducerea secției Minerul a confirmat, în scris și telefonic, deplasarea echipei la Caransebeș. *(I. Alexandrescu* — coresp.).

ORADEA. — Formația Unirea I.A.S. din localitate a încheiat turul campionatului diviziei C — seria a VII-a — pe locul 5. Cu toate acestea, I.A.S. Oradea și-a desființat secția de fotbal ! Ce părere au organele E.F.S. din localitate? *(S. Vasile*-coresp.).

CÎMPULUNG MUSCEL. — Echipa Minerul Cîmpulung nu are antrenor. La ora actuală antrenamentele, dacă ele se pot numi astfel, sînt conduse de unul dintre jucătorii echipei.*(D. Rădulescu*-coresp.).

RM. VÎLCEA. — Cei 32 arbitri vîlceni se pregătesc intens pentru noul sezon sub conducerea profesorului Ion Popescu. La 16 februarie este prevăzută trecerea probelor de control. *(C. Marinoiu*—coresp.).

BICAZ. — Cimentul — echipă din divizia C, seria I — va lua startul în retur, mult întinerită. Recent, au fost promovați 4 juniori. Ei sînt: Ion Copoț, Raimond Meiuș, Cristian Dărăban și Constantin Alexandru. Juniorul Meiuș a debutat cu... dreptul, înscriind un gol în meciul amical susținut cu Unirea Roman. *(St. Ghimpe* — coresp.).

FĂGĂRAȘ. Într-un meci amical, Chimia a învins garnitura de tineret a divizionarei A, A.S.A. Tg. Mureș, cu 1—0 prin golul înscris de Ioniță în minutul 77. *(V. Lazăr*-coresp.).

Programul returului diviziei A

ETAPA A XVI-A, 9 MARTIE
Jiul—Vagonul (1—1)
Petrolul—Rapid (0—0)
F.C. Argeș—Steaua (0—3)
Universitatea Cluj—Dinamo Bacău (3—3)
Farul—Crișul (1—1)
Progresul—Politehnica Iași (0—2)
Dinamo București—A.S.A. Tg. Mureș (1—2)
U.T.A.—Universitatea Craiova (2—3)

ETAPA A XVII-A, 16 MARTIE
Rapid—Universitatea Cluj (0—2)
Vagonul—Dinamo București (1—4)
Universitatea Craiova—Jiul (1—1)
Steaua—Petrolul (1—0)
Politehnica Iași—F.C. Argeș (0—4)
Crișul—U.T.A. (0—2)
Dinamo Bacău—Progresul (1—3)
A.S.A. Tg. Mureș—Farul (0—1)

ETAPA A XVIII-A, 23 MARTIE
Crișul—Universitatea Craiova (0—2)
U.T.A.—Steaua (1—0)
A.S.A. Tg. Mureș—Rapid (1—1)
Progresul—Vagonul (1—2)
Jiul—Dinamo Bacău (0—1)
Dinamo București—F.C. Argeș (1—3)
Petrolul—Farul (0—1)
Universitatea Cluj—Politehnica Iași (0—1)

ETAPA A XIX-A, 26 MARTIE
Dinamo București—Steaua (1—0)
F.C. Argeș—Jiul (0—3)
Farul—Vagonul (2—3)
U.T.A.—Petrolul (0—1)
Progresul—Rapid (1—0)
Dinamo Bacău—A.S.A. Tg. Mureș (0—4)
Universitatea Craiova—Univ. Cluj (1—4)
Politehnica Iași—Crișul (1—1)

ETAPA A XX-A, 30 MARTIE
F.C. Argeș—Petrolul (1—2)
A.S.A. Tg. Mureș—Politehnica Iași (1—2)
Crișul—Dinamo București (0—2)
Dinamo Bacău—Farul (0—1)
Steaua—Universitatea Craiova (1—1)
Vagonul—Universitatea Cluj (1—2)
Rapid—U.T.A. (0—1)
Jiul—Progresul (0—1)

ETAPA A XXI-A, 6 APRILIE
A.S.A. Tg. Mureș—U.T.A. (1—2)
Progresul—Crișul (1—1)
Jiul—Politehnica Iași (0—1)
Petrolul—Universitatea Craiova (1—5)
Dinamo București—Dinamo Bacău (0—1)
Farul—F.C. Argeș (2—3)
Universitatea Cluj—Steaua (3—5)
Vagonul—Rapid (1—2)

ETAPA A XXII-A, 20 APRILIE
Crișul—Dinamo Bacău (0—1)
F.C. Argeș—Universitatea Cluj (0—3)
Petrolul—Progresul (1—0)
Rapid—Farul (1—4)
U.T.A.—Jiul (1—1)
Steaua—A.S.A. Tg. Mureș (2—3)
Universitatea Craiova—Vagonul (4—4)
Politehnica Iași—Dinamo București (1—4)

ETAPA A XXIII-A, 27 APRILIE
Steaua—Progresul (3—1)
Universitatea Craiova—Politehnica Iași (2—1)
U.T.A.—Vagonul (5—3)
Universitatea Cluj—Crișul (0—4)
A.S.A. Tg. Mureș—Petrolul (1—2)
Rapid—Dinamo București (3—2)
Jiul—Farul (2—1)
Dinamo Bacău—F.C. Argeș (0—1)

ETAPA A XXIV-A, 4 MAI
Farul—Universitatea Craiova (1—3)
Vagonul—A.S.A. Tg. Mureș (0—1)
F.C. Argeș—Rapid (0—1)
Dinamo București—Jiul (0—0)
Progresul—Universitatea Cluj (1—0)
Politehnica Iași—U.T.A. (0—2)
Petrolul—Dinamo Bacău (2—3)
Crișul—Steaua (1—0)

ETAPA A XXV-A, 18 MAI
Rapid—Politehnica Iași (1—3)
F.C. Argeș—Crișul (0—0)
Farul—Dinamo București (2—4)
Dinamo Bacău—Universitatea Craiova (0—1)
Steaua—Vagonul (5—1)
A.S.A. Tg. Mureș—Jiul (1—3)
U.T.A.—Progresul (2—2)
Universitatea Cluj—Petrolul (0—2)

ETAPA A XXVI-A, 25 MAI
Dinamo București—U.T.A. (0—3)
Universitatea Cluj—A.S.A. Tg. Mureș (1—3)
Progresul—F.C. Argeș (0—2)
Jiul—Steaua (0—2)
Crișul—Petrolul (0—2)
Universitatea Craiova—Rapid (0—2)
Politehnica Iași—Farul (0—1)
Vagonul—Dinamo Bacău (0—3)

ETAPA A XXVII-A, 1 IUNIE
Farul—Universitatea Cluj (0—3)
Crișul—Jiul (0—1)
Steaua—Rapid (1—2)
U.T.A.—F.C. Argeș (2—0)
Politehnica Iași—Dinamo Bacău (0—1)
Dinamo București—Progresul (1—1)
Petrolul—Vagonul (1—3)
Universitatea Craiova—A.S.A. Tg. Mureș (1—2)

ETAPA A XXVIII-A, 8 IUNIE
Vagonul—Politehnica Iași (0—2)
A.S.A. Tg. Mureș—Progresul (0—2)
Dinamo Bacău—U.T.A. (0—1)
Rapid—Crișul (0—2)
Jiul—Petrolul (2—1)
Steaua—Farul (1—3)
F.C. Argeș—Universitatea Craiova (1—4)
Universitatea Cluj—Dinamo București (0—3)

ETAPA A XXIX-A, 11 IUNIE
Progresul—Universitatea Craiova (0—2)
Jiul—Universitatea Cluj (1—3)
Dinamo București—Petrolul (0—1)
F.C. Argeș—Vagonul (1—3)
Dinamo Bacău—Rapid (2—2)
Crișul—A.S.A. Tg. Mureș (0—1)
Politehnica Iași—Steaua (2—1)
U.T.A.—Farul (0—2)

ETAPA A XXX-A, 15 IUNIE
Petrolul—Politehnica Iași (0—1)
Universitatea Craiova—Dinamo Buc. (0—5)
Vagonul—Crișul (2—4)
Steaua—Dinamo Bacău (1—3)
Farul—Progresul (0—0)
Universitatea Cluj—U.T.A. (0—1)
A.S.A. Tg. Mureș—F.C. Argeș (1—3)
Rapid—Jiul (1—2)

SPORT și MAFIA

MISTER GRAY (XI)

de Lamberto ARTIOLI

BONOMI : Și, totuși, reiese că ești un admirator al lui Carbo.

NORRIS : Nu am cultivat niciodată admirația pentru acest erou din lumea gangsterilor.

BONOMI : Vă întîlniți des ?

NORRIS : Cel puțin de două ori pe an, în cursul ultimilor zece ani, în care am activat la I.B.C. Carbo *venea la mine acasă, aici la New York, în Park Avenue 710.*

BONOMI : V-a căutat vreodată la serviciu, la Madison ?

NORRIS : Nu, din cîte mi-amintesc. E adevărat, aveam nevoie de el, dar voiam, totodată, să-l țin departe, deoarece mi-am dat seama că legăturile mele cu acest individ mi-ar fi provocat neplăceri în familie și în relațiile cu oamenii de afaceri. De altfel, îmi și creaseră greutăți în privința cailor, care, alături de hocheiul pe gheață, au fost una din pasiunile mele. Dar, una peste alta, trebuie să admit că relațiile mele cu Carbo *erau bune. O dată am hotărît chiar să dau unuia dintre cai numele de „Mister Gray". Nu făceau însă doi bani, iar cel pe care l-am botezat Al. W., după numele managerului lui* Rocky Marciano, Al. Weill, *nici măcar nu se putea numi cal.*

KEFAUVER : După dv, Carbo *era un autentic specialist în box ?*

NORRIS : Aș spune mai de grabă că nu ; avea însă o foarte mare influență asupra oamenilor de meserie.

KEFAUVER : De ce a fost cooptat în International Boxing Club *soția lui* Carbo, *d-na* Viola Masters ?

NORRIS : Am trecut-o pe statele de plată ale I.B.C.-ului după ce i-am încredințat misiunea de a preveni dificultățile de care ne loveam cîteodată în tratativele cu managerii și alte persoane din box. Hotărîrea de a o folosi pe d-na Carbo a fost luată de mine și de Truman Gibson.

BONOMI : Înainte de a hotărî să vă asigurați colaborarea Violei Masters, i-ați vorbit sau nu lui Carbo *de această intenție ?*

NORRIS : Firește. O dată, Carbo *m-a întrebat cum merg treburile la I.B.C. „Nu prea bine, sînt totdeauna o mulțime de probleme de rezolvat" — i-am răspuns. El mi-a replicat : „Să nu crezi că nu am și eu destule'. În ciuda acestui răspuns, l-am întrebat dacă știa pe cineva care ne-ar putea fi de folos. Mi-a spus că nu știe. Atunci l-am întrebat: „Dar* Viola ? *Ea cunoaște mulți manageri ; aproape ca și tine". M-a privit mirat, dar nu mi-a răspuns. Cîteva zile după aceea, m-am gîndit că, în fond, n-aveam absolut nimic de pierdut dacă aș fi făcut această propunere d-nei* Carbo. *M-am decis să încerc și m-am adresat lui* Gibson : „Du-te la ea și vezi dacă ajungeți la o înțelegere".

BONOMI : Care era rolul lui Frankie Carbo *în I.B.C. ?*

NORRIS : Cînd a fost întemeiat I.B.C.-ul, în 1949, el a încheiat imediat acorduri cu două rețele de televiziune. În proiectele noastre preconizam să folosim 1200 de boxeri pe an. Am privit realitatea în față și ne-am dat seama că ar trebui angajați oameni capabili să înfăptuiască aceste planuri. Deoarece Frankie Carbo *era individul care, mai mult decît oricare altul, întreținea relații amicale cu numeroși manageri, ne-am gîndit să facem apel la serviciile lui. Influența lui era cunoscută pretutindeni.*

KEFAUVER : Cum o exercita ?

NORRIS : Pentru I.B.C., Carbo *a fost un util instrument de convingere, acesta este cuvîntul potrivit. Îmi amintesc că și-a îndeplinit cu mult succes misiunea de a-și apropia cîțiva boxeri, ca, de exemplu :* Tony De Marco, Willie Pep, Carmen Basilio *și* Jakie La Motta, *toți patru campioni ai lumii.* La Motta *nu avea manager și urma cu încredere sfaturile lui* Carbo. Frankie *a fost acela care a jucat un rol foarte important în perfectarea întîlnirii de la Chicago dintre* La Motta *și* Robinson, *în 1951, întîlnire avantajoasă pentru toți trei. Același serviciu l-a făcut* Carbo *și în ceea ce privește prima întîlnire dintre* Basilio *și* Robinson, *cea de la New York din 1957. Puterea de convingere a lui* Carbo *s-a dovedit, cu acea ocazie, mai eficace ca oricînd, din moment ce a izbutit să-i facă pe cei doi manageri ai șalangerului la titlul mondial al categoriei mijlocie,* Basilio, *să accepte 20 la sută din încasări, în timp ce* Carbo *i-a dat lui* Robinson *45 la sută. Și tot* Carbo *a fost aceta care, în 1955, l-a convins pe* Rip Valente, *manager al campionului lumii,* Tony De Marco, *să consimtă la întîlnirea de la Syracuse cu* Basilio. *La fel,* Lou Viscousi, *managerul lui* Willie Pep, *a acceptat — în 1950, la New York — propunerea organizării celui de-al treilea meci cu* Sandy Saddler *pentru titlul mondial la „pană". Pentru toată această activitate,* Frankie Carbo *nu a primit însă niciodată vreo remunerație de la I.B.C. Recompensa trebuia să-i vină de la managerii atrași în afaceri.*

KEFAUVER : În ce măsură a scos beneficii I.B.C.-ul din intervențiile lui Carbo ?

NORRIS : Într-o bună măsură, aș putea spune.

KEFAUVER : V-ați dat seama, d-le Norris, *că din ziua în care ați acceptat serviciile lui* Carbo *ați intrat în cîrdășie cu mafia boxului ?*

NORRIS : După atîția ani, trebuie să admit că da. El avea marfa, noi aveam banii, asta-i totul.

KEFAUVER : Ați tratat și cu Frankie Palermo ?

NORRIS : Da, întrucît era autorizat să-i reprezinte pe boxerii care făceau parte din cercul nostru.

KEFAUVER : Știați, bineînțeles, că Palermo *era mîna dreaptă a lui* Carbo, *nu-i așa ?*

NORRIS : Da, știam, dar mie îmi oferea numai posibilitatea de a organiza meciuri. Restul nu mă privea.

În românește de S. BONIFACIU și A. BREBEANU

(După „Sport e Mafia"" — (C) 1968 — Casa editrice Valentino Bompiani — Milano).

LOTO — PRONOSPORT

PREMIILE CONCURSULUI SPECIAL PRONOEXPRES Nr. 6 DIN 5 FEBRUARIE 1969

Premii în bani

Extragerea I : categoria I : 1 variantă a 200.000 lei ; cat. a II-a : 209,5 a 1.090 lei ; cat. a III-a : 5.453,5 a 41 lei.

Report la cat. I : 28.425 lei.

Premiul de 200.000 lei a fost obținut de Mihail Dumitrescu din comuna Strejești, județul Olt.

Extragerea a II-a : categoria A : 7,5 variante a 30.456 lei ; cat. B : 635 a 359 lei ; cat. C : 10.407 a 21 lei.

Premiile suplimentare

Categoria D : 4 autoturisme prin tragere la sorți ; cat. E : 1 autoturism, 72 variante a 1.000 lei și 36 a 500 lei ; cat. F : 303 a 100 lei și 122 a 50 lei ; cat. M : 1 autoturism „Dacia 1100" ; cat. N : 5 autoturisme „Moskvici 408" cu 4 faruri și radio ; cat. O : 15 autoturisme prin tragere la sorți, 50 excursii la Istanbul și 219 variante a 500 lei ; cat. P : 4.968 a 50 lei.

Cîștigătorii de autoturisme de la premiile speciale, cat. M și N sînt următorii : Vasile Rusu, din comuna Tîmna, satul Cremenea — Mehedinți — Dacia 1100 ; Vasile Ariton — Moinești, Marta Filip — Cluj, Teodor Bede — Covasna, Paul Iuliu Schlachter — Satu Mare și Vernescu Vasile — București — toți cîte un autoturism „Moskvici 408".

PRONOSTICUL NOSTRU

(Etapa din 16 februarie)

I. Fiorentina—Cagliari	1
II. Inter—Palermo	1
III. Juventus—Roma	x
IV. Lanerossi—Torino	x
V. Sampdoria—Napoli	x
VI. Varese—Atalanta	1
VII. Verona—Bologna	x
VIII. Brescia—Reggina	1
IX. Mantova—Como	x
X. Monza—Spal	x
XI. Padova—Genoa	x
XII. Perugia—Livorno	x
XIII. Reggiana—Foggia	1

LOTO

Numerele extrase la tragerea din 14 februarie 1969 :

EXTRAGEREA I :
81 34 12 68 87 77 73 63 90 53 89 2
Fond de premii : 780.289 lei

EXTRAGEREA a II-a :
33 64 70 72
Fond de premii : 448.080 lei.

Actualitatea internațională

Turneul speranțelor olimpice la scrimă

(Urmare din pag. 1)

rămas chiar din primul tur : Ionașcu în grupa I (3 v.). Podeanu în grupa a 2-a (1), Bărăgan, Stancu și Spîrlea în grupa a 3-a (1), Bunea în ultima grupă (2).

Proba a fost cîștigată de Rossar, cu 6 victorii. Spadasinul sovietic a făcut dovada unei rezistențe deosebite și a unei tehnici bine însușite. L-a urmat maghiarul Östrics cu 5 v. Lupta pentru locul 2 a fost de-a dreptul dramatică și hotărîtă de rezultatul asaltului dintre Östrics și polonezul Parzelski. A învins Östrics cu 5-2. Pe locul 3, Joffe (U.R.S.S.) cu 4 victorii, (21 : 31), care are meritul de a-i fi ținut în șah pe toți adversarii compatriotului său, Rossar. Pe locul 4, Parzelski, tot cu 4 victorii, dar cu un tușaveraj inferior : 27:27. Pe locul 5 Weglinski (Pol.) cu 3 v. (31:18), iar pe locul 6 Koller (R.D.G.) — 3 v. (31 : 29). Iată și ceilalți doi finaliști (s-a tras în sistemul finalei de 8, luîndu-se în considerare rezultatele din semifinale) : 7. Salamon (Ung.) 2 v., 8. Pethes (Ung.) 1 v.

Floretistele, după cum începuseră ne-au lăsat impresia că vor realiza în corpore o performanță deosebită. Suzana Saplontay a obținut 3 victorii și a trecut în turul următor, Eva Lenghel a realizat și ea două victorii cu care a putut obține calificarea. Luminița Popescu s-a impus net, cu 4 victorii, la fel ca și Adriana Moroșan, cu același număr de victorii. O frumoasă surpriză, Ana Gârbea, calificată și ea în turul 2, cu 3 victorii. Cu puțină șansă poate că și Gabriela Ștefănescu sau Mihaela Ștefan, care n-au tras slab, realizînd cîte două victorii, s-ar fi văzut în turul următor. Singura care a surprins prin forma ei neconcludentă a fost Eva Palai : o singură victorie.

În turul 2, deci, s-au calificat 5 floretiste reprezentînd România. Dintre ele doar Gârbea n-a reușit să se califice în semifinale. În rest toate celelalte patru sportive au obținut cîte 3 victorii, dintre care cea mai frumoasă a fost cea a Adrianei Moroșan la campioana mondială de tineret de la Londra, Kozlenko. O victorie categorică așa cum o arată și scorul : 4-0.

În semifinala I Moroșan a continuat seria succeselor învingîndu-le cu 4-2 pe Maros (Ung.), cu 4-3 pe Saplontay și cu 4-1 pe Ihle (R.D.G.). Și astfel ea și-a asigurat un loc în finala probei.

Saplontay a avut o evoluție inegală, mai ștearsă la început și foarte viguroasă în final, obținînd două victorii. Cea la Folmoeva, cu 4-3, a fost decisivă pentru evitarea unui turneu de baraj în care, la un moment dat, putea fi angajată și Moroșan.

În semifinala a II-a, în schimb, Eva Lenghel și Luminița Popescu nu s-au mai... repetat, poate și prea covîrșite de personalitatea floretistei Kozlenko pe care au avut-o drept adversară. Falsă panică, întrucît campioana mondială n-a reușit să se impună în maniera în care o făcuse cu un an în urmă la „Crystal Palace" din capitala Angliei. Dovada cea mai elocventă : ea n-a obținut decît o victorie, cu 4-2 la Herberg (R.D.G.). Kozlenko n-a reușit să intre în finală! Surprinzător de bine au mers Sas și Schwarzenberger, reprezentate ale Ungariei și Herberg, o trăgătoare dificilă ca stil, care a punctat des pe paradă ripostă. Împreună cu ele s-au mai calificat în finala probei sovietica Konurkina, o a doua reprezentantă a R.D.G., Ihle și... Adriana Moroșan.

Finala probei de floretă fete s-a aflat la discreția Adrianei Moroșan : 4 victorii, dintre care cele mai aplaudate au fost la Konurkina (4—3), Ihle (4—1) și Schwarzenberger (4—1) și... locul I ! În continuare s-au clasat : 2. Konurkina (U.R.S.S.) 3 v (11:15) ; 3. Schwarzenberger (Ung.) 3 v (11:14) ; 4. Herberg (R.D.G.) 3 v (12:16) ; 5—6. ex aequo : Sas (Ung.) și Ihle (R.D.G) 1 v (17:8).

Simbătă începe turneul pe echipe. Primele probe — floretă băieți și sabie.

Roelants învingător în Porto Rico

SAN JUAN, 14 *(Agerpres)*. — Atletul belgian Gaston Roelants a cîștigat maratonul redus, desfășurat la Coamo (Porto Rico). El a parcurs 20,900 km în 1h 06:36,0. Pe locul secund — la 500 m, de învingător — a terminat Ed. Windrow (S.U.A.). Australianul Derek Clayton, unul dintre favoriți, a ocupat locul 8.

Arbitrii la C. M. de hochei

STOCKHOLM, 14 (Agerpres). — Între 15 și 30 martie vor avea loc pe patinoarul acoperit „Johanneshov" din Stockholm campionatele mondiale de hochei pe gheață. La aceste campionate vor oficia cîte doi arbitri din Suedia și Canada, viitoarea gazdă a campionatelor mondiale. Celelalte echipe participante la grupa A vor putea delega cîte un singur arbitru.

Federația suedeză a delegat ca arbitri pe Olle Wiking, Ove Dahlberg, iar ca rezervă pe Olle Granberg și Aake Hangvist. Oficialii canadieni sînt Lou Joval și Marcel Villaincourt. Vor mai arbitra întîlnirile: Seglin (U.R.S.S.), Bata (Cehoslovacia), Truble (S.U.A.) și Sillankorva (Finlanda).

Corespondență specială pentru Sportul

În așteptarea startului la Lake Placid

● Cornișe suplimentare la viraje ● Buna trecere prin zig-zag — „cheia" competiției ● Calculele hîrtiei — la ordinea zilei ● Cîte 10 coborîri-pilot de fiecare manșă !

LAKE PLACID, 14 *(prin telefon)*. — Ultimele zile de antrenament au constituit pentru participanții la Campionatele mondiale de bob 2 persoane probe deosebit de obositoare. Viitorii competitori la titlul suprem pe anul în curs au încercat, în continuare, să se acomodeze cu porțiunile dificile ale pîrtiei, în special cu zig-zag-ul, pe marginile căruia se vor afla în timpul concursului, ca și pe durata antrenamentelor, de altfel, cei mai mulți spectatori.

Organizatorii s-au dovedit deosebit de atenți. S-au montat cornișe suplimentare, din scînduri și material plastic la taluzuri, care vor permite redresări de ultim moment și care încă de pe acum au evitat accidente serioase. Este cazul unor echipaje din Japonia, R.F. a Germaniei, Italia și Anglia. Nici noi nu am fost scutiți de emoții, întrucît Panțuru nu a găsit decît la ultimul antrenament „cheia" zig-zag-ului și, deci, a cursei. În ultima coborîre de antrenament el a realizat al doilea timp al zilei și faptul ne dă speranțe într-un comportament bun.

Antrenamentele au fost îngreunate și de ninsoarea care nu contenește și care frînează serios, cu precădere în liniile drepte, iar o primă consecință a constituit-o realizarea unor timpi care nu au mai coborît sub 1:09. Se apreciază, în general, că lupta este deschisă și că primele șase locuri pot fi ocupate de oricare dintre echipajele pilotate de Sheffield (S.U.A.), Thaler (Austria), Gaspari (Italia), Wicky (Elveția), Zimmerer (R.F. a Germaniei) sau Panțuru (România). În orele rămase pînă la primul start își au locul calculele hîrtiei. În ceea ce îi privește pe români, clasa dovedit ridicată a lui Panțuru, ca și calitățile deosebite ale coechipierului său, Focșeneanu, sperăm să se îmbine fericit cu apriga dorință de afirmare în competiția supremă a anului.

S-a efectuat joi seara, în prezența delegaților și a participanților, tragerea la sorți. Echipajul României va avea simbătă numerele de start 16 și 6, iar duminică 6 și 16. De menționat că juriul, alcătuit din reprezentanții Italiei, Elveției, României, Franței și Angliei, a hotărît ca, din cauza zăpezii abundente, să se efectueze nu mai puțin de cîte 10 manșe-pilot !

Vineri seara s-a făcut cîntarul oficial, ansamblul echipaj-bob trebuind să nu depășească 825 de livre (375 kg), iar pe parcursul campionatului se vor mai efectua verificări prin sondaj. Simbătă dimineața la ora 9 va avea loc ceremonia deschiderii festive, în care este inclusă inaugurarea noilor instalații ale pîrtiei — săli de așteptare pentru concurenți, tribune, cabine de cronometraj, garaje și ateliere pentru repararea boburilor. Iar peste mai puțin de 30 de ore după primul start (simbătă la ora 10) îi vom cunoaște pe cei mai buni boberi ai lumii. Așteptăm cu înfrigurare și optimism acest moment...

Petre FOCȘENEANU
secretar general al F.R.S.B.

Patinatorii sovietici la Colorado Springs

MOSCOVA, 14. — Lotul de patinaj artistic al U.R.S.S. a plecat în S.U.A. pentru a lua parte la campionatele mondiale ce vor începe la sfîrșitul lunii februarie în localitatea Colorado Springs. Din lot fac parte Irina Rodnina și Alexei Ulanov, campioni europeni la perechi, Ludmila Belousova și Oleg Protopopov, Serghei Cetveruhin, Elena Șceglova și alții.

CONCURSUL DE SĂNIUȚE „DIAMOND TROPHY"

NEW YORK, 14 (Agerpres). — Proba masculină din cadrul concursului internațional de săniuțe „Diamond Trophy" desfășurat la Lake Placid a revenit sportivului austriac Josef Feistmantl. Învingătorul a realizat timpul de 1:47,3, fiind urmat de austriacul Manfred Schmidt — 1:47,4 și de cehoslovacul Jan Henrick — 1:51,9.

La feminin, pe primul loc s-a clasat Christina Schmuck (R. F. a Germaniei) cu 1:50,9, urmată de Anna Manka (Polonia) — 1:55,1.

De la trimisul nostru special, MIHAI BÎRĂ :

FANTASTICE MEDII ORARE LA VAL GARDENA

VAL GARDENA, 14 (prin telefon). — În localitate a avut loc concursul dotat cu cupa „Tre Comuni Ladini", cuprinzînd numai probele masculină și feminină de coborîre, prima contînd și în Cupa Mondială. Datorită faptului că aici vor avea loc peste un an Campionatele mondiale la probe alpine, interesul și participarea au fost deosebite, cu numai două excepții, de care vom aminti în amănunt cu alt prilej, Karl Schranz și echipa feminină a Franței.

În clasamentul masculin, locul I a fost ocupat de elvețianul **Jean Daniel Daetwyler** cu 2:07,75. Au urmat : 2. **Henri Duvillard** (Franța) 2:08,54 ; 3. **Rudi Sailer** (Austria) 2:08,68 ; 4. **Jos Minsch** (Elveția) 2:08,85 ; 5. **Karl Cordin** (Austria) 2:08,88 ; 6. **Kurt Vogler** (Elveția) 2:09,00. La fete a cîștigat **Annerosie Zryd** (Elveția) în 1:52,96, urmată de **Olga Pall** (Austria) — 1:54,84, **Judy Nagel** (S.U.A.) — 1:55,61, **Jutta Knobloch** (Austria) — 1:55,71, **Divina Galica** (Anglia) 1:55,92 și **Marylyn Cochran** (S.U.A.) — 1:55,98.

Concursul a iscat însă numeroase discuții, despre care, de asemenea, vom vorbi cu alt prilej. Cauza — viteza excesivă și pe distanțe absolut neuzuale. În rezumat, pentru edificare : pista băieților a măsurat 3 900 m (!) cu diferență de nivel 839 m, înclinație medie 25 la sută și înclinație maximă 55 la sută (!), iar a fetelor 2 750 m/674 m/25 la sută/42 la sută ! ! ! Media orară a lui Daetwyler — 109,944 km, media orară a lui Zryd — 89,930 km !

În C. C. E. la baschet masculin

SPARTAK BRNO, REAL MADRID ȘI T. S. K. A. MOSCOVA — CALIFICATE ÎN SEMIFINALE

În C.C.E. la baschet masculin s-au disputat mai multe meciuri retur. La Brno, la sfîrșitul timpului regulamentar de joc, scorul în meciul dintre Spartak și Oransoda Cantu (Italia) a fost de 68—59 (28—33) în favoarea gazdelor. Deoarece, în primul meci, italienii cîștigaseră tot la o diferență de 9 puncte (scor 69—60), au fost necesare prelungiri, la sfîrșitul cărora baschetbaliștii cehoslovaci au terminat învingători cu 82—68. Pe teren propriu, Real Madrid a întrecut cu 80—68 (39—31) pe Zadar. (În tur, sportivii iugoslavi au cîștigat cu 70—60). T.S.K.A. Moscova, în meciul retur de la Sofia, a dispus de formația locală Akademik cu scorul de 83—54 (31-29). În primul joc T.S.K.A. Moscova cîștigase cu 85—57.

DANEMARCA A ÎNVINS SUEDIA LA HANDBAL

La Odense, s-a desfășurat întîlnirea internațională de handbal dintre selecționatele masculine ale Danemarcei și Suediei. Victoria a revenit handbaliștilor danezi cu scorul de 18—17 (10—9).

FOTBAL PE GLOB

■ Cu toate că nu și-a luat încă postul în primire, noul selecționer al echipei Braziliei, Joao Saldanha, s-a decis asupra formației de bază : Felix — Carlos Alberto, Brito, D. Dias, Rildo — D. Lopes, Gerson — Piazza, Jairzinho, Pele, Tostao.

■ Legia Varșovia a fost învinsă cu 1—0 de formația Marek, la Stanke-Dimitrovo (Bulgaria).

■ În semifinalele turneului de juniori de la Viareggio : F.C. Napoli — T.S.K.A. Sofia 6—3 (în urma executării loviturilor de la 11 m). Fiorentina a învins cu scorul de 1—0 pe Benfica Lisabona.

■ În meci retur pentru preliminariile campionatului mondial (subgrupa a 2-a africană), echipa Marocului a învins cu scorul de 2—0 (0—0) selecționata Senegalului.

PANORAMIC SPORTIV EXTERN

Două campionate mondiale vin să confere acestui sfîrșit de săptămînă un interes aparte. Peste ocean, la Lake Placid, se întrec, pentru titlul suprem, boberii, în proba de două persoane. La Deventer, în Olanda, alergătorii pe patine își vor desemna, la cel mai înalt nivel, fruntașii pe anul în curs.

Atenția noastră se îndreaptă, în primul rînd, către stațiunea din munții Apalași pentru că acolo sînt doi flăcăi din Carpații noștri... Dar despre această mare întrecere, cititorul află în altă parte a ziarului nostru mai multe amănunte, primite chiar de la fața locului.

La Deventer, pe un inel de gheață evaluat de Georg Hassler, secretarul general al federației internaționale de resort, la mai puține carate decît pistele de la Inzell și Davos, elita patinajului viteză începe, astăzi, o dispută care pare foarte echilibrată.

Protagoniștii ei au în frunte, din nou, pe „olandezul zburător" Cornelius Verkerk care desigur va căuta să nu scape prilejul de a plăti o poliță tînărului norvegian Dag Fornäss care, acum o lună de zile, la Inzell, deși prezent pentru prima oară la startul campionatelor europene, s-a considerat îndreptățit să-și adjudece titlul de cel mai bun patinator al continentului.

Atunci — vă mai amintiți, probabil — Verkerk a făcut o cursă fantastică pe 10 000 metri, ameliorînd cu aproape 17 secunde recordul mondial, dar Fornäss a rezistat cu succes așa că „olandezul zburător" a trebuit să se mulțumească cu postul de secundant al noului campion.

Între timp, Fornäss a cîștigat și „Trofeul Doria", la Cortina d'Ampezzo, cu un punctaj chiar mai bun decît cel realizat la Inzell (170,633 p față de 174,805 p), dar și Verkerk a terminat pe locul I la Davos (cu 170,744 p) unde a stabilit un nou record mondial pe 1 500 metri (2:02,0).

Recent, în Norvegia, Fornäss a mai cîștigat două concursuri dar... numai cu 175,350 p și 178,777 p. Să fie începutul unei curbe descendente sau urmarea unei dozări a efortului așa încît Dag să abordeze, astăzi, întrecerile campionatului mondial în plenitudinea mijloacelor fizice ?

Activitatea la schi continuă să fie dominată de probele care contează în clasamentele Cupei Mondiale. Schiorii se vor întrece în probe de slalom, la Kranjska Gora în Iugoslavia, iar schioarele, tot la slalom, în Cehoslovacia, la Visoke Tatry.

Austriecii, în eclipsă totală, săptămîna trecută au fost din nou întrecuți, în „Cupa Națiunilor", de francezi (776 p față de 745 p).

În clasamentele individuale, Schranz, staționar la 141 puncte, este urmat de doi tineri francezi Russel și J. N. Augert (ambii cu 76 p), în timp ce la feminin se conturează o luptă strînsă între cele două austriece Gabl și Drexel, pe de o parte, iar pe de alta, cele două franceze Mir și Lafforgue.

Karl Schranz și Olga Pall — purtători ai marilor speranțe austriece în „Cupa Mondială" la schi

Dintre celelalte mari competiții ale acestui weekend sportiv mai amintim „Cupa Beskizi" la schi, organizată la Szczyrk (Polonia), competiția de sărituri (firește, tot cu schiurile !) „Cupa Konsberg" (la Muran, în Austria) și „Cupa Kurikkala" pentru disciplinele nordice ale schiului (la Cortina d'Ampezzo) și un derby în fotbalul italian : între Cagliari și Fiorentina, care își împart, pentru moment, șefia în clasament.

Ion F. BACIU

Oleg Protopopov va spune adio patinajului !

(Urmare din pag. 1)

France-Presse, U.P.I., A.P. și ai altor agenții și gazete. *Nu fiindcă aș fi bătrîn. Nu sînt de loc bătrîn... Galina Ulanova, incomparabila balerină, a ajuns la apogeul carierei sale cînd avea 56 de ani. Și abia atunci a dansat rolul Julietei în cel mai perfect stil, relevînd adevărata splendoare a muzicii lui Prokofiev. Nu! Nu fiindcă mă apropii de 40 de ani sînt acuma pe locul doi. Dumneavoastră, cei de la presă și televiziune, nu mă mai vreți... Doriți o schimbare, ceva nou, mai ușor, mai sprinten. Și asta se transmite arbitrilor, cei care nu-și pun ochelarii decît ca să vă citească titlurile din ziare...*

În jur, rîsete și șușoteli.

— Oleg, tu mereu citezi exemple din balet și muzică, dar patinajul este totuși un sport. Aci contează performanța, nu concepția !...

Cel care-l interpelase, era chiar un gazetar sovietic. Performanța... Da, performanța Ludmilei Belousova și a lui Oleg Protopopov era desigur mai slabă decît cele de la ultimele două Olimpiade, de la patru campionate mondiale și tot atîtea europene, cîștigate consecutiv. Cîteva greșeli tehnice, vreo două numai, puțin importante dar vizibile, deschiseseră calea pentru noii campioni, promovați în ultimul moment pe prima treaptă a podiumului.

— Dragii mei, să lămurim un lucru — spunea Protopopov. *Eu sînt amărît de înfringere, dar dacă există vreo consolare, ea vine de la faptul că cei care ne-au „detronat", cum veți scrie mîine la gazetă, sînt patinatori sovietici. Îi felicit din toată inima pe Rodnina și Ulanov. Dar — fiți atenți, acum — ce fac ei, este alt patinaj, cu totul altceva. Aci nu e vorba de cîte sărituri faci, de cîte ori partenera atinge gheața cu creștetul capului. Nu consider că acesta este etalonul performanței. Vouă vi se pare că ceea ce facem noi pe gheață este prea simplu. Ei, asta mă bucură cu adevărat ! Înseamnă că am ajuns la perfecțiune...*

Rumoarea grupului de auditori era cînd aprobatoare, cînd vrăjmașă.

— Vorbesc mereu de balet, — continuă Oleg și mai hotărît. *Da, ceea ce fac este balet, este artă. Folosim mijloacele patinajului pentru a exprima plasticitatea mișcării. De fapt, toți facem asta, dar în moduri diferite. Există operă și operetă. Există muzica lui Beethoven și cea a lui Offenbach. Poți să fii un excelent actor de operetă, dar pe scena operei nu vei păși niciodată. Eu am vrut să redau pe luciul gheții frumusețea unei raze din Sonata Lunii...*

Oleg se uita în jur, așeziat din toate părțile de întrebări. Una dintre acestea părea să-l fi lovit direct în țintă :

— Foarte bine, dar aceasta duce inerent la monotonie, la un singur procedeu. Nu-i așa?

Întrebarea era pusă în engleză, iar răspunsul a fost la fel:

— La noi, în folclorul rus, există o zicătoare: „Gîsca știe să meargă, să înoate și să zboare, dar nimic nu face bine ; vulturul poate numai să zboare...".

Bineînțeles, rîsete.

— Uitați-vă. Sînt 15 ani de cînd patinez cu Ludmila. De la început am lucrat aceste elemente, pe care unii le consideră simple, căutînd să le ducem la perfecțiune. N-a fost ușor. S-a vorbit despre miile de ore pe care le-am petrecut pe gheață, despre lucrul cu maeștrii de balet ai Operei din Leningrad, despre acel briu de 10 kg pe care și-l pune Liuda la antrenament pentru ca s-o ridic mai ușor în concurs... Sînt lucruri adevărate. Ei bine, după tot ce am lucrat pot să vă ofer un program de patinaj artistic de 15 minute. Atît !...

15 ani — 15 minute. Pentru Protopopovi timpul are limite neobișnuite, ca totdeauna cînd tinzi idealul.

— Și cînd veți spune „kone" ? *(n.r. sfîrșit).*

— La Olimpiada de la Sapporo ! Pe podium...

A fost răspunsul lui Oleg Protopopov.

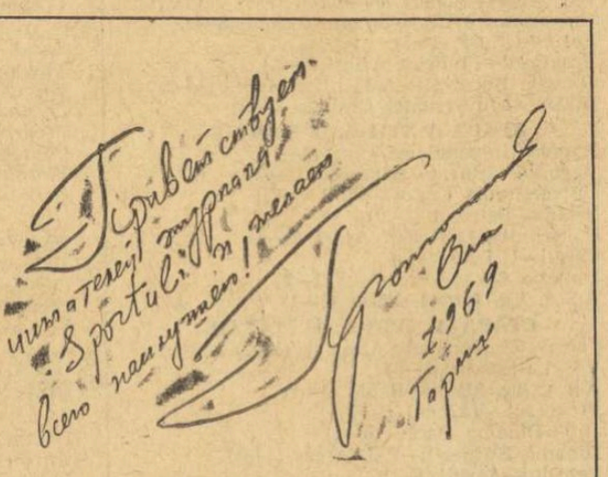

Salut pe cititorii ziarului „Sportul" și le doresc toate cele bune !

OLEG PROTOPOPOV, Garmisch, 1969

Sportul românesc pe meridianele afirmării internaționale

(Urmare din pag. 1)

confruntare sportivă contemporană —, 141 de medalii la campionatele mondiale de seniori și tineret (60 de aur), 252 de medalii la campionatele europene de seniori, tineret și juniori (76 de aur), 829 medalii la Jocurile Balcanice (337 de aur) ș.a. Și, tot în acești ani, sportivii români au corectat 6 recorduri olimpice, 75 de recorduri mondiale la seniori și juniori, 53 de recorduri europene. Bilanțul prestigioaselor succese, afirmări, ale sportivilor români ar putea fi, desigur, completat cu multe alte cifre, statistici și clasamente care atestă poziții de frunte cucerite pe plan internațional. Ne oprim aici pentru că, fără îndoială, numeroșii amatori de sport din țara noastră, care urmăresc cu interes și dragoste evoluția „tricolorilor" pe toate meridianele, cunosc foarte bine multilaterala lor afirmare.

Toate aceste succese, expresie a condițiilor create de partidul și statul nostru, a talentului sportivilor și competenței antrenorilor lor, au făcut să crească nu numai respectul și stima pentru sportul românesc și pentru ambasadorii lui, ci și rolul, poziția sportului din țara noastră în mișcarea sportivă internațională. Iată doar cîteva din datele care exprimă dimensiunile evident majorate, ale relațiilor internaționale pe care le întreține și le dezvoltă astăzi sportul românesc :

● În prezent, România are relații, face schimb de delegații, publicații și informații cu organizații sportive din peste 100 de țări ale lumii.

● În perioada 1947—1968, țara noastră a fost vizitată de 1073 de delegații cuprinzînd 12497 sportivi ; în același timp 1125 de delegații din România, cuprinzînd 14289 de sportivi au participat la diferite concursuri și reuniuni sportive internaționale organizate peste hotare.

● În ultimii doi ani, sportivii români au participat la 104 campionate mondiale, europene, competiții balcanice, au susținut 327 întîlniri interțări și 920 întîlniri intercluburi.

● Ca o recunoaștere a valorii ridicate a sportului românesc și, în același timp, ca prețuire pentru aportul adus la propășirea în lume a celor mai frumoase idealuri sportive, țara noastră a primit cinstea de a organiza — și a făcut-o în condiții excelente și în specifica atmosferă de ospitalitate și prietenie — numeroase mari competiții internaționale, cum au fost campionatele mondiale de handbal feminin, popice, lupte greco-romane, campionatele europene de tir, caiac-canoe, baschet feminin ș.a.

Așa cum se subliniază, recent, în Manifestul Frontului Unității Socialiste. „În centrul politicii externe a Partidului Comunist Român și guvernului Republicii Socialiste România se situează prietenia și colaborarea cu toate țările socialiste..." Reflectînd acest principiu fundamental față de care își manifestă totala adeziune, mișcarea sportivă, Consiliul Național pentru Educație Fizică și Sport au pus în centrul preocupărilor privind relațiile internaționale pe plan sportiv dezvoltarea neîntreruptă a legăturilor de prietenie și colaborare cu organizațiile sportive din țările socialiste. Din totalul acțiunilor internaționale, circa 70 la sută sînt realizate cu organizațiile sportive din aceste țări. Numai în 1968 numărul competițiilor cu participarea sportivilor din țările socialiste a crescut cu 26 la sută față de anul 1966.

În același timp, CNEFS, federațiile și cluburile sportive întreține și dezvoltă o fructuoasă colaborare prietenească cu organizațiile sportive din țările balcanice. Sportivii români participă cu regularitate — și, la rîndul lor, prelau cu bucurie organizarea diferitelor competiții — la tradiționalele întreceri balcanice de atletism, baschet, lupte, tenis de masă, tenis, box, yahting, tir, motociclism, fotbal, călărie, scrimă etc.

O continuă dezvoltare cunosc, de asemenea, legăturile sportive prietenești și colaborarea amicală cu organizațiile de specialitate din Franța, Italia, R.F. a Germaniei, Belgia, Austria, Danemarca, Suedia, Anglia, Olanda, Elveția, Finlanda ș.a.

Au fost stabilite — și au perspective de dezvoltare — relații de colaborare, contacte și schimburi de delegații sportive cu organizațiile respective din Etiopia, Sudan, Congo (Kinshasa), Algeria, Maroc, Tunisia, Siria, Liban, Iran, Irak, Republica Arabă Unită, Israel, Mexic, Uruguay, Brazilia, Japonia, India, Ceylon și din alte țări. La solicitarea unora din aceste organizații, mișcarea sportivă din țara noastră a acordat, sub diferite forme un substanțial sprijin : au fost oferite burse de studiu la Institutul pentru Educație Fizică și Sport, au fost organizate — cu invitați din multe țări — cursuri de perfecționare ; o serie de tehnicieni, antrenori și medici din țara noastră au împărtășit din experiența lor sau au lucrat direct ajutînd la pregătirea diferitelor loturi de sportivi.

În cadrul relațiilor sportive externe un loc important îl ocupă activitatea desfășurată în cele 42 de organizații sportive internaționale la care sînt afiliate CNEFS și federațiile de specialitate din țara noastră.

Reprezentanții federațiilor noastre iau parte la majoritatea congreselor și reuniunilor acestor organizații, participînd activ, mai ales în ultimii ani, la lucrările lor. Delegații noștri au contribuit prin propuneri judicioase la îmbunătățirea conținutului statutelor și regulamentelor federațiilor internaționale, la înlăturarea unor prevederi discriminatorii, la accentuarea caracterului reprezentativ al organelor lor de conducere, la stabilirea de drepturi egale pentru toate organizațiile naționale afiliate, la adoptarea unor metode de muncă întemeiate pe principii larg reprezentative, democratice.

Tehnicienii români participă activ la cursurile și seminariile organizate de federațiile internaționale de specialitate, unii dintre ei cum sînt cei de la tir, caiac-canoe și handbal fiind bine cunoscuți și apreciați pe plan internațional.

Un număr de arbitri români au obținut calificarea de arbitri internaționali și au fost solicitați să conducă importante competiții internaționale oficiale de box, baschet, hochei, handbal, popice, lupte, caiac-canoe, tir, scrimă, volei.

Ca urmare a succeselor obținute de sportivii români și a activității fructuoase pe care au desfășurat-o, delegații noștri au fost aleși în forurile de conducere ale federațiilor internaționale de lupte, scrimă, handbal, rugby, tir, volei și ale uniunilor europene de tir, tenis de masă și volei.

Avem, de asemenea, membri în comisiile tehnice ale federațiilor internaționale de atletism, aviație, baschet, box, caiac-canoe, handbal, fotbal, motociclism, popice, natație, rugby, șah, schi, scrimă, tir, tenis de masă, volei, tir cu arme sportive de vînătoare, sport feroviar.

Reprezentanții sportului românesc au avut un rol activ și în cadrul Comitetului Internațional Olimpic, exercitînd o influență mai mare asupra hotărîrilor adoptate de sesiunile C.I.O. și de reuniunile reprezentanților comitetelor olimpice naționale.

S-a desfășurat o activitate demnă de relevat și în organismele Consiliului Internațional de Educație Fizică și Sport de pe lîngă UNESCO. Drept urmare, reprezentantul român în Biroul de Documentare și Informare a fost numit președintele Comisiei Internaționale de Terminologie Sportivă. Un alt delegat a fost ales membru al Comisiei de Cercetări Științifice.

Avînd în vedere că în prezent este dificil să se obțină rezultate de valoare mondială fără a generaliza în mod temeinic experiența noastră pozitivă și fără a cunoaște tot ce este nou în metodica antrenamentului sportiv, Consiliul Național pentru Educație Fizică și Sport a acordat o atenție deosebită cunoașterii experienței înaintate din alte țări.

Pe lîngă posibilitățile pe care le au de a face schimb de experiență cu prilejul numeroaselor competiții internaționale la care participă și al cantonamentelor comune, care s-au înmulțit în ultimii ani, tehnicienilor și antrenorilor noștri li s-au creat condiții speciale pentru a cunoaște experiența valoroasă din alte țări. În ultimii ani au fost trimise delegații pentru a studia experiența și modul de organizare a mișcării sportive din R.S. Cehoslovacă, R.P. Polonă, R.D. Germană, U.R.S.S., Anglia, R.F. a Germaniei, S.U.A, R.S.F. Iugoslavia.

În ultimii trei ani au fost trimiși în străinătate numai pentru schimb de experiență 225 de antrenori și tehnicieni. În același timp au sosit în țara noastră 140 de tehnicieni străini pentru a studia realizările noastre sportive.

★

Consecvent principiului că o cunoaștere reciprocă adecvată servește cauzei prieteniei și păcii între popoare, Consiliul Național pentru Educație Fizică și Sport va dezvolta și în viitor relații prietenești cu organizațiile și tinerii sportivi din toate țările, cultivînd și promovînd — în fapt — spiritul și idealurile de conlucrare între popoare prin intermediul sportului.

Tiparul I. P. „Informația", str. Brezoianu nr. 23—25, București

40368

PROLETARI DIN TOATE ȚĂRILE, UNIȚI-VĂ!

Redacția și administrația: str. Vasile Conta nr. 16, tel. 11.10.05, interurban 72 și 286. Telex sportrom buc. 180.

sportul

4 pagini 30 bani

Anul XXV—Nr. 457 (5891) ZIAR AL CONSILIULUI NAȚIONAL PENTRU EDUCAȚIE FIZICĂ ȘI SPORT Duminică 16 februarie 1969

La Lake Placid, în C.M. de bob

ECHIPAJUL NEAGOE — FOCȘENEANU PE LOCUL II DUPĂ DOUĂ MANȘE

A fost omologat recordul mondial al VIORICĂI VISCOPOLEANU

în pag. a 4-a

SUB SEMNUL RETURULUI...

Data reluării campionatului de fotbal se apropie cu pași repezi... În consecință, echipele noastre divizionare își dedică, în mare majoritate, această duminică întîlnirilor amicale, menite să verifice, în primul rînd, potențialul fizic al jucătorilor.

Bucureștenii vor avea de ales astăzi între stadionul din str. dr. Staicovici și cel de la Ghencea. Pe primul, cu începere de la ora 12,45, se vor întîlni Progresul și F.C. Argeș (în deschidere, meciul echipelor de tineret-rezerve), iar pe al doilea, steliștii vor primi replica oțelarilor gălățeni, din divizia B, de la ora 10.

Alte partide, la fel de atractive, vor fi găzduite de provincie, „capul de afiș" fiind deținut de întîlnirea de la Ploiești, unde gazdele primesc vizita universitarilor clujeni.

Carol Corbu a realizat, cu 16,37 m, cel mai bun rezultat mondial al sezonului de sală

A doua ediție a „internaționalelor" pe teren acoperit a reunit în sala din parcul „23 August" sportivi din Bulgaria, Cehoslovacia, R.F. a Germaniei, Polonia, Uniunea Sovietică și, bineînțeles, România. Prima zi a competiției dotate cu „Cupa de cristal" a oferit numeroșilor spectatori satisfacția unor dispute interesante, cîteva dintre ele încheiate cu rezultate remarcabile.

În legătură cu întrecerile de ieri ne-am propus să dăm cuvîntul cîștigătorilor celor 6 probe:

BĂRBAȚI. 50 METRI. Deși rezultatul cursei va fi anunțat abia duminică, după developarea filmului sosirii, totuși cîștigătorul probei se cunoaște. Este vorba de sprinterul polonez WLADISLAW KICZKO: *„Încep prin a vă mărturisi că-mi place foarte mult această sală, ambianța ei. Organizarea a fost la înălțime, iar despre starter am de spus numai cuvinte bune. Cursa, ca toate cele pe distanțe atît de scurte, a fost foarte echilibrată. Sînt mulțumit de rezultat (5,8 s)".*

TRIPLU. Radios, primul clasat, CAROL CORBU, ne-a spus: *„Mi-am dorit să sar peste 16,20 m, norma de participare pentru Jocurile europene de la Belgrad. Sînt foarte fericit că am obținut 16,37 m* (la 6 cm de recordul de sală al lui Ciochină), *cel mai bun rezultat mondial al sezonului „indoor".* Rezultate: C. Corbu (Steaua) 16,37 m, V. Dumitrescu (Dinamo) 16,16 m, G. Bloos (Rapid) 15,42 m, Wojciech Chwaluczyk (Polonia) 15,20, Al. Mihu (Steaua) 15,01.

ÎNĂLȚIME. ȘERBAN IOAN, în schimb, nu-și poate ascunde insatisfacția: *„Mă bucură succesul, dar sînt complet nemulțumit de faptul că am ratat copilărește a treia încercare de la 2,17 m. Voi lua parte peste cîteva zile la concursul de la Moscova și sper ca acolo să pot obține un nou record. Îl felicit pe tînărul meu adversar Csaba Dosa pentru succesul său".* Rezultate: Ș. Ioan (GAU) 2,14, C. Dosa (Lic. 2 Tg. Mureș) 2,11 — record de juniori, R. Baudis (Cehoslovacia) 2,085 m, N. Avilov (U.R.S.S.) 2,04 m.

Romeo VILARA

(Continuare în pag. a 4-a)

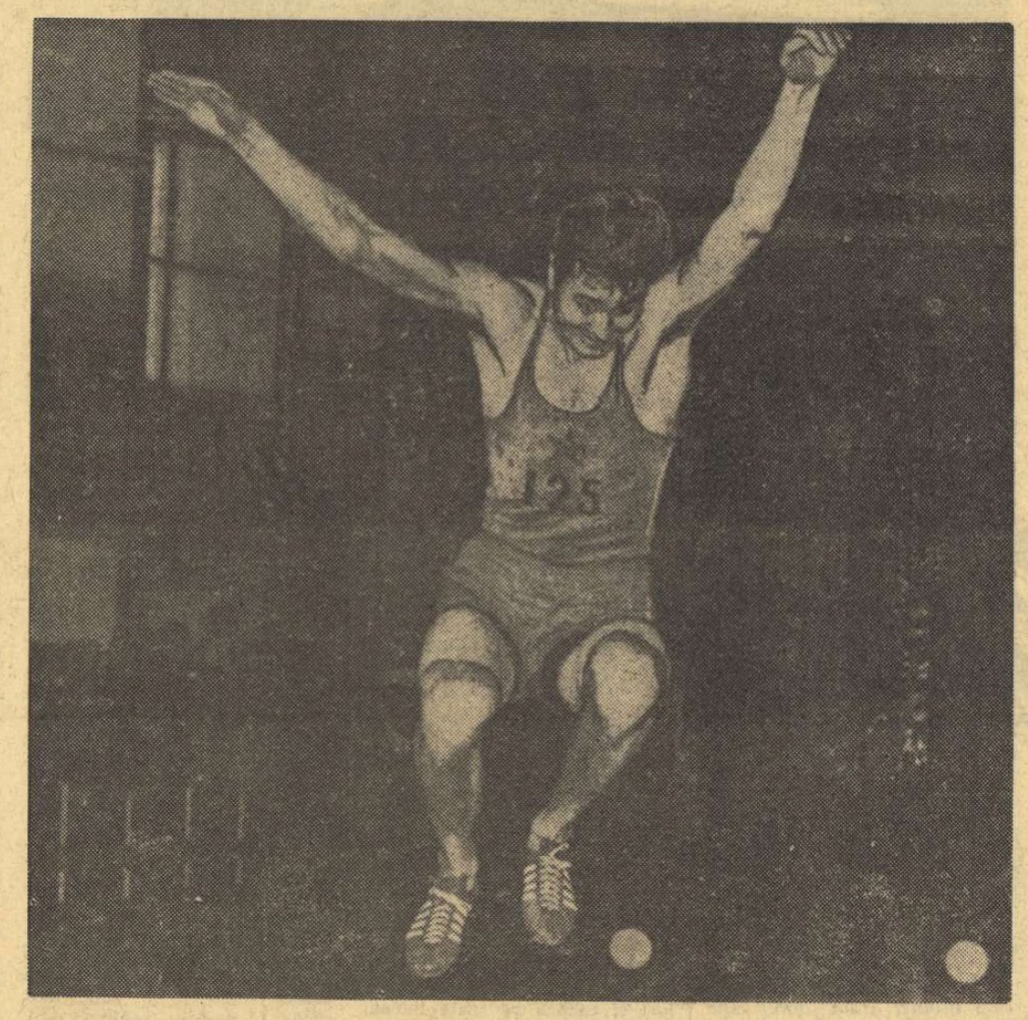

Carol Corbu în plin efort

Foto: E. RONNE

OPTZECI DE SĂNIUȚE

POIANA BRAȘOV, 15 *(prin telefon, de la trimisul nostru).* Cam incomod călătorim în acest sfîrșit de săptămînă, cu mașina, în Poiana. Pentru că, în afara schiorilor cu bețele și alunecătoarele frumos legate în curele, urcă din Brașov și marea armată a gălăgioaselor săniuțe. Ei bine, aceste „boburi neisprăvite" — cum le spun în glumă bătrînii schiori — se instalează autoritar în autobuz, ocupînd tot ce se poate ocupa. Și, bineînțeles, motivînd dacă este nevoie că săniuța e sport olimpic. Adică, ceva foarte modern, foarte plăcut, care — la urma, urmei — are și o finală pe țară!

În fața acestui ultim argument, toată lumea cedează. Prilej, firește, de a mai urca în mașină cîteva săniuțe!... Multe din ele noi, din cele peste 2 000 vîndute, la Brașov, în ultima săptămînă. Explicația? Săniuța a fost pusă — oficial — în drepturile ei. Marea festivitate care va marca acest eveniment are loc duminică, cu ocazia finalei pe țară a primei ediții „SĂNIUȚA DE ARGINT", *organizată de C.C. al U.T.C.* Întrecerea reunește cele mai bune 80 de săniuțe din țară. Adică, 40 de fete și 40 de băieți, cîștigătorii concursurilor pe județe.

Simbătă, participanții au efectuat un antrenament non-stop. Am fost, se înțelege, prezent pe pîrtie spre a urmări aceste ultime manșe dinaintea concursului. S-a alunecat bine, tehnic, în viteză. Organizatorii au cronometrat coborîrile, ținînd în permanență legătura — prin instalații radio și linii telefonice — cu secretariatul tehnic. Startul în acest disputat concurs se va da duminică dimineața pe pîrtia amenajată pe vechiul drum Brașov — Poiana, din apropierea cabanei Vînătorul.

Vasile TOFAN

Gh. Cincu și Marcela Leampă, din nou campioni la schi fond

BUȘTENI, 15 *(prin telefon de la trimisul nostru).* Pentru prima dată în acest sezon vremea a fost potrivnică schiorilor. Schiorii fondiști, participanți la întrecerea pentru cucerirea titlului de campion, au dat o luptă deosebit de dură, avînd de înfruntat o ploaie intermitentă și o zăpadă foarte grea, alunecarea fiind deosebit de dificilă.

Gheorghe Cincu (A.S.A. Brașov) în plină cursă

Titlul i-a revenit, pe merit, celui mai bine pregătit dintre seniori, reprezentantului A.S.A. Brașov, Gheorghe Cincu. El a luat un start puternic și, deoarece principalul său adversar, P. Dinu, plecase înaintea lui cu un minut, a avut, pe parcurs, un reper excelent și a controlat autoritar cursa.

Iată rezultatele: seniori 15 km: 1. Gh. Cincu 55,35; 2. P. Dinu (Dinamo Brașov) 57,31; 3. Gh. Bădescu (Dinamo Brașov) 58,30; 4. S. Drăguș (A.S.A. Brașov) 58,45; 5. M. Stoian (A.S.A. Brașov) 58,47; 6. I. Țeposu (Dinamo Brașov) 1:00,03.

Întrecerea pe 5 km a senioarelor i-a permis Marcelei Leampă să cucerească un nou titlu de campioană, cu timpul de 21,19. Ea a condus cursa de la plecare la sosire și a reușit să o întreacă pe a doua clasată, Adriana Barabaș, cu mai mult de un minut (22,29).

La 15 km (tineret) titlul de campion a fost cucerit de I. Mîrzea (A.S.A. Brașov), care l-a întrecut pe D. Soiu (A.S.A. Brașov) cu numai 6 sec, după o dispută pasionantă, în care învingătorul a fost decis pe ultimii metri. Rezultate: 1. I. Mîrzea 1:00,11; 2. D. Soiu 1:00,17; 3. C. Șovăială (Clubul sportiv Sinaia) 1:01,34.

Duminică au loc probele de ștafetă 4 x 10 km la băieți și 3 x 5 km la fete.

Paul IOVAN

La Sinaia, în loc de concurs:

Convorbire la gura sobei...

SINAIA, 15 *(prin telefon de la trimisul nostru).* Peisaj dezolant. Peste bogatul așternut de zăpadă al Sinaiei plouă un fel de lapoviță incertă. Concursul proiectat e compromis. În Poiana Popicăriei, optimiștii, incurabilii admiratori ai bobului, s-au cocoțat cu umbrelele desfăcute pe șoseaua poleită, în nădejdea unui miracol. Doar concurenții au înțeles din zori că nu mai e nimic de făcut și s-au retras la confortul vilelor cu aceeași tristețe. Aci l-am întîlnit pe Roberto Zardini, celebrul pilot-bober italian, pompier la Cortina d'Ampezzo, în vîrstă de 38 de ani, prieten bun și fost adversar al lui Panțuru. Ne-am întreținut la gura șemineului, ca într-o melancolică poveste englezească.

— Pentru că febra de concurs e absentă, ce credeți, cu tot calmul, despre pîrtia de la Sinaia?

— Am concurat pe toate pistele europene și cred că cea de aici e una dintre cele mai bune. Seamănă în configurație cu cele de la Cervinia și Alpe d'Huez. Permite o uimitoare constanță în viteză, fără sinuozități în ritm. Aluneci din curbă-n curbă, lin ca-ntr-un vals vienez. Deși e rapidă, nu-ți face frică. Intri în curbe fără să simți presiune. Și-apoi, muncitorii acestia excelenți care o pregătesc, unde i-ați găsit? Nu-mi dau seama cum au reușit s-o facă atît de lisă cum nici la Cortina nu sîntem în stare!

— Ați făcut cîteva vizite prin împrejurimi. Cum vi s-a părut?

— N-aș fi crezut niciodată că România e atît de frumoasă. Îmi închipui — după cîteva fotografii văzute — că vara trebuie să fie și mai fermecătoare. Îmi propun să revin la vară, pentru a întoarce vizita prietenului meu Panțuru.

— Apropo, ce șanse îi acordați la Lake Placid?

— Îl consider un pilot extraordinar. La bobul de 2 va termina printre primii cinci, iar la cel de 4 va urca pe podium. Pariez o sticlă de șampanie.

— Credeți că accidentele pot îndepărta tineretul de bob?

— Deși eu însumi am avut durerea de a pierde, acum cîțiva ani, chiar la Lake Placid, pe vărul meu, răspunsul este: nicidecum. Bobul rămîne, firește, un sport al celor curajoși, dar pe pîste cu deplină securitate — cum e aceasta de la Sinaia — accidentele nu sînt decît unități incidentale în statistica globală și inevitabilă a întîmplărilor funeste de tot felul. Cred că tineretul se va îndrepta tot mai mult spre bob, într-o tentație și tendință dinamică naturale. Totul e să-i călăuzim pașii atent, cu antrenamente progresive. Bobul are un viitor pe care nici nu-l bănuiți...

Acum, nu ne rămîne decît să așteptăm împlinirea promisiunilor stației meteorologice de la Omul, pentru a ști dacă duminică, în sfîrșit, „Cupa Orașului Sinaia", cu o atît de selectă participare internațională, se va putea ține, sau nu.

Victor BANCIULESCU

Medicina și Rapid primele învingătoare ale returului la volei

Ieri au avut loc primele întîlniri din cadrul returului campionatului diviziei A (feminin) și B de volei.

Disputată în sala din șos. Ștefan cel Mare, partida dintre MEDICINA și I.E.F.S. s-a caracterizat printr-o luptă strînsă pentru fiecare punct. După un prim set cîștigat destul de ușor de I.E.F.S., medicinistele reușesc printr-o mai bună organizare a jocului să le cîștige pe următoarele. Scor final: 3—1 (—7, 11, 9, 8).

În sala Giulești s-au întîlnit formațiile RAPID și C.P.B. Victoria a revenit rapidistelor cu 3—0 (8, 8, 9), în urma unui joc în care adversarele nu le-au creat dificultăți.

Luptă pasionantă la fileu în meciul feminin de volei dintre Rapid și C.P.B.

ÎN SFÎRȘIT, VOLEIUL...

Veșnic credincioși, neclintiții iubitori ai voleiului sînt gata să-și vadă din nou favoriții în întrecerile oficiale, cu gîndul și speranța că exigențele lor vor fi satisfăcute într-o măsură mai mare, că vor avea mai puține decepții în acest an, că — în sfîrșit — evoluția celor mai buni sportivi le va întări credința în revirimentul pe plan internațional pe care îl așteptăm toți și pe care îl dorim cît mai apropiat. De aceea, acum, la reluarea campionatului, la primul pas oficial al voleiului în 1969, datoria majoră pe care o au toți cei ce activează în sportul cu mingea peste plasă este de a răsplăti încrederea și fidelitatea acestor entuziaști suporteri, de a le hrăni atașamentul și de a nu le înșela așteptările. Iar așteptările lor înseamnă spectacol sportiv, calitate, izvorîte dintr-o muncă fără preget la cluburi și asociații, dintr-o pregătire superioară a echipelor de către oameni de specialitate, pricepuți și devotați meseriei. Căci, trebuie să recunoaștem, activitatea voleibalistică din unele zone ale țării a fost și mai este încă descoperită în ceea ce privește antrenorii calificați, stăpîni pe meserie (suferind de aceasta pînă și unele echipe de divizia A). Pe de altă parte, tehnicienii noștri trebuie să părăsească metodele învechite de pregătire a echipelor lor, să fie la curent cu ultimele noutăți pe plan mondial, să fie ei înșiși niște creatori. Prea puține echipe (Dinamo-băieți, Penicilina și Dinamo-fete) sînt pregătite în acest spirit.

De asemenea, se așteaptă o mai rațională repartiție la echipele din divizia A a tinerelor talente provenite din categoria secundă și, mai ales, din cea școlară, astfel încît toate formațiile să poată dispune de elemente tinere și valoroase care să nu se irosească în anticamerele cîtorva cluburi.

Măsurile luate în privința arbitrajului cred că vor asigura aprecieri obiective, vor conferi întrecerilor voleibalistice un climat onest de disputare. Dar jucătorii, antrenorii și spectatorii nu trebuie să vadă în arbitri dușmanii unor echipe și amicii altora. Îndeosebi, adresăm publicului spectator invitația sinceră de a ajuta întotdeauna pe conducătorii de joc, de a contribui, prin manifestarea sa, la încurajarea valorii și nu a mediocrității.

Tinerele noastre echipe naționale — alcătuite pe temeiuri și criterii noi — vor debuta în acest an în întîlniri internaționale, căutîndu-și maturizarea pentru a ne reprezenta cu cinste în importantele competiții ce încep anul viitor și care constituie „furcile caudine" ale calificării pentru Olimpiada din 1972. Este principalul obiectiv care stă, la ora actuală în fața voleiului românesc. În sensul realizării lui trebuie să ne canalizăm toate eforturile, priceperea și devotiunea față de acest sport.

Nicolae SOTIR
antrenor federal

În turneul speranțelor olimpice de scrimă

Floretiștii polonezi și sabrerii sovietici învingători

ECHIPA DE SABIE A ROMÂNIEI A TERMINAT PE LOCUL II

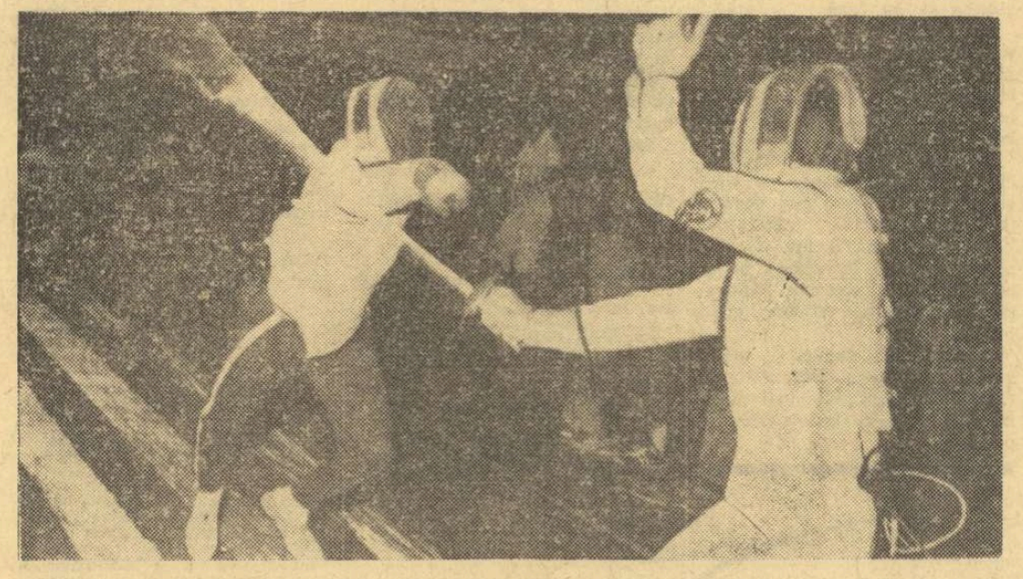

Cubanezul Salvat (stînga) a adus un punct prețios echipei sale în asaltul cu Prodel (R.D.G.)

Turneul pe echipe al speranțelor olimpice la scrimă a început ieri — în sala Floreasca — cu probele de floretă-băieți și sabie. Întrecerea floretiștilor a reunit opt echipe împărțite în două grupe: A (U.R.S.S., Polonia, Ungaria și Bulgaria) și B (R. D. Germană, România, Cuba și R.P.D. Coreeană). În prima grupă, problema primului loc a fost rezolvată de întîlnirea dintre formațiile Poloniei și U.R.S.S., victoria revenind polonezilor cu 5—4. În aceeași grupă, echipa Poloniei a mai întrecut formațiile Ungariei cu 6—3 și Bulgariei cu 5—2, iar floretiștii sovietici au obținut o victorie cu 9—0 în fața echipei bulgare.

În grupa secundă, din care a făcut parte și echipa țării noastre, tinerii reprezentanți ai scrimei cubaneze au realizat o surpriză de mari proporții dispunînd de puternicul terțet din R. D. Germană (în frunte cu Wuthenow, cîștigătorul probei individuale) cu 5—4. Floretiștii noștri, care au realizat două victorii în primele întîlniri (cu 9—0 în fața floretiștilor din R.P.D. Coreeană și cu 6—3 asupra echipei cubaneze), au cedat, în schimb, în fața formației R. D. Germane cu 2—7. Victoriile echipei noastre au fost realizate de A. Ștefan care a totalizat 6 (3 în meciul cu R.P.D. Coreeană, 2 în fața cubanezilor și una în întîlnirea cu R.D.G., la Wuthenow cu 5—3), Petruș cu 5 (3 cu R.P.D. Coreeană și 2 cu Cuba). Ursovici — utilizat în întîlnirile cu Cuba și R. D. Germană — a realizat 3 victorii: două în fața trăgătorilor cubanezi și una în fața lui Wuthenow și Burlea (3 victorii — cu R.P.D. Coreeană).

S. BONIFACIU
T. STAMA

(Continuare în pag. 4-a)

Steaua a întrecut greu pe Politehnica Timișoara

● Astăzi, derbiul campionatului de handbal: Steaua — Dinamo București

CLUJ, 15 (prin telefon de la trimisii noștri)

Penultima etapă a turneului de sală (a 17-a a campionatului) la handbal masculin a fost caracterizată prin jocuri dinamice, scorurile înregistrate fiind în general strînse.

Dinamo Bacău — Timișul Lugoj 19—17 (8—8). Confirmînd forma bună din etapa anterioară, lugojenii au fost la un pas de a realiza al doilea punct în clasament. Ei au început partida bine, au condus cu 5—2 (min. 17) și cu toate că Dinamo Bacău a reușit să egaleze în finalul reprizei, în partea a doua ei au preluat din nou conducerea (min. 38: 12—9), lăsînd impresia că vor cîștiga. Deși fără o pregătire fizică superioară, dar beneficiari a unei rutine competiționale net superioare, dinamoviștii au putut să egaleze (min. 57: 17—17) și apoi să forțeze obținerea victoriei. A arbitrat slab, cu multe scăpări, D. Racoveanu (București).

Rafinăria Teleajen — Universitatea București 18—16 (11—8). A fost, dacă putem spune așa, meciul disperării. Ambele echipe aveau neapărată nevoie de puncte și în joc nu erau puse decît două. Ele au fost obținute de Rafinăria Teleajen, la capătul unui duel pasionant, care a ținut încordată atenția spectatorilor pînă în ultimele secunde. La început a condus Rafinăria (min. 9: 4—1), dar studenții au avut o puternică revenire și au întors scorul în favoarea lor (min. 14: 5—4). A fost rîndul ploieștenilor la replică și ei au terminat repriza în avantaj. Imediat după reluare, Universitatea a egalat din nou (min. 35: 11—11) și apoi în continuare scorul a avut diferențe minime, arătînd cu două minute înainte de final 16—16. În aceste minute decisive, handbaliștii de la Rafinăria au înscris două goluri și astfel aproape au scăpat de retrogradare. Cele mai multe puncte au fost înscrise de Laub (5) și Iconaru (4) pentru Rafinăria și Chicidt (4) și Schuman (4) pentru Universitatea. A arbitrat V. Cojocaru (Craiova).

Dinamo București — Politehnica Galați 27—18 (12—7). Interesante au fost doar primele 25 de minute, adică atît cît gălățenii au putut face față adversarilor lor. Apoi, Dinamo s-a distanțat și

Călin ANTONESCU
Nușa MUȘCELEANU

(Continuare în pag. a 4-a)

SPORTUL magazin

POIANA BRAȘOV

O seducătoare stațiune de sporturi hibernale

Săniuța, schiul și confortul hotelurilor se adaugă la frumusețile naturale ale Poienii

De vreo două zile cerul Poienii arăta ca un obraz încruntat și din cămările lui întunecate venea o zăpadă sfioasă. Apoi, într-o noapte, un vînt călduț și harnic a pus pe fugă turmele norilor, lăsînd față în față un cer albastru de pictură marină, cu această concavitate albă, ca o valvă de scoică, aflată sub protectoratul blajin al Postăvarului, care este Poiana Brașovului. Aproape de zece dimineața, urcat, parcă, pe niște scripeți așezați în pădurea dimprejur, a sosit ca într-un alai alegoric și soarele. Cald și zăpadă, în aer un amestec de arome contradictorii, se simțea înfruntarea dintre anotimpuri, adulmecam primăvara sosită la porțile iernii, masive încă, grele, dar scorojite, crăpate și condamnate la năruire. Pîrtiile și drumurile aspirau din hoteluri și cabane pe toată lumea. Pregătirile mocnite pentru metamorfoza naturii se fac probabil cu o descărcare de energie, care se transmite în cele din urmă oamenilor.

Farmecul Poienii este potențat în fiecare an cu amenajări, cu înlesniri, cu idei prinse într-un registru de înnoiri și de eforturi continue. Pîrtia de schi a fost iluminată ca un studio de televiziune, iar întreținerea ei, realizată diurn și atent, o face atrăgătoare pînă la ore cînd întunericul atinge de mult intensități de smoală. Patinoarul artificial e o realizare excepțională care bucură atîta lume, inclusiv pe hocheiștii noștri, încît e dificil să inițiem o enumerare. Și cum anul acesta va primi pereți și boltă și va deveni un mic, dar cochet palat de iarnă, iată îmbogățindu-se Poiana cu o fericită îmbinare de valori estetice și utilitare.

Ambiționată să obțină o recunoaștere internațională și să devină o seducătoare stațiune de sporturi hibernale, Poiana dobîndește valențe convingătoare, rezultate din noi construcții și din efortul oamenilor. Prezența unui număr atît de mare de turiști străini este o mărturie indubitabilă, înscrisă în categoria efectelor. Nu mai puțin concludente ne par a fi și opiniile cîtorva oaspeți de peste hotare, care ne-au afirmat satisfacțiile și ne-au motivat revenirile lor.

Iată ce ne-a declarat, de exemplu, tînărul Hasso Zimermmann, din Berlinul occidental: „Am mai fost și iarna trecută la Poiana. Mi se păruse foarte frumoasă, dar acum descopăr numeroase realizări noi. Aici, am devenit un pasionat al schiului și de aceea înmulțirea mijloacelor mecanice (schi-lift, teleferic), iluminarea și pregătirea evoluată a pîrtiilor m-au încîntat. Primul curs de inițiere în schi l-am făcut în Austria, dar am învățat să schiez în România; școala dumneavoastră (grupul de monitori de la Poiana) o apreciez ca fiind, evident, mai bună. O dovadă: am organizat la înapoiere un concurs între amici (unii se pregătiseră în Austria, alții în România). Au cîștigat cei ce învățaseră aici, nu numai la viteză, dar și la corectitudinea și eleganța stilului. Aș propune să fie accelerată construcția telecabinei, patinoarul artificial să fie înzestrat cu jocuri specifice (Körling), să se editeze un ghid mai detaliat al Poienii și împrejurimilor sale. Sînt convins că la proxima mea revenire (de anul viitor) aceste deziderate ale unui amator de sport vor fi împlinite".

Am mai discutat cu numeroși turiști străini. O familie din München (părinți și doi copii), care anul trecut și-a legat schiurile pentru prima oară aici la Poiana, a coborît acum în corpore dificila pîrtie a Sulinarului. Am auzit excelente aprecieri la adresa ospitalității românești, care nu s-a alterat de loc în condițiile turismului modern (prin comparație, după cum spuneau interlocutorii noștri cu politețea glacială, răspîndită prin alte părți); mi s-a vorbit despre unele apreciate facilități (în străinătate trebuie plătită plăcerea de a schia în nocturnă) și, extrem de insistent, despre calitățile grupului de instructori de schi condus de profesorul Romeo Samur (în paralel, se afirmă că în Austria, Franța, Italia metoda și mentalitatea monitorilor sînt mai puțin fertile).

După aceste mult comprimate referiri vom face loc opiniei unui num. repetat ca un leit motiv de către cei îndrăgostiți de schi pe pîrtiile Poienii, profesorul Romeo Samur. „Sînt reconfortante părerile oaspeților noștri. Predăm schiul (cei 9 instructori) după o metodică bine concepută și asimilată. Am preferat un amestec între eleganța și siguranța stilului francez, cu unele elemente din tehnica austriacă. În șase zile toți reușesc să învețe, iar deviza noastră este ca elevul să resimtă plăcere chiar în perioada dificilă a asimilării abecedarului.

Dacă vom fi dotați cu schiuri prevăzute cu legături mobile (tip securit) este posibil să realizăm una dintre cele mai căutate școli de schi, pentru amatori, din Europa".

Romulus BĂLĂBAN

DUPĂ OBERHAUSEN

CORTINA D' AMPEZZO — UN NOU TEST PENTRU FILMUL SPORTIV ROMÂNESC

Între mijloacele propagandistice, educative și de inițiere în sport, filmul își definește din ce în ce mai pregnant rolul său însemnat. În ultima vreme, lăudabila inițiativă a secției de propagandă a C.N.E.F.S., sprijinită de studiourile „Alexandru Sahia", „București" și A.C.I.N., a avut ca rezultat o intensă activitate pe tărîmul producției de filme sportive, cu o tematică destul de variată, care s-au bucurat de frumoase aprecieri din partea publicului spectator și al specialiștilor.

La scurt interval de la materializarea preocupărilor pentru reflectarea aspectelor sportive pe pelicule, producțiile românești au făcut primii pași în arena internațională. Astfel, 5 dintre realizările anului trecut au participat la primul festival al filmului sportiv, organizat în decembrie la Oberhausen (R.F.G.). Este vorba de scurtmetrajele *„Lecția de gimnastică"*, *„Lumea lor"* (aspecte din sportul ecvestru), *„Drumul spre succes"* (canotaj), *„Campionatul mondial de lupte"* și *„Mereu mai sus"* (turism).

La acest concurs, *Marele premiu* a fost acordat filmelor *„Baschet"* (S.U.A.), *„Gladiatorii"* (Cehoslovacia), *„Natali"* (U.R.S.S.) și *„Golf"* (Anglia), dintre 312 pelicule din 32 de țări participante.

Cu acest prilej, filmele românești *„Lecția de gimnastică"* și *„Lumea lor"* au primit mențiuni din partea juriului și au fost, de asemenea, bine apreciate în discursurile unor specialiști, la închiderea festivalului. Așadar, un început promițător și care se cere confirmat în viitor, avînd în vedere și interesul enorm pe care-l stîrnește filmul pe teme sportive.

Afirmarea peliculelor românești la Oberhausen a atras atenția specialiștilor europeni, care au invitat pe producătorii noștri să participe la festivalurile ce se vor organiza în țările lor. În legătură cu aceasta, prof. VIRGIL ANASTASESCU de la secția de propagandă a C.N.E.F.S. ne oferă cîteva amănunte.

„La Oberhausen am primit invitații din partea organizatorilor de festivaluri de la Grenoble și Cortina d'Ampezzo.

În frumoasa stațiune italiană se va desfășura, între 2 și 9 martie, cea de a 25-a ediție — jubiliară — a Festivalului filmului sportiv, la care am fost rugați, prin directorul Festivalului, dl. GIANNI DE TOMASI, să trimitem cîteva filme. Obținînd acordul Consiliului Național Cinematografic din C.S.C.A. și al conducerii C.N.E.F.S., am acceptat invitația și vom trimite la Cortina 4 filme: „Lecția de gimnastică", „Primii pași în sport", „Lumea lor" și „Campionatul mondial de lupte". Desigur, participarea va fi deosebit de selectă și numărul filmelor intrate în competiție foarte mare. Dar avem încredere în calitatea producțiilor noastre și sperăm ca ele să se bucure de succes, să primească aprecieri favorabile din partea juriului, format din regizori de renume, specialiști și ziariști sportivi. Toate delegațiile prezente vor primi, cu prilejul festivalului, catalogul tuturor filmelor sportive produse în lume, se vor organiza consfătuiri menite să impulsioneze progresul mijloacelor vizuale de propagandă și inițiere în „cea de a opta artă".

Interesul de care se bucură filmul sportiv în toate țările trebuie să genereze și la noi o preocupare sporită din partea producătorilor. Realizatorii maghiari și-ar și exprimat intenția de a organiza o consfătuire internațională pe această temă, iar în U.R.S.S. există deja o FEDERAȚIE A CINEAȘTILOR SPORTIVI pe lîngă forul suprem al sportului"...

Deci, această a doua participare a noastră la un festival internațional constituie un prilej de îmbogățire a experienței creatorilor, un test important pentru filmul sportiv românesc.

Aurelian BREBEANU

Din însemnările unui inter rătăcitor...

SAMBO

Eu nu văd ce a fost uimitor în alegerea foxterrierului Sambo ca vicepreședinte al clubului englez Hadleigh Cricket. Un vicepreședinte de club trebuie să fie, în primul rînd, o ființă devotată, serioasă, fidelă culorilor clubului. Sambo este o asemenea ființă: el însoțește la toate meciurile de cricket — acest sport în care joci 5 minute și bei după aceea ceai trei zile — pe stăpînul său, Richard Keigwin, om de 85 de ani, care de ani de zile nu scapă nici o reuniune. Pe urmă mai e ceva: un vicepreședinte de club — chiar devotat, serios și fidel — nu trebuie să fie limbut, sicofant, demagog, înfumurat etc., etc. Sambo n-are cum să fie toate astea și altele. Așa că avem de-a face cu o alegere foarte logică.

Atunci, de ce atîtea semne de exclamație la capătul știrii? Așa sîntem noi, oamenii, — exclamativi... Foxterrierii ne sînt superiori în concizia sentimentelor.

VICTORIILE

Nu știu pe unde vor scoate cămașa, avînd în vedere epidemia de vanitate care bîntuia pe mapamond. E la fel de gravă ca poluarea atmosferei, mai terorizantă decît gripa asiatică. Nimeni nu-și mai suportă înfrîngerile, toată lumea vrea victorie și iar victorie. Cassius Clay nu admite să fie învins nici măcar ficțiv, în meciul electronic cu Jim Jeffries. Palmaresul său nu cunoaște eșecul, neînvinsul dă în judecată societatea care organizează meciul prin ordinatoare, tribunalul îi dă dreptate și 9 999 dolari + un dolar despăgubiri. Dar dacă ceea ce a făcut Clay e demn și logic — ce să spunem de acel monsieur Pierre de Preto, om la 55 de ani, care ia startul într-o cursă ciclistă de agrement pentru gentlemani și după 5 kilometri cade fulgerat de o criză cardiacă și dus e de pe lumea asta? În buzunar i se găsesc amfetamine. Omul se dopa ca să iasă primul într-o cursă de agrement. Legea pierde la Famechon și urlă să fie eliminat arbitrul. Francezii pierd clar la irlandezi, în rugby, și înainte de toate își numără coastele rupte. 12 din cei 15 francezi învinși arată lumii cine sînt irlandezii. Protopopov pierde titlul european la patinaj și declară că nu el, ci însăși muzica lui Beethoven care i-a servit „de fond", a fost învinsă. Ce facem? Pînă la ruptura echilibrului atomic ne sufocă vanitatea. Ideea ca acei învinși sau sosiți ultimii să fie socotiți învingători nu e bună, căci e chichița aia veche cu care se salvează mulți proști — „cei din urmă vor fi cei dintîi". Se știe. Poate că ar fi bine ca toți concurenții să fie declarați învinși. Sau toți să fie declarați învingători. Ar urma un plictis general din care poate că ar izbucni o revoluție morală.

Radu COSAȘU

PASIUNE FEMININĂ PENTRU... RUGBY

Scriitoarea franceză Françoise Sagan a avut un debut editorial „exploziv". Impusă rapid opiniei publice de primul său roman „Bonjour tristesse" (1954), ea a urcat rapid treptele consacrării.

Sagan ne-a oferit și o narațiune scurtă, intitulată „Zece mii de eroi", în care aduce un elogiu înțelegerii bărbătești a jocului cu balonul oval.

„Balonul circulă în toate direcțiile. La început, trebuie să înveți o seamă de termeni, cum ar fi, de pildă, faimosul „en avant" — paradox și totuși regulă esențială a jocului. Jucătorul nu are voie să treacă balonul unui coechipier decît în urmă. Între timp, i se poate întîmpla orice, de pildă, să primească o sută de kilograme de mușchi străini în propriul abdomen. Atunci, de obicei, cade, scapă balonul, toată lumea se aruncă asupra-i, încăierare — chiar așa am zis: încăierare — o fluierătură. Iată meleul, faimosul meleu.

Cititorul fragmentului amintit găsește cu reală plăcere, în final, o adevărată laudă poetică adresată masei spectatorilor, a acelei mase care vibrează prelung și continuu de-a lungul întregii desfășurări a partidei, care consumă o cantitate de energie cel puțin egală cu aceea a combatanților:

„Iată explicația (dintre cele mai rudimentare) a ceea ce se petrece pe un teren de rugby. Dar mai e altceva. Ce anume? Cei zece mii de oameni care, încotoșmănați și cu țigaretele între buze, aleargă împreună după balon, pun piedică colosilor adverși, reușesc tușe magistrale, opresc orice atac advers și sînt regii balonului oval (totul moralmente). Și apoi e exaltant și citeodată amuzant, cînd te duci cu prieteni la rugby, să te afli dintr-odată așezat alături de zece mii de eroi".

Anatol GHERMANSCHI

Vînători în perspectivă

„LA SĂNIUȘ"

E duminică dimineața și e ger. Ieșim în cîmp, în pasul domol al calului înhămat la sania ușoară, închiriată din sat. Sîntem doi vînători și am plecat după vulpi. Acum, în februarie, vulpile nuntesc și devin oarecum obraznice; nu le mai pasă de vînători și de pușcile lor. Bine „ambalați" în paie, stăm spate în spate și scrutăm roata albă a împrejurimilor.

— Ui-te colo! strigă deodată băiatul care mîna calul și ne arată două puncte care pătează departe, pe o coastă, albul imaculat al zăpezii. Sînt vulpi! Instruit din vreme, băiatul strunește calul și taie oblic cîmpia, dar nu de-a dreptul spre țintele mișcătoare, ci parc-am vrea să le ocolim. Vulpile își văd nestingherite de hîrjoana lor, chiar și atunci cînd ajungem aproape. Dar e încă departe pentru bătaia armelor noastre, iar emoția noastră crește cu fiecare pas al calului. „Încă puțin... Încă puțin..." parcă am rosti o rugăciune, ca vulpile să nu fugă.

— Eu stînga — tu dreapta! șoptește repezit tovarășul meu și pușcile troznesc aproape în același timp. Vulpile tocmai o luau la sănătoasa, dar aventura lor s-a sfîrșit acolo.

Le punem în sanie și ne lăudăm reciproc calitățile de trăgători. Apoi pornim mai departe. Mergem o bună jumătate de ceas pînă zărim iarăși, pe zăpadă, o vulpe. Încercarea de a ne apropia nu reușește. Vulpea pleacă bănuitoare și tare grăbită...

— Schimbăm tactica; mergem la pădure și încercăm cu chemătoarea, propune mai tînărul meu tovarăș. Și mergem la pădure.

La distanță bună față de tovarășul meu, pitit într-o tufă, imit cu chemătoarea vaietul iepurelui rănit. Apoi aștept. Aștept și deger. Mai slobod iarăși țipătul și tot atunci aud foșnind ceva înapoia mea. Vulpea se apropiase la vreo zece pași de mine, cînd a descoperit înșelătoria. S-a întors brusc și a dat să fugă. Am tras grăbit două focuri. Vulpea a făcut o tumbă, dar s-a ridicat și a plecat șchiopătînd. Era vădit rănită, iar eu cătrănit. Am rănit vînatul și l-am lăsat să se ducă!...

Aud o împușcătură. Una singură. Semn că vînatul a căzut dintr-un foc al tovarășului meu. Și eu, cu două focuri n-am reușit... Nemulțumit, schimb locul de pîndă. N-ajung însă bine la liziera pădurii cînd zăresc pe cîmp, cam la o sută de pași, altă vulpe. Mergea agale. Îmi chinuiesc buzele înghețate și, cu chiu cu vai, scot un țiuit care voia să semene cu cel al șoarecelui. Era destul de fals, dar vulpea l-a acceptat și așa. Cotește în clipă și vine sfoară spre pădure. Ca nu cumva să se răzgîndească, îi trimit un foc de la vreo patruzeci de metri și o scutesc de toate vicisitudinile traiului ei vulpesc.

Mă înapoiez la sanie.

— De ce ești bosumflat? văd că ai mai împușcat o vulpe... mă întreabă tovarășul meu sosit mai devreme.

— Da, dar am rănit una și s-a dus...

— Nu-i nimic, am mîntuit-o eu. Venea dinspre tine șchiopătînd...

— Atunci e bine, mă liniștesc pe loc și propun să încheiem partida de vînătoare. Aveam fiecare cîte două vulpi...

— De acord; altfel, niște vînători ca noi le-ar stinge neamul... se laudă el pentru amîndoi.

Plecăm. Sîntem obosiți, înghețați bine, ochii ne lăcrimează din cauza strălucirii zăpezii sub soarele zgîrcit, dar sîntem mulțumiți. Calul grăbește și el către grăunțe...

— Pușca! Pușca! strigă într-o vreme tovarășul din spate. Pînă să mă întorc eu să văd ce-i, el a încărcat și a tras în vulpea care parcă de sub sania noastră ieșise.

— Trei cu asta! jubilează el înălțînd vulpoiul căzut.

— Nu, nene! A sărit de-aici, de la picioarele mele, una din cele moarte... Dar m-am speriat și n-am putut striga... ne lămurește băiatul, roșu la față.

Într-adevăr, una dintre vulpile împușcate fusese doar amețită și „înviase"! Am rîs pînă-n sat...

★

— Și-acum ce fac cu blănurile de vulpe? se întreba, în trenul de întoarcere tovarășul meu.

— Cum ce faci? N-ai și tu colege, prietene, vecine?

— Am. Dar oricum aș face, numai una singură nu se va supăra; cea căreia îi dau blănurile...

— Într-adevăr, e complicat... Pentru mine-i mai simplu. Eu sînt căsătorit...

Ilie CÂRCIU

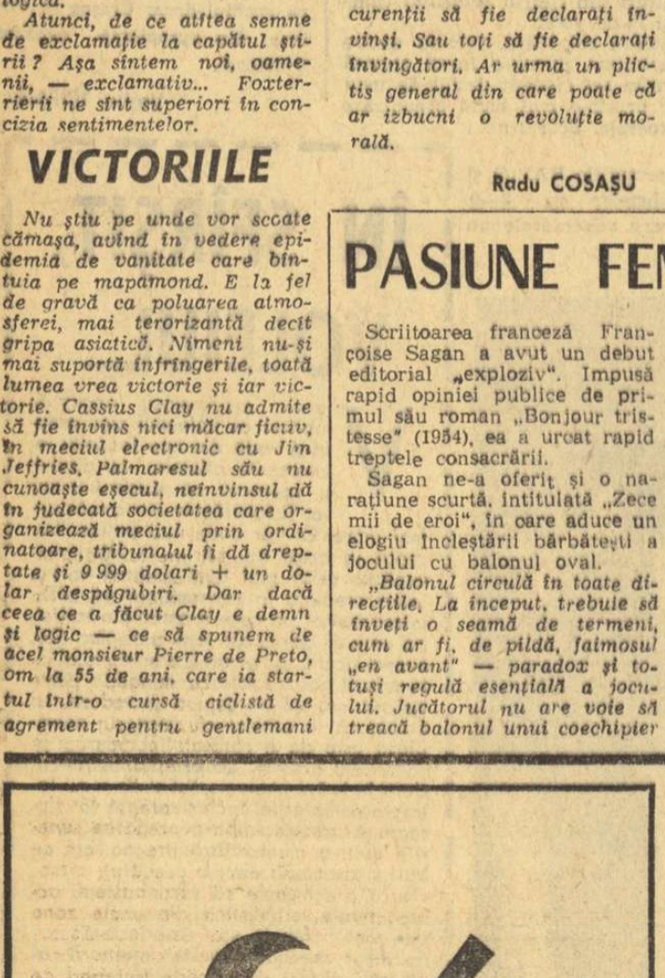

PREDÎNDU-LE LA CENTRUL DE RECUPERARE I.R.V.A.

CONSILIUL NAȚIONAL pentru EDUCAȚIE FIZICĂ ȘI SPORT
CENTRUL DE CERCETĂRI ȘTIINȚIFICE

anunță scoaterea la concurs a următoarelor posturi:

1 Șef secție	— Secția sport de performanță (profesor de educație fizică)
1 Cercetător științific principal	— Sectorul de pregătire experimentală a seniorilor (profesor de educație fizică)
1 Cercetător științific	
1 Cercetător științific	— Sectorul de studii și orientare metodică a pregătirii sportive a seniorilor (profesor de educație fizică)
2 Cercetători științifici	— Sectorul de recreare fizică a oamenilor de la orașe și sate (profesor de educație fizică)
1 Cercetător științific	— Laboratorul de măsuri biomotrice (profesor de educație fizică)
2 Cercetători științifici	— Laboratorul de fiziologie (medici în medicina culturii fizice)
1 Cercetător științific	— Laboratorul de psihologie (psiholog sau medic psihiatru)
1 Desenator cu cunoștințe de grafică	— (fără concurs)

Cererile de înscriere la concurs se vor depune pînă la data de 22 martie 1969 la secretariatul Centrului de cercetări științifice al C.N.E.F.S., cu sediul în bd. Muncii 37—39, Sectorul III (telefon 21 55 13), împreună cu actele prevăzute de Regulamentul privind recrutarea, promovarea și atestarea cadrelor de cercetători științifici din unitățile de cercetări din Republica Socialistă România, publicat în extras în Buletinul Oficial partea a III-a, nr. 4, din 8 ianuarie 1968.

Concursul va avea loc în ziua de 4 aprilie 1969, orele 8, în București, la sediul sus-menționat, și va consta din:

— verificarea titlurilor și a lucrărilor;
— probă scrisă și orală (numai pentru cercetătorii științifici).

Subiectele pentru proba scrisă și orală se dau dintr-o materie de bază a postului pe care îl solicită, iar tematica se află afișată la sediul Centrului de cercetări științifice, de unde se pot obține și informații suplimentare.

Menționăm că se primesc candidați pentru examen numai posesorii buletinelor de identitate cu domiciliul în București.

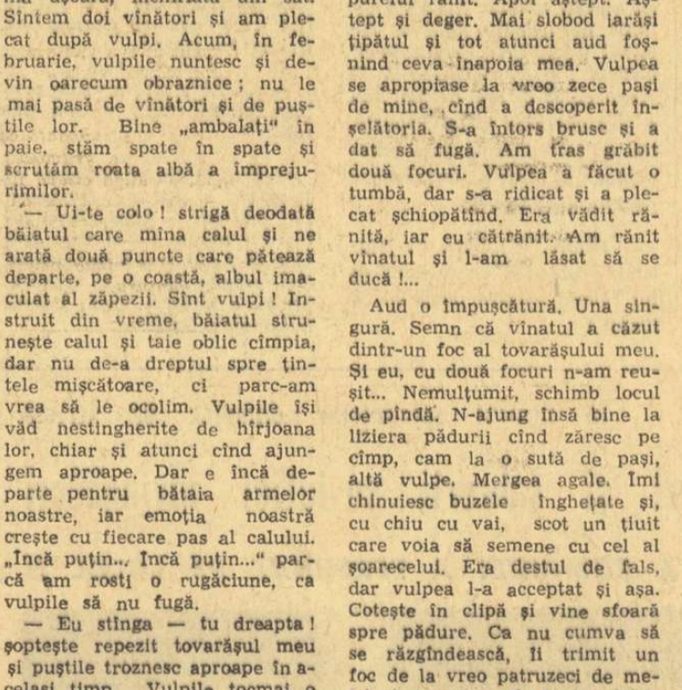

Fără cuvinte
Desen de OCTAVIAN ANDRONIC

AGENDA VÎNĂTORULUI ȘI PESCARULUI SPORTIV

Cea mai scurtă lună a anului oferă amatorilor de vînătoare prilejul să împuște mistreți, gîște și rațe sălbatice, precum și alt vînat de baltă. Este permisă și vînarea sitarilor, a cocoșarilor ca și a jderilor (numai cu autorizație specială). În această perioadă, dau bune rezultate și pîndele la lupi, vulpi (la nadă) și vidre.

Februarie este, însă, și luna cea mai dificilă pentru vînat, zăpada și viscolul punînd la grea încercare sălbăticiunile pădurii. De aceea, vor trebui depuse eforturi continue pentru aprovizionarea hrănitoarelor pentru cervidee, iepuri, fazani și potîrnichi.

Deși activitatea undițarilor este și ea mai redusă în acest interval de timp, cei dornici să pescuiască pot să-și afle unele satisfacții. De pildă, acum este cel mai indicat sezon de pescuit la copcă. Iar, dacă, în anumite regiuni, apele se dezgheță sau n-au înghețat de loc, pot fi făcute tentative de pescuit și la clean, biban, știucă și roșioară.

Bolizii tricolori, campioni ai pîrtiilor albe

Ieri, pe pista de la Lake Placid, Panțuru și tovarășii săi au început asaltul titlurilor mondiale, dornici să adauge noi file istoriei bobului românesc, file care am dori să poarte inscripții de aur, argint sau bronz. Tot la Lake Placid, dar cu 37 de ani în urmă, Papană — un alt „P" al bobului autohton, își conducea coechipierii într-o incredibilă **„aventură americană"**, încheiată cu primele performanțe de valoare înregistrate de boberii noștri. Și același as al pîrtiilor de zăpadă, al nevăzutelor piste ale văzduhului și al întrecerilor automobilistice sau motocicliste, avea să aducă patriei și primul titlu de campion mondial la bob. Să ne reluăm deci povestea...

PRIMUL DIN CEI DOI ANI DE AUR

Pînă la J.O. de iarnă de la Lake Placid-1932, sportivii noștri erau obișnuiți să concureze „cu boburi șubrede și reparate de cîte 10 ori, pe o pîrtie de zăpadă cu rumeguș la cotituri, cu echipieri care nu întreceau 75 kg" („Gazeta sporturilor" din 2 ianuarie 1934). **„Aventura americană"** le-a prilejuit concretul contact cu **„lumea bobului"**, le-a oferit posibilitatea obținerii unui plus de experiență și, mai ales, le-a confirmat valoarea, dîndu-le atît de necesara încredere în propriile forțe. Acum, erau convinși că pot lua startul în oricare mare competiție și... n-au ezitat să o facă !

1933 — Schreiberhau (Germania): campionatele mondiale au chemat la start 61 de echipaje de 2 persoane, printre care și 2 românești : Papană - Hubert și Frim - Zană.

Concurenții erau gata de întrecere, dar... cerul se împotrivea ! Un neașteptat val de căldură a obligat amînarea campionatului, dîndu-i astfel ocazie lui Papană să participe cu un bob de construcție specială, metalică, al cărui conducător desemnat inițial se plictisise de așteptare !...

După cîteva zile timpul, revenit la... sentimente mai bune, a dat posibilitate boberilor să-și dispute întîietatea. Și, astfel, cele 4 manșe atît de mult discutate anterior, pronosticurile atît de diferite lansate de diverși specialiști (...pe hîrtie), nerăbdarea miilor de excursioniști care invadaseră marginile pistei, totul și toate și-au găsit o singură rezolvare, un singur răspuns.

Desigur, după atîția ani, nu mai este o surpriză pentru nimeni. Dar acum 36 de ani, puțini au fost (dacă au fost !) cei care nu s-au mirat că titlul suprem a intrat în posesia unui „oarecare" echipaj Papană - Hubert, reprezentînd o țară al cărui tricolor nu fluturase încă niciodată pe cel mai înalt catarg al performanței. Iar înfrîngerea multor cunoscuți campioni ai pîrtiilor de zăpadă și-a găsit o singură explicație : **„românii au coborît cu viteză de bolid, dovedind că nu se tem de nimic și de nimeni !"**

Așa a obținut bobul românesc primul său titlu mondial.

File din istoria bobului românesc

Dar, să nu-i uităm pe Frim și pe Zană care, ocupînd locul 4, au adus un categoric argument că performanța echipajului Papană - Hubert nu-i o simplă întîmplare, ci o confirmare a valorii boberilor noștri.

ARGINT LA GARMISCH PARTENKIRCHEN

S-ar părea că un titlu mondial putea dărîma indiferența oficialităților. Dacă am crede așa ceva, ar însemna să ne înșelăm singuri, uitînd că ne aflăm cu peste 30 de ani în urmă, în cu totul alte timpuri. Martoră ne este și „Gazeta sporturilor", care consemna cu tristețe la 2 ianuarie 1934 că : **„întoarsă în țară, echipa victorioasă nu a cunoscut acea manifestare de bucurie la care avea dreptul".**

Dezinteresul oficialităților vremii primește însă o replică dîrză din partea miilor de cetățeni, îndrăgostiți de acest sport, care — răspunzînd unui apel făcut prin presă — adună **„leu cu leu, din buzunarul fiecărula"**, suma necesară cumpărării a 2 boburi moderne pentru echipa aviației. Dar, cele 2 boburi se aflau în străinătate, echipa aviației în țară, iar campionatele mondiale din 1934 băteau la ușă...

Se părea că echipajul campion mondial nu-și va putea apăra titlul. Lipseau banii necesari deplasării ! Papană reîncepe odiseea cererilor de ajutor, dar de data aceasta cu mai puțin noroc. Un alt echipaj, condus de căpitanul Anghelescu, făcuse același lucru cu 2 săptămîni înainte, reușind astfel să-și asigure plecarea la Garmisch Partenkirchen. Echipa lui Papană a avut deci **„ghinionul să plece la strîns după cealaltă (...) așa că pe unde a bătut (la ușă) s-a răspuns : am dat o dată pentru bobsleigh. Regretăm, dar nu mai putem da !"** („Gazeta sporturilor" din 21 ianuarie 1934). Papană nu se dă însă bătut, cercul sportiv „Aeronautica" organizează un „ceai" pentru strîngerea de fonduri, se fac împrumuturi „de ici, de colo" și, totuși, se pleacă. E drept că fără nici un antrenament, fără a se cunoaște măcar boburile pe care se va concura, dar se pleacă. Și acesta e, deocamdată, esențialul !...

La Garmisch Partenkirchen au loc campionatele mondiale de bob 4 persoane, cu participarea reprezentanților a 10 țări. După prima manșă se anunță o luptă acerbă între gazde, reprezentate de „marele" Kilian și boberii noștri, care ocupă locurile 2 (Papană) și 3 (Anghelescu). Dar, în manșa a doua, la o „curbă în loc", frînarul lui Papană este proiectat peste taluz și echipajul eliminat din competiție (deoarece a terminat parcursul cu un om lipsă). Emil Anghelescu și cei 3 coechipieri ai săi vor înfrunta, însă, în continuare, asalturile echipajelor Franței, Austriei, Elveției, Angliei, Cehoslovaciei etc., menținîndu-și locul secund (cucerit după primele două manșe) și obținînd, astfel, un prim „argint" la mondialele de 4.

ȘI LA ENGELBERG SE GĂSEȘTE AUR !

Cîteva zile mai tîrziu, în localitatea elvețiană Engelberg, urmau să se desfășoare campionatele mondiale de bob 2 persoane, la care fiecare țară avea dreptul să înscrie două echipaje. Pentru România concurau de drept Papană - Hubert, cîștigătorii ediției precedente a campionatelor. La cinstea de a ne reprezenta țara ca al doilea echipaj, candidau atît proaspătul vicecampion mondial de 4, Anghelescu, cît și Frim, sosit cu mai multe zile înainte la Engelberg, însoțit de un debutant : Vasile Dumitrescu (ca frînar). Așa cum avea să relateze mai tîrziu „Gazeta sporturilor", Frim și Dumitrescu au plecat la aceste campionate **„fără tradiționale interviuri prin gazete, fără să pună la contribuție generozitatea foarte relativă a celor cu chimirul plin, și fără alt bagaj decît o voință de fier și bobul pus la dispoziția de C.A.M."** (V. Dumitrescu era președintele respectivei asociații sportive).

Cu deplină sportivitate, Frim și Angelescu hotărăsc să-și dispute un „baraj" chiar pe pîrtia campionatelor. Ambele manșe sînt cîștigate de echipajul Frim - Dumitrescu care se alinia, astfel, alături de alte 17 echipe reprezentînd nu mai puțin de 14 țări.

După primele 2 manșe, în clasament conduce „invincibilul" Capadrutt, fost campion mondial ; îl urmează Frim și abia pe locul 5 Papană (Hubert a concurat bolnav).

Se dă startul în cea de a treia manșă. Va fi decisivă !

Frim va conduce cu desăvîrșirea unui veritabil as, debutantul Dumitrescu va frîna asemenea unui artist al pîrtiilor (numai acolo unde trebuie neapărat și numai atît cît trebuie) și confirmînd titlul de „bolizi" pe care-l dețineau cu cinste boberii noștri, cei doi vor spulbera recordul pîrtiei și cel pe kilometru lansat, luînd conducerea în clasament. Nu o vor mai ceda !

Primii care-i felicită, ridicîndu-i pe brațe, sînt Papană și Hubert, foștii campioni mondiali, marii învinși din 1934 (cînd au ocupat locul 4, întrecînd însă, și ei, pe „invincibilul" elvețian). Capadrutt — ca un adevărat campion — va veni și el să-i felicite pe români. Cu lacrimile în ochi, aducîndu-și aminte de a treia manșă, în care intrase într-un taluz pierzînd secunde prețioase, elvețianul îi va mărturisi lui Frim :

„Ca să fii campion mondial nu-i de-ajuns să cobori repede ; e nevoie să o faci de 4 ori !"

Papană - Hubert și Frim - Dumitrescu au făcut-o. E rîndul lui Panțuru pe înghețata pîrtie de la Lake Placid. E ceea ce îi dorim cu toată căldura inimilor noastre !

Dorin ȘTEFLEA

DUMINICILE UNUI NESPORTIV

Patinaj

Am citit corespondența trimisă de Radu Voia de la campionatele europene de patinaj artistic, dar mai ales am urmărit campionatele pe micul ecran, în transmisiile care, dacă n-au fost întotdeauna suficient de clare ca imagine, au avut oricum o valoare informativă. Am regretat, firește, că n-am deslușit expresia de pe fața concurenților spre a putea vedea felul cum o imploră, cu ochi de îndrăgostiți, pe divinitatea ce se cheamă Frumusețe, înseninînd, înnobilînd, dînd curaj celor ce-i sînt fideli. Am văzut, în schimb, alunecarea perechilor și a patinatoarelor solitare pe oglinda de la Garmisch-Partenkirchen, care mi s-a părut întotdeauna — probabil datorită unui exces de fantezie — un salon pierdut în haosul de ghețuri și zăpezi din creierul unor munți sălbatici, pe margini de înfricoșătoare prăpăstii. Și în acest salon se desfășoară un ceremonial simplu în aparență, însă complicat prin tot ceea ce l-a pregătit, din îmbinarea stăruinței, a talentului, pasiunii, voinței, forței și supleței. Un ceremonial, care aparține de fapt victoriei omului asupra naturii sale proprii și a naturii ce-l înconjoară.

Biped, sortit să se deplaseze în universul fizic prin alternarea pașilor săi stîngaci, omul a vrut să imite mersul și a născocit roata, care merge mai repede decît pasul. Invidios pe năluca pescărușilor plutind pe spuma mării, a inventat patinele, ori care zboară peste lichidul transformat de ger într-un parchet diamantin pentru balul fantastic al balerinilor pe patine, iuți și grațioși, ca niște fulgerări de rîndunele prin văzduh.

O rîndunea mi s-a părut și Manuela Gross din R. D. Germană, indiferent de clasamentul pe care l-a obținut : în ultimă instanță, obiectivitatea tuturor arbitrilor e limitată de subiectivismul gusturilor, priceperii, capacității de observație și comparației personale. Manuela Gross a patinat admirabil, cu cei doisprezece ani ai săi, și o spun din perspectiva nesportivului, pe care nu-l preocupă atît precizia de execuție a figurilor obligatorii, cît armonia gestului și siguranța, organicitatea, fluența cu care evoluează pe gheață patinatoarea. Mica sportivă — care se bucură de promovarea pe scară largă a tinerelor talente din patria sa, la fel ca Jan Hoffman și Christine Evath, soliști de aceeași vîrstă — are un stil plastic, obținut printr-o mare disciplină, dar și o anume beatitudine în mișcare, ce-i împrumută pe gheață o frumusețe imaculată, senină, fără vreo crispare, fără nici o severitate, fără tensionarea vizibilă a efortului.

Nu știu cîți i-au încurajat pe micii patinatori la Garmisch-Partenkirchen cu aplauzele lor, dar știu că rămînerea lor la finele plutonului de juniori nu-i dezamăgește decît pe cei care nu contemplă în perspectiva evoluției lor viitoare înzestrările reale pe orice tărîm. În ultimă instanță, atunci cînd pierzi o bătălie, n-ai pierdut și perspectiva de a o cîștiga pe cea următoare sau altele, de mai tîrziu. Cu condiția, bineînțeles, de a nu te lăsa descurajat, de a nu cădea pradă nici unei dezamăgiri — cuvînt drag tuturor celor ce nu știu ce înseamnă răbdarea și cîte latențe se ascund în sufletul, în corpul, în voințele tinere. Ca nesportiv, mărturisesc că Manuela Gross m-a satisfăcut și m-a delectat, astfel că nutresc o încredere desăvîrșită în viitoarea ei evoluție. Cine, la numai doisprezece ani, se transformă ca ea, pe un patinoar internațional, în rîndunea, cu atîta gingășie și siguranță, va zbura — nu încape îndoială — din ce în ce mai sus și din ce în ce mai bine.

Pînă la trofeul ce se cuvine tuturor talentelor și voințelor îndreptate spre un singur țel.)*

George SBÂRCEA

*) În această lună va avea loc, la București, o competiție internațională, rezervată micilor lebede pe gheață, patinatori sub vîrsta de doisprezece ani. O vor urmări, sînt sigur, toți cei care află în sporturi și o încîntare estetică, pe lîngă emoția lor competițională.

Vi-l prezentăm pe :

SONNY NICULESCU —

CENTRU ÎNAINTAȘ AL ECHIPEI NAȚIONALE

A debutat în anul 1927 la „COLȚEA" — în echipa de pitici — pe postul de centru înaintaș, post pe care nu-l va părăsi de-a lungul a două decenii. Pe atunci, la Colțea, în prima echipă, printre vedete, se aflau Puiu Stroescu și Nae Săcăreanu (reputatul bas al Operei române).

În 1929, a trecut la „TURDA", unde a jucat alături de fratele său, Costică Niculescu (actual antrenor la Aurul Zlatna). Club cu posibilități materiale modeste, dar cu mari resurse sufletești, Turda a fost, ani în șir, o adevărată pepinieră fotbalistică. Aci se va forma și viitorul centru înaintaș al naționalei.

INTRE VENUS ȘI UNIREA TRICOLOR

La 19 ani — în 1933 — apare în viața tînărului fotbalist, în promițătoare ascensiune, o mare dilemă. Centrul înaintaș de la Turda era solicitat — în același timp — de două cluburi puternice : Venus și Unirea Tricolor. Ezită. Era și firesc. Perspectivele erau deopotrivă de frumoase, la ambele cluburi. Venus — cu mari resurse materiale — era visul oricărui tînăr aspirant la gloria fotbalistică. La Unirea Tricolor, atmosfera era mai caldă, mai populară și parcă mai îmbietoare. Aci, în urma accidentării grave a excelentului Alé Popescu (care va abandona apoi sportul) i se ivea și posibilitatea de a juca imediat.

A optat pentru clubul din Obor, al cărui „microbism" de înaltă tensiune l-a atras mai mult. În fruntea numeroșilor animatori ai „academiei de fotbal" oborene se găseau N. Crușescu și inimosul „Nea Nicu" (Lucescu), figuri de seamă ale fotbalului bucureștean de acum 3—4 decenii.

Și interlocutorul nostru își amintește cu prețuire și nostalgie de o serie de jucători care au scris pagini frumoase în cartea de aur a Unirii Tricolor, Petrică Steinbach, Petrică Sucitulescu, Ionică Bogdan, Cornel Robe, Lulu Mihăilescu, Ion Dumitrescu (vicepreședintele federației de fotbal), Fane Cirjan, Petre Rădulescu, Dincă Schileru și mulți alții...

DEBUT VICTORIOS

Debutul la „Unirea" l-a făcut într-un meci greu, foarte greu : cel cu faimoasa Ripensia. Tracul a fost îngrozitor, paralizant, în primele minute. Apoi Sonny și-a revenit, jucînd admirabil. A dat deplină satisfacție în acea memorabilă partidă.

A fost mare veselie în Obor, în seara aceea. „Microbiștii" l-au înconjurat cu un mare entuziasm. S-a simțit atît de bine în sînul echipei oborene, încît niciodată nu s-a gîndit s-o părăsească. A jucat acolo pînă la desființarea clubului, în 1946.

IN ECHIPA NAȚIONALA

O dată cu debutul la Unirea Tricolor a început marea carieră fotbalistică a lui Sonny Niculescu. După un an, în 1934, a fost selecționat în echipa reprezentativă a României pentru Balcaniadă (desfășurată la Atena). „Am învins pe bulgari, am făcut meci nul cu grecii și am fost întrecuți de cătră iugoslavi", subliniază interlocutorul nostru.

Noul centru înaintaș al naționalei a corespuns total. Ca urmare a valorii sale — cît și a seriozității cu care făcea sport — a mai fost selecționat, de-a lungul anilor, de 15 ori în echipa națională ; în meciurile cu echipele Germaniei, Turciei, Cehoslovaciei, Ungariei, Italiei etc. O cifră elocventă, mai ales dacă ținem seama că pentru acest post-cheie existau o serie de valoroși sportivi : Ciolac, Sepi, Baratky etc.

A fost o vreme cînd aproape că nu se putea concepe o națională fără Sonny Niculescu, centrul înaintaș care a ocupat și primul loc în clasamentul golgeterilor în trei ediții ale campionatului.

ARTA ȘI SPORT

La 21 de ani (în 1935), absolvind Conservatorul, a fost angajat violoncelist în orchestra simfonică a Radiodifuziunii române. A activat, în țară și peste hotare, sub bagheta unor mari maeștri : Enescu, Georgescu, Markewitsch, Elenescu și alții.

Interesant de reținut că, paralel cu ascensiunea sa în fotbal, s-a produs și ascensiunea în artă, Sonny devenind prim-solist, calitate în care a cunoscut remarcabile succese. Deci, un exemplu, dintre multe altele, de reușită îmbinare a activității artistice cu aceea sportivă și o dovadă că una nu exclude pe cealaltă.

De altfel, dubla preocupare — artă și sport — continuă în familia Niculescu. Fiul, Grigore, de 19 ani, este student în anul I la Conservator — tot la violoncel — și, în același timp, bun săritor la înălțime : 1.93 m (ca și vărul său, C. Horwath, tot săritor de peste 1.90 m) ; fiica, Ileana, de 16 ani, face parte din lotul național de gimnastică artistică și studiază cu pasiune baletul.

Așadar, o familie de artiști sportivi sau, dacă vreți, de sportivi artiști.

Emil IENCEC

GEOMETRIE ÎN SPAȚIU

cheiști. O suprafață în care toate termenele sînt valabile, cu o condiție, să fie adevărate.

Cercul aruncărilor atletice (greutate, disc, ciocan) și al jucătorilor de oină. Pentru cei care nu-l stăpînesc și se lasă torturați de el, un adevărat cerc vicios.

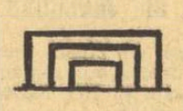

Porți mici, pentru hochei, mai mari, pentru handbal și mari de tot, dar tot degeaba, căci mingea de fotbal este mai capricioasă ca o femele.

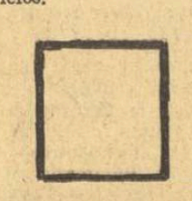

Careul magic, cum spun copleșiți de încordare, cronicarii de box. În care se petrec multe fericiri și drame, spunem noi cu gîndul la „Acolo sus, cineva mă iubește".

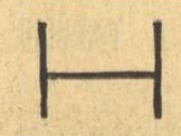

Acest H sugerează zborul spre înalt al mingii ovale. Simbol de zbor cosmic !

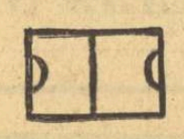

Dreptunghiul. Figură geometrică preferată de jucătorii de volei și baschet, precum și de cei de tenis, sau iarna, de hocheiști.

Elipsă. Pe ea se întrec atleții și cicliștii. Stăpîn absolut, tiran greu de înduplecat, Cronos. Nu zîmbește decît la recorduri.

Virgil LUDU

Eva și Sigismund Ferencz, la 15 ani de căsnicie fericită

Soții Eva și Sigismund Ferencz au împlinit 15 ani de căsnicie. Un fapt care răscolește amintiri calde despre viața acestor remarcabili sportivi, mîndrie pentru mișcarea noastră sportivă. *Jigo Ferencz*, 10 ani de-a rîndul antrenor al reprezentativei feminine a țării, de 12 ani antrenor al valoroasei echipe Rapid București, fost internațional la baschet și polo, cel mai vechi arbitru internațional al României ; *Eva Ferencz*, între anii 1952—1965 de nenumărate ori internațională la baschet, căpitana formației Rapid (fostă campioană națională, actuală fruntașă a clasamentului) antrenoarea unor valoroase formații de junioare.

15 ani de căsnicie fericită petrecută în căminul conjugal și pe terenul de sport, 15 ani de dragoste, respect și înțelegere reciprocă. O aniversare pe care o consemnăm cu multă plăcere și pentru care adresăm sărbătoriților sincere și călduroase felicitări. Iar cititorilor le oferim cîteva amănunte inedite din complexa viață sportivă a celor doi maeștri ai sportului. Bineînțeles, faptele ne-au fost relatate de înșiși cei ce le-au trăit.

— Care au fost cele mai emoționante momente din activitatea dv sportivă ?

— *Ca sportiv, debutul în echipa națională*, ne-a răspuns prof. Sigismund Ferencz. *Evenimentul s-a petrecut cu prilejul Balcaniadei din 1947, cînd aveam doar 18 ani și am evoluat alături de Herold, Vulescu, Bădulescu, Gh. Teodorescu, Al. Popescu, Gh. Niculescu și Epuran. Ca antrenor, nu pot uita victoria echipei Rapid obținută în 1962 asupra formației sovietice T.T.T. Riga, de 8 ori cîștigătoare a „C.C.E.". Ca arbitru, amintirea cea mai plăcută o am din 1958, cînd am condus, la Moscova, prima întîlnire (din șirul lung care avea să urmeze) dintre reprezentativele masculine ale U.R.S.S. și S.U.A.*

— *Pentru mine*, ne-a spus prof. Eva Ferencz, *momentul cel mai plăcut a fost în 1962 cînd am reintrat în echipa națională, după ce jucasem foarte bine în partida cu T.T.T. Riga. De asemenea, nu pot uita meciul cu Franța, disputat în 1962 la Mulhouse în cadrul campionatului european, cînd, datorită unei intercepții făcute de mine, echipa României a egalat. În continuare, cîștigînd și alte întîlniri, România a obținut cea mai bună performanță de pînă atunci : locul IV la europene.*

— Care sînt preocupările principale de viitor ?

— *Îmi permit să răspund și în numele soției : dorim ca în toamnă echipa Rapid să se prezinte cu o formație nouă, tînără. Elemente talentate, de perspectivă, avem, dar depinde în primul rînd de ele pentru a-și valorifica certele calități pe care le au.*

★

Într-adevăr, cunoscînd capacitatea profesională și pasiunea pentru sport a soților Ferencz, sîntem convinși că Rapidul va păși în toamnă cu o formație nouă, cuprinzînd jucătoare capabile să întărească nu numai echipa de club, ci chiar și reprezentativa țării. Promovarea depinde însă în primul rînd de tinerele jucătoare. Mai bine zis de dragostea lor pentru baschet, de dăruirea lor pentru sport, adică de ceea ce a determinat succesele familiei Ferencz a cărei pildă o au zi de zi.

S. DUMITRU

Cîștigătorii premiilor în autoturisme și excursii atribuite prin tragere la sorți la concursul special Pronoexpres din 5 februarie 1969

Cele 20 autoturisme atribuite prin tragere la sorți la concursul special Pronoexpres din 5 februarie 1969, au revenit următorilor participanți :

Categoria D :

un autoturism „Dacia 1100" : Ion Zamfir din Ploiești ; **cîte un autoturism „Moskvici 408"** cu 4 faruri și radio : Nicolae Georgescu din Ploiești și Gavril Costea din Oradea ; **un autoturism „Skoda 1000 MB"** : Gheorghe Dimoc din Roman.

Categoria E :

un autoturism „Skoda 1000 MB" : Mihai Păcuraru din Constanța.

Categoria O :

un autoturism „Volga" : Ion Vancea din Timișoara ; **un autoturism „Dacia 1100"** : Ștefan Crețeanu din Cluj ; **cîte un autoturism „Moskvici 408" cu 4 faruri și radio** : Gheorghe Dumitru din București, Gheorghe Stuparu din com. Rîureni, jud. Vîlcea, Ion Pană din București, Maria Lucia Voica din Deva ; **cîte un autoturism „Skoda 1000 MB"** : Constantin Badic din Călărași, Cornel Diaconescu din București, Gheorghe Dumitru din Brăila, Constanța Podocea din Oltenița ; **cîte un autoturism „Trabant 601"** : Cornel Popan din Baia Mare, Cornelia Lazea din com. Dumbrăveni, jud. Sibiu, Ioana Boboc din București, Ion Lendvai din Sinaia, Voinea Alex. din Craiova.

Cele 50 excursii la Istanbul au revenit următorilor :

1. Ioan Manasă din Brad, 2. Crăciun Suiu din Timișoara, 3. Mihaly Kiss din Brașov, 4. Isaia Davidovici din Bacău, 5. Mihai Csefkai din Jimbolia, 6. Virgil Savastra din Pitești, 7. Gheorghe Nichifor din Caracal, 8. Ion Apostol din București, 9. Mihai Radivoicoviciu din București, 10. Ioan Curtu din Arad, 11. Ion Petanca din București, 12. Mihail Belcin din com. Urziceni, jud. Brăila, 13. Eugen Bodescu din com. Fetești, jud. Ialomița, 14. Nicolae Ionescu din Slobozia, jud. Ialomița, 15. Spirea Rizea din București, 16. Sebastian Veleanu din Craiova, 17. Ștefan Isero din com. Ovidiu, jud. Constanța, 18. Ovidiu Liviu Tănăsescu din Craiova, 19. Tudorică Badău din București, 20. Teodor Ionescu din Reșița, 21. Anghel Năstase din com. Rcdoaia, jud. Bacău, 22. Olga Popescu din București, 23. Ioan Buceac din com. Moldovița, jud. Suceava, 24. Gheorghe Stîngă din Brad, 25. Aurel Feket din Orașul Gheorghe Gheorghiu-Dej, 26. Gheorghe Matei din București, 27. Ioan Dodon din com. Lipova, jud. Arad, 28. Alexandru Vlăsceanu din Bacău, 29. Ilie C. Rădoi din com. Bragadiru-București, 30. Gerhart Knall din Sibiu, 31. Gheorghe Coiculescu din Tg. Jiu, 32. Mircea Munteanu din Suceava, 33. Ioan Gheorghiță din Tg. Mureș, 34. Alexandru Harlesch din București, 35. Vasile Curdaru din București, 36. Constantin Olteanu din com. Dragomirești, jud. Dîmbovița, 37. Dumitru Anton din București, 38. Malinaș Vancea din Aiud, jud. Alba, 39. Ion Gheorghiu din București, 40. Tănase Vasiliu din Curtea de Argeș, 41. Pavel Csanadi din Timișoara, 42. Florescu Vasile din București, 43 Florea Mutulescu din com. Licurici, jud. Gorj, 44. Ana Buda din Reșița, 45. Mihai Moțatu din București, 46. Ion Turcan din com. Dumbravă, jud. Timiș, 47. Virgil Vîrcolacu din com. Sălișteș, jud. Sibiu, 48. Husein Chemaloglu din com. Măcin, jud Tulcea, 49. Jorj Gagea din Focșani, 50. C-tin Trașcă din București.

SPORTUL MAGAZIN

RĂSPUNDE Ion Poștașu

CLAUDIA OLARU, Piatra Neamț. „Sînt o mare admiratoare a echipei Dinamo București și m-am bucurat mult aflînd că Dinamo va evolua la Piatra Neamț, în meciul de Cupă cu Ceahlăul". Pun pariu că cei de la Ceahlăul s-au bucurat mai puțin ! Dar, în meciurile de Cupă își găsește aplicarea proverbul cu... „buturuga mică"... Mă întreb cum o să împăcați simpatia pentru Dinamo cu sentimentele firești pentru echipa dv. ? Să nu uit însă ceea ce mi-ați cerut — adresa echipei Dinamo București : șoseaua Ștefan cel Mare nr. 44.

CĂTĂLIN POPA, Municipiul Gh. Gheorghiu-Dej. Vreți să faceți „Turul Europei" pe bicicletă ? Nu v-aș recomanda așa ceva, ținînd seama de vîrsta dv., de dificultățile de tot felul legate de un asemenea drum în necunoscut. Încercați, în primul rînd, să cutreierați țara pe bicicletă. După aceea, vom mai vorbi !

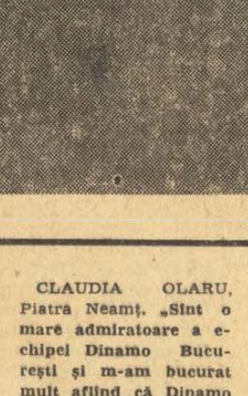

I. RADUTU, București. 1) Marin Bărbulescu, antrenorul principal al Rapidului are 45 de ani. El a jucat fotbal la juniorii Rapidului, devenind apoi antrenor la echipele Filaret, Laromet și Rapid tineret-rezerve.

IOSIF SUTH, Cluj. — Dacă la sfîrșitul campionatului de fotbal, trei echipe se găsesc pe locul întîi, la egalitate de puncte și la golaveraj, departajarea lor se face ținîndu-se seama de numărul victoriilor. În ipoteza unei noi egalități, și în acest caz, se întocmește un clasament pe baza rezultatelor dintre ele. Dacă nici așa nimeni nu obține cîștig de cauză — se recurge la baraj. La fel se petrec lucrurile și cînd e vorba de retrogradare.

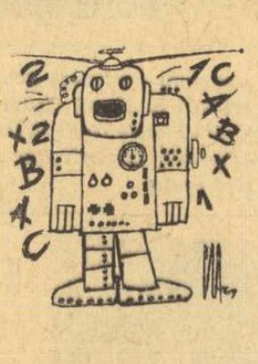

RADU COLAN, Craiova. 1) Recentul 3—2 obținut de Universitatea Craiova în amicalul cu Dinamo București reprezintă prima victorie a acestei echipe asupra formației din „Ștefan cel Mare". Să fi scăpat fotbaliștii craioveni de complexul dinamovist ? Rezultatul unui meci amical, de pregătire, nu e concludent în această privință. Să așteptăm campionatul ! 2) Ați vrut să faceți o epigramă pe marginea rezultatului, dar ați ajuns la concluzia că nu vă pricepeți. Ce pericol mă pîndea și eu nu știam.

GHEORGHE POP, Cluj. „Cupa României" nu intră în posesia definitivă a nici unei echipe, nici dacă e cîștigată de 100 de ori. Ea este, ceea ce se numește, „challange-perpetuum". O cupă care să nu fie transmisibilă poate fi cumpărată de la orice magazin ! Din astea am și eu cîteva acasă.

GIANINA M., București. „Îmi place canotajul și aș vrea să practic acest sport. Dar nu știu cum mi-aș putea realiza această dorință. Poate că tu ai putea să-mi spui cum și cînd voi putea face o astfel de încercare. Știu că trebuie să a fizic și se pun unele condiții. Mă gîndesc, însă, că sînt destul de înaltă (1,65 m) pentru cei 15 ani ai mei. Am putere în brațe și, ceea ce este principal AM VOINȚĂ. Vreau să încerc. Și chiar dacă nu voi ajunge campioană, am să practic canotajul pentru plăcerea proprie". Sînt gata să vă ajut. M-ar bucura să deveniți campioană și în primul interviu să declarați că ați fost descoperită de... Ion Poștașu ! Notați, deci, o serie de cluburi care, sper, nu vor rămîne indiferente la pasiunea dv. pentru canotaj : Dinamo, Olimpia, Steaua, Voința, Școala sportivă nr. 2. Vă gîndeați, dat fiind faptul că sînteți o „înfocată rapidistă" că cel mai bine v-ați simți la acest club. Dar Rapidul n-are secție de canotaj.

Ilustrații : **N. CLAUDIU**

PATINATORII BUCUREŞTENI ÎN ÎNTRECERE

De joi seara, patinatorii bucureşteni sînt în întrecere, pentru faza municipală a campionatului republican. Figurile obligatorii — 3 pentru fiecare categorie — n-au trecut fără oarecari surprize. Printre acestea poate fi menţionată distanţa minimă care-l separă pe Marcel Comanici, campionul ţării, de al doilea clasat în proba seniorilor, tînărul Sandu Dragoş. La categoria junioare, Anca Tănase şi Doina Mitricică sînt conduse de Mariana Ionel, iar la juniori mici, Mircea Ion a luat un avans apreciabil asupra lui Octavian Goga.

Iată fruntaşii în clasamente, înaintea figurilor libere: JUNIORI II *băieţi:* 1. M. Ion (Şcoala sportivă nr. 2) 3—114,6; 2. O. Goga (IEFS) 6—93,4; 3. D. Panait (Constructorul) 10—86,4. *fete:* 1. Adriana Preda (Constructorul) 3—109,7; 2. Gabriela Cosmaciuc (Dinamo) 6—96,1; 3. Gabriela Voica (Din.) 9—88,5. JUNIORI I *băieţi:* 1. A. Bulete (Şc. sp. 2) 3—81,0; 2. M. Popescu (Constr.) 5—78,0; 3. L. Cozia (Constr.) 9—66,0. *fete:* 1. Mariana Ionel (Şc. sp. 2) 3—106,6; 2. Anca Tănase (Şc. sp. 2) 6—93,8; 3. Doina Mitricică (Şc. sp. 2) 9—63,9. SENIORI *băieţi:* 1. M. Comanici (Din.) 4—139,8; 2. D. Sandu (Constr.) 5—139,2; 3. E. Tăujan (IEFS) 9—124,2. *fete:* 1. Beatrice Huştiu (Din.) 3—185,4; 2. Constanţa Ionescu (Constr.) 6—151,2; 3. Rodica Didă (IEFS) 9—140,8. *Perechi:* 1. Letiţia Păcuraru — Dan Săveanu (Şc. sp. 2) 3—25,4.

Azi, de la ora 13, la patinoarul „23 August" se dispută proba de figuri libere.

Rd. V.

O săritură-sincron a perechii Letiţia Păcuraru — Dan Săveanu.
Foto: V. BAGEAC

În Turneul speranţelor

(Urmare din pag. 1)

Configuraţia clasamentului în grupa B avea să fie stabilită abia în ultimul meci, Cuba — R.P.D. Coreeană, în care prima echipă a cîştigat cu 5—1. Formaţia R. D. Germane, clasată pe primul loc în grupă, a luptat după-amiază cu reprezentativa Poloniei, pentru locurile I—II în clasamentul final, iar echipa României, a întîlnit trioul sovietic pentru locurile III—IV.

Floretiştii noştri au fost întrecuţi cu uşurinţă (5—1), cîştigînd un singur asalt din cele 6 disputate.

În disputa pentru locurile I—II, floretiştii polonezi au învins cu 5—4, desfăşurînd o admirabilă luptă cu excelenţii lor adversari din R. D. Germană. Conduşi cu 3—1, polonezii au egalat, au condus cu 4—3, dar, fiind la rîndul lor egalaţi, au trebuit să aştepte cu emoţie ultimul asalt (Iaroslawski — Prodel) cîştigat la limită de polonez. A fost o finală autentică, desfăşurată la cea mai înaltă tensiune.

Participantele la turneul de sabie, 7 la număr (R.P.D. Coreeană n-a prezentat echipă), au fost grupate în două serii. Din seria A au făcut parte echipele României, Ungariei şi Bulgariei, din cea de-a doua, formaţiile U.R.S.S., Poloniei, Cubei şi R. D. Germane.

În cursul dimineţii sabrerii României nu au susţinut decît un meci, cu trăgătorii Bulgariei de care au dispus uşor cu 8—1. Pentru „3"-ul ţării noastre au punctat Irimiciuc şi Vlad (de cîte 3 ori) şi Popescu (2). Sabrerii bulgari au obţinut doar victoria de onoare, prin Anastasov. Din echipă au mai făcut parte Dudekov şi Kolev.

În aceeaşi serie, Ungaria a întrecut Bulgaria, tot cu 8—1, astfel că fruntaşa seriei I avea să fie decisă, după-amiază, între echipele României şi Ungariei.

În seria a II-a, dimineaţa, echipa U.R.S.S. a realizat două victorii, la Cuba, cu 7—2 şi la R.D.G. — greu — cu 5—4. Tot cu două victorii a încheiat tururile de dimineaţă şi formaţia Poloniei: 7—2 cu R.D.G. şi 6—3 cu Cuba.

Pentru sabrerii români momentul-cheie al întrecerii l-a constituit meciul cu Ungaria, primul dintre cele programate după-amiază. Trăgătorii noştri au abordat întîlnirea cu mult aplomb, reuşind să la conducerea. Apoi, adversarii lor au egalat şi au punctat de două ori consecutiv. Românii au redus din handicap (2—3), dar sabrerii maghiari, mai decişi, au punctat iarăşi, ajungînd la 4—2. La acest scor, tinerii trăgători români au avut o frumoasă revenire, reuşind să egaleze. Apoi, cu un ultim efort, ei au adus victoria echipei României, cu 5—4. Realizatori: Irimiciuc (5—2 cu Abay şi 5—3 cu Nagyhazi), Popescu (5—4 cu Abay) şi Vlad (5—2 cu Abay şi 5—3 cu Kocsis).

Această victorie le-a asigurat reprezentanţilor noştri participarea la finală cu sabrerii Uniunii Sovietice. Mai rutinaţi şi întîlnind totodată o formaţie care dăduse totul în meciul precedent, trăgătorii sovietici au terminat în avantaj net: 5—1. Singura victorie a sabrerilor noştri au realizat-o Irimiciuc la Renski (5—3).

Pentru locul 3 au tras echipele Ungariei şi Poloniei. Au învins sabrerii maghiari cu 5—3. Clasament: 1. U.R.S.S.; 2. ROMÂNIA; 3. Ungaria; 4. Polonia.

Duminică, în ultima zi a competiţiei, vor avea loc probele de floretă fete şi spadă pe echipe.

AU ÎNCEPUT „MONDIALELE" DE PATINAJ VITEZĂ

La Deventer (Olanda) au început campionatele mondiale masculine de patinaj viteză. Prima probă (500 m) a fost cîştigată de Suzuki (Japonia) cu 40,1. Au urmat: Fornäss (Norvegia) şi Blachford (S.U.A.) ambii cronometraţi cu 40,3. Campionatele continuă.

FERDINAND BRACKE PE PRIMUL LOC

Pe velodromul din Anvers, proba de urmărire individuală (5 km) a fost cîştigată de belgianul Ferdinand Bracke, cronometrat cu timpul de 6:02,4, urmat de Porter (Anglia) — 6:04,1. Proba de semifond (40 km) s-a încheiat cu victoria olandezului Jaap Oudkerk în 36:50,1.

Clasamentul „Ligii europene" de tenis de masă

În cea de a doua ediţie a „Ligii europene" de tenis de masă, unde meciurile se află în plină desfăşurare, clasamentul la zi este următorul:

1. U.R.S.S.	3	3	0	17—	4 6
2. Suedia	3	3	0	13—	8 6
3. Cehoslovacia	3	2	1	11—10	4
4. Anglia	4	2	2	15—13	4
5. R.F.G.	3	1	2	9—12	2
6. **ROMANIA**	2	0	2	2—12	0
7. Ungaria	4	0	4	9—19	0

Steaua a întrecut

(Urmare din pag. 1)

n-am mai avut de urmărit altceva decît valoarea de necontestat a veşnic tînărului Redl, portarul dinamovist. Corect arbitrajul lui A. Munteanu (Reşiţa).

Steaua — Politehnica Timişoara 14—12 (6—7). O partidă de mare luptă, în care studenţii au condus pînă în ultimele minute, ei fiind foarte aproape de a oferi cea mai mare surpriză a turneului: înfrîngerea campioanei. Temporizînd jocul cînd situaţia o cerea, prelungind atacurile (unele pînă la două minute), organizîndu-şi excelent apărarea (minus nota dură) Politehnica a reuşit să-şi deruteze adversara care, în meciul de aseară, a jucat sub orice aşteptări. Deşi rezultatul nu le-a fost favorabil, timişorenii au confirmat încă o dată forma bună în care se află şi preocuparea lor de a crea echipei o personalitate. Principalii realizatori: Gruia (5), Oţelea (3), pentru Steaua, respectiv E. Sauer (5), Guneş (3). A condus Otto Leikeb (Sibiu).

Dinamo Braşov — Universitatea Cluj 20—14 (7—5). Cu mai multă maturitate tactică, braşovenii au reuşit să se impună din primele minute şi să smulgă clujenilor ambele puncte puse în joc.

Cupa 16 Februarie la baschet

În primul meci de simbătă seara, Rapid a întrecut lejer Progresul cu scorul de 77—43 (37—23). De remarcat forma bună a jucătoarei Racoviţă şi evoluţia promiţătoare a tinerei Basarabia. În al doilea meci, echipa Lic. 35 a realizat o frumoasă victorie în faţa formaţiei Partizan Novisad, clasată pe locul 6 în prima divizie iugoslavă, cu 4 jucătoare în lot. Presingul pe tot terenul, în tot parcursul partidei, precum şi atacul organizat împotriva zonei adversarelor a permis bucureştencelor să conducă în permanenţă şi să cîştige cu scorul de 46—40 (21—12). Întreaga echipă a evoluat foarte bine, cu o remarcă în plus pentru Buzdureanu (16) şi Bucia (12).

D. BĂNICĂ, coresp.

BOXERII CLUJENI ÎNVINGĂTORI

Sala sporturilor din Cîmpia Turzii a găzduit sîmbătă seara o interesantă gală internaţională de box, în care au evoluat cei mai buni pugilişti ai judeţului Cluj şi Selecţionata Slovaciei. Iată rezultatele tehnice (în ordinea categoriilor): **G. Hoca** (Cluj) b.p. E. Barky (Slovacia), **O. Anderco** (C) b.k.o. tehnic I. Balaz (S), I. Eotvoş (C) p. k.o. tehnic **A. Kovacs** (S), **Gh. Roşca** (C) b.p. T. Hristian (S), P. Prunea (C) p.p. **V. Mladek** (S), **A. Mayer** (C) b.p. V. Vit (S), I. Baciu (C) p.p. **V. Stantiev** (S), **Gh. Chivăr** (C) b.ab. r. III L. Ochaba (S), T. Burada (C) p.p. **I. Molnar** (S), **I. Alexe** (C) b.ab. r. I C. Kuz (S).

D. DONCIU şi P. TONEA
corespondenţi

Actualitatea internaţională

De la trimisul nostru special în S.U.A., D. STĂNCULESCU, prin cablu transoceanic:

La jumătatea întrecerii pentru titlul suprem, România ocupă locul II

● GER, VÎNT ŞI... FANFARA ŞCOLARĂ ÎN UNIFORME AZURII ● IEŞIREA DIN ZIG—ZAG — PROBLEMA PRINCIPALĂ ● RECORDUL PÎRTIEI — O PERFORMANŢĂ EFEMERĂ ● PANŢURU ŞI FOCŞENEANU SMULG APLAUZE

LAKE PLACID, 15. Simbătă dimineaţa, la ora 9, vecinătatea pistei care găzduieşte campionatele lumii la bob a cunoscut o extraordinară animaţie. Începea ceremonia oficială de deschidere a întrecerilor. Fanfara şcolii din Lake Placid, în frumoase uniforme azurii, dădea o notă de autentic pitoresc, nu numai ca fundal sonor şi optic, dar şi pentru că gerul îi făcea pe micuţii instrumentişti să tremure zdravăn. A bătut şi vîntul, ceea ce accentua frigul, dar, în preajma orei 10, o dată cu primele coborîri-pilot, şi-a făcut apariţia şi soarele, ce-i drept şi el cu... dinţi serioşi.

Au început, la ora fixată, manşele-pilot, efectuate de 11 (!) echipaje. Ele n-au făcut decît să confirme prevederile privind punctul-cheie al pistei, care a polarizat atenţia şi concentrarea foarte numeroşilor spectatori — ieşirea din zig-zag.

Şi iată că a venit ora concursului propriu-zis. Desigur, staţia de radioficare anunţase mereu recordul pîrtiei şi timpul fiecărui concurent era comparat pe dată. De la început, rumoarea a marcat fiecare evoluţie: dornici să dea totul, sportivii competitori la titlul suprem îşi lansau vertiginos bolizii de metal şi cucereau ropote de aplauze. Evident, un echipaj american (gazdele au apreciabilul avantaj a circa 50 de coborîri în plus chiar faţă de cel mai acomodat european), anume S.U.A. II (Lamey — Huscher), a fost primul care a doborît recordul pîrtiei: 1:07,98 faţă de 1:08,17. Se părea că bobul Podar cu volan pe care-l pilotau avea să aibă cuvîntul hotărîtor. Dar, curînd, timpurile s-au apropiat mult de acest nou record, tinzînd să-l facă efemer. La comanda fiselelor bobului „România", Panţuru a mers „tare" în manşa I, dar la ieşirea din zig-zag a lovit puţin mantinelele şi cronometrele, nemiloase, au marcat 1:08,90 — al cincilea timp al manşei I.

Panţuru şi Focşeneanu n-au descurajat însă nici o clipă. Calmi, decişi şi cu un aplomb care a smuls aplauzele competentului public încă înaintea anunţării timpului, ei au doborît recordul pîrtiei în manşa a II-a: 1:07,83! Există, însă, oare, multe lucruri mai efemere decît recordurile stabilite în timpul concursurilor? Nu prea multe, şi oricum n-a fost cazul să se vorbească de durabilitate: echipajul Italia II (Nevio De Zordo + Frasinelli) a realizat, cîteva minute mai tîrziu, 1:06,62! În schimb, însumarea timpurilor nu avea să le permită aprigilor italieni o situaţie corespunzătoare în clasament. Iată, de altfel, ordinea primilor 10 clasaţi după prima zi a acestor campionate mondiale 1. S.U.A. I (Sheffield + Siler) 2:16,14 (1:08,13 + 1:08,01); 2. ROMÂNIA (Panţuru — Focşeneanu) 2:16,73 (1:08,90 + 1:07,83); 3. Elveţia I (Vicky — Candrian) 2:17,44 (1:08,25 + 1:09,19); 4. Italia II (De Zordi — Frasinelli) 2:17,60 (1:10,98 + 1:06,62); 5. Austria II (Kaltenberger — Pichler) 2:17,80 (1:08,70 + 1:09,10); 6. Italia I (Gaspari — Armano) 2:18,13 (1:10,24 + 1:07,89); 7. S.U.A. II Lamey — Huscher 2:18,21 (1:07,98 + 1:10,23); 8. R. F. a Germaniei I (Floth — Bader) 2:18,24 (1:09,71+1:08,53); 9. Marea Britanie I (Evelyn — Clifford) 2:18,34 (1:10,31 + 1:08,03); 10. Austria I (Thaler — Durnthaler) 2:18,61 (1:09,48+ 1:09,13).

Au luat startul 21 de echipaje, iar media orară a recordului pîrtiei, deţinut actualmente de italienii De Zordi şi Frasinelli, este de peste 90 km.

Duminică, echipajul ţării noastre are numerele de start 6 şi 16, cel al S.U.A. I 10 şi 20, cel al Elveţiei I 3 şi 13, cel al Italiei II 21 şi 10, iar cel al Austriei II 12 şi 1.

S-A OMOLOGAT RECORDUL VIORICĂI VISCOPOLEANU

LONDRA 15 (Agerpres). — În cursul lucrărilor Federaţiei internaţionale de atletism, care au loc la Londra, au fost omologate ca noi recorduri mondiale peste 50 de performanţe înregistrate în sezonul trecut. **Forul internaţional a omologat ca nou record al lumii rezultatul de 6,82 m la săritura în lungime, obţinut de campioana olimpică Viorica Viscopoleanu (România), în cadrul J.O. de la Ciudad de Mexico.** Printre alte recorduri mondiale omologate figurează următoarele: 19,8 Tommie Smith (S.U.A.) la 200 m plat; 1:44,3 R. Doubell (Australia) la 800 m plat; 8:24,2 J. Kuha (Finlanda) la 3 000 m obstacole; 8,90 m B. Beamon (S.U.A.) la săritura în lungime; 17,39 m V. Saneev (U.R.S.S.) la triplu salt; 19,61 m M. Gummel (R.D. Germană) la aruncarea greutăţii femei; 66,54 m J. Silvester (S.U.A.) la aruncarea discului şi 91,98 m J. Lusis (U.R.S.S.) la aruncarea suliţei.

REZULTATE DE PE PISTELE ACOPERITE

● La Albuquerque (S.U.A.), sportivul finlandez Pertti Pousi a cîştigat proba de săritură în lungime cu performanţa de 8,25 m. De remarcat că pînă la acest concurs cel mai bun rezultat al lui Pousi era de 8,04 m şi fusese obţinut în aer liber.

● La Berlin, cunoscuta săritoare în înălţime Rita Schmidt (R.D. Germană) a realizat performanţa de 1,81 m. Un rezultat remarcabil a obţinut şi tînărul atlet Lochmann, în vîrstă de 20 de ani, clasat pe primul loc în proba de aruncarea greutăţii cu 19,32 m.

● La Toronto, Willie Davenport (S.U.A.) a realizat cea mai bună performanţă mondială în proba de 50 yarzi garduri. Campionul olimpic a parcurs această distanţă în 5,8 sec.

Tenismani români la Moscova

● Ieri au plecat spre Moscova tenismanii români Sever Mureşan şi Ion Santei, care vor participa la campionatele internaţionale ale U.R.S.S. Ei sînt însoţiţi de antrenorul A. Schmidt.

ÎNFRÎNGERE SEVERĂ A FARULUI

Ieri, echipa de fotbal Farul Constanţa a jucat în Berlinul occidental, unde a fost învinsă de Hertha cu 6—1 (2—0). Antrenorul Cosmoc ne-a relatat, telefonic, că formaţia constănţeană a ajuns la destinaţie foarte tîrziu, în noaptea dinaintea meciului. Deşi oaspeţii au cerut acest lucru, partida n-a putut fi amînată. Viitorul meci al Farului a devenit incert, datorită vremii nefavorabile.

TELEX-

Într-un meci retur contînd pentru „Cupa campionilor europeni" la volei masculin, desfăşurat la Paris, echipa Spartak Brno a învins cu 3—0 (15—4, 15—9, 15—7) echipa P.U.C. În primul meci, voleibaliştii cehoslovaci cîştigaseră cu acelaşi scor.

Patinatorii artistici Marianne Streifler şi Herbert Wiesinger, clasaţi pe locul 6 la „europenele" de la Garmisch Partenkirchen, nu vor mai evolua împreună. Marianne Streifler va renunţa la competiţii, fiind suferindă. În viitor, Wiesinger va avea ca parteneră pe Almuthe Lehmann.

Ciclistul belgian Eric Leman a cîştigat cea de-a 5-a etapă a Turului Andaluziei, desfăşurat între Cordoba şi Sevilla. El a parcurs 148 km în 4 h 43:29,0. În fruntea clasamentului general continuă să se afle spaniolul Antonio Gomez del Moral.

Într-un meci internaţional de box, desfăşurat la Berlin, echipa poloneză Gwardia Wroclaw a întrecut cu 12—8 formaţia Dynamo Berlin (R. D. Germană).

RADIO-

Echipa iugoslavă de fotbal Radnicki Niş va susţine la începutul lunii aprilie două meciuri în R. P. Bulgaria. Fotbaliştii iugoslavi vor întîlni în primul joc, la 9 aprilie, la Sofia, selecţionata Bulgariei.

Fostul campion european de box la categoria semigrea, italianul Giulio Rinaldi, a evoluat la Hamburg în cadrul unei reuniuni internaţionale. El l-a învins la puncte, după 10 reprize, pe vest-germanul Norbert Grupe.

Preşedintele organizaţiei americane de fotbal „North American Soccer League", Phil Woosnam, a plecat în Europa pentru a angaja o serie de echipe care să participe la turneul internaţional de fotbal programat în luna mai în S.U.A. În acest scop, Phil Woosnam va purta convorbiri la Paris, Roma, Bruxelles şi în alte oraşe europene.

STOCKHOLM, 15 (*Agerpres*). — Echipa de tenis de masă a Japoniei a fost învinsă la Stockholm de selecţionata Suediei cu 5—2! (Fukushima—Alser 2—0, K. Johansson—Koeda 2—0, Persson—Takahashi 2—1, Fukushima— K. Johansson 2—0, Alser—Takahashi 2—0, Persson— Koeda 2—1, K. Johansson—Takahashi 2—0.

TELEFON

Săptămîna în imagini

Telefoto AGERPRES

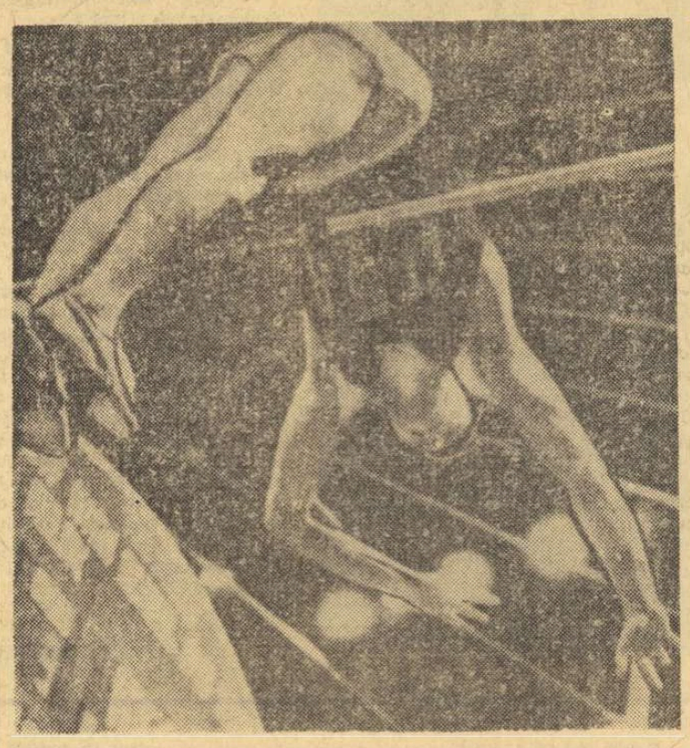

Din nou deasupra ştachetei! Bob Seagren dovedeşte din nou că este cel mai în formă săritor cu prăjina, în competiţiile „indoor" din Statele Unite, trecînd înălţimea de 5,35 m sub bolta stadionului acoperit din Los Angeles — record mondial de sală egalat.

Benfica este ca şi calificată pentru semifinala „Cupei campionilor europeni" la fotbal, după victoria cu 3—1 obţinută în faţa lui Ajax, la Amsterdam. În fotografie: lunganul Torres marchează cel de-al doilea gol al portughezilor.

Surpriză în cursa de 6 zile de la Milano. Bătrîna pistă a velodromului Vigorelli s-a arătat mai rapidă pentru Dieter Kemper şi Horst Oldenburg — sărbătoriţi aci de suporteri — care i-au învins pe celebrii Merckx şi Sercu.

Revelaţia întrecerilor de pe pîrtia de schi de la Gardena este tînăra schioară elveţiană Annerosli Zryd, care a cîştigat proba de coborîre cu o viteză de aproape 100 km pe oră!

Jim Ryun se însoară... Iată-l pe recordmanul mondial al milei împreună cu viitoarea sa soţie, studenta Anne Snider, cu care a făcut cunoştinţă pe băncile Universităţii Kansas.

Tiparul I. P. „Informaţia", str. Brezoianu nr. 23—25, Bucureşti

40368

Redacția și administrația: str. Vasile Conta nr. 16, tel. 11.10.05, interurban 72 și 286. Telex sportrom buc. 180.

PROLETARI DIN TOATE ȚĂRILE, UNIȚI-VĂ!

sportul

4 pagini 30 bani

Anul XXV — Nr. 458 (5892) ZIAR AL CONSILIULUI NAȚIONAL PENTRU EDUCAȚIE FIZICĂ ȘI SPORT Luni 17 februarie 1969

ECHIPAJUL DE BOB DOUĂ PERSOANE AL ROMÂNIEI, medalie de argint și la „mondiale"

De la D. STĂNCULESCU, trimisul nostru special

LAKE PLACID, 16 (prin telefon). — Din nou, duminică la amiază, am avut marea bucurie a unui frumos rezultat obținut de sportivii români în mari întreceri internaționale: echipajul de bob 2 persoane al României (pilot I. Panțuru, frînar D. Focșeneanu, antrenor H. Pasovschi) a cucerit medalia de argint la Campionatele Mondiale pe anul 1969!

Fără îndoială, cunoscuta valoare a echipajului românesc, confirmată în special de rezultatele din ultimii ani, ca și poziția fruntașă pe care o deținea după primele două manșe, disputate sîmbătă, îndreptățeau mari speranțe. Dar prin cîte emoții nu-i este dat iubitorului de sport să treacă pînă a se ajunge la un rezultat final îmbucurător... N-am fost scutiți de ele nici noi, puținii membri ai delegației românești. Este adevărat, însă, că de această dată am suportat și plăcutele chinuri ale ivirii unei posibilități de a cuceri mult invidiatul titlu suprem. Să vă relatăm, așadar, cîte ceva din desfășurarea acestei a doua zile de concurs al bolizilor de metal.

Plecați în cursă cu numărul 6, Panțuru și Focșeneanu însumau, la capătul celei de a treia manșe parcurse de ei, cel mai bun timp. Perspectiva s-a dovedit însă efemeră, deoarece echipajul Italia II avea să realizeze, cu 1:06,63, cel mai bun timp al zilei, preluînd totodată conducerea în clasament. În schimb, la capătul acestui al treilea sfert al competiției, devenise clar că doar patru echipaje mai puteau, practic, lupta pentru medalii, anume cele pilotate de italienii De Zordo și Gaspari, de Panțuru și de americanul Sheffield. În manșa a patra, ambii piloți italieni și-au dovedit clasa ridicată, mai ales De Zordo, care, după parcurgerea pistei, obținuse un timp însumat greu de întrecut. Disputa nu pierduse însă nimic din dramatism, pentru că pîrtia, înghețată ca sticla din cauza gerului, mai putea determina serioase modificări în clasament. Într-adevăr, zigzagul, porțiune devenită acum celebră, avea să trieze sever pe protagoniști, anume — fapt care trebuie subliniat — nu prin sporirea periclității, ci prin micșorarea vitezei bobului la cea mai mică greșeală. Lunga porțiune în linie dreaptă, care-l preceda determina viteze mari, iar la ieșire balotajul, consecutiv oricărei ine-

(Continuare în pag. 4-a)

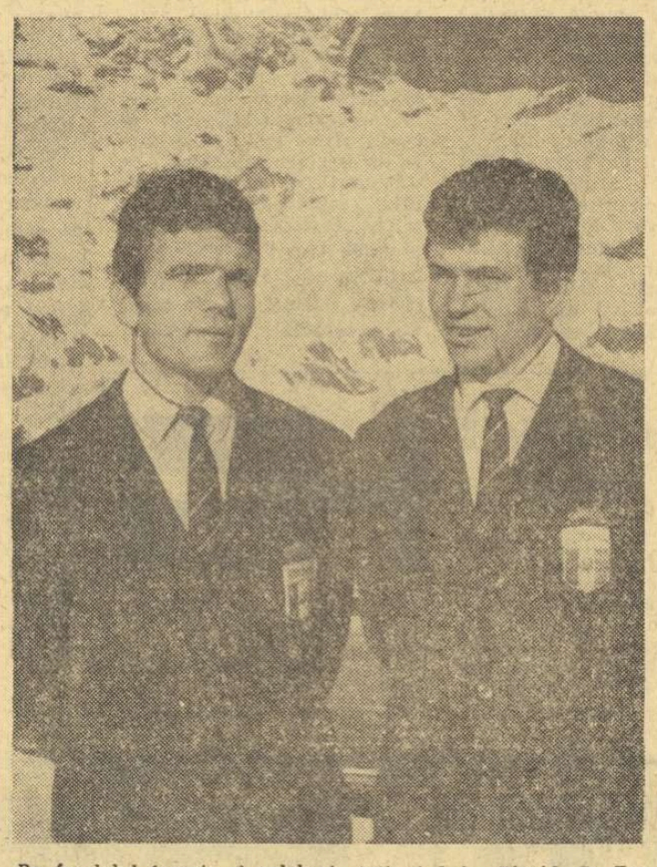

Pe fundalul însorit al celebrei stațiuni Lake Placid, D. Focșeneanu (stînga) și I. Panțuru zîmbesc încrezători

Schiorii de la Dinamo Brașov au realizat eventul la ștafete

BUȘTENI, (prin telefon, de la trimisul nostru). Întrecerea pasionantă a fost principala caracteristică a probelor de ștafetă contînd pentru campionatul național. La startul probei de 4x10 km au fost prezente 9 echipe, dintre care 7 au terminat traseul. Imediat după plecare s-a instalat în fruntea plutonului reprezentantul echipei A.S.A. I Brașov, M. Stoian. Acesta a predat ștafeta colegului său N. Bărbășescu cu o secundă înaintea lui I. Țeposu (Dinamo I Brașov), care a transmis-o lui G. Vilmoș. În acest schimb, Bărbășescu a mers constant bine, în timp ce dinamovistul nu s-a aflat în formă. În felul acesta, Stelian Drăguș (A.S.A. I) a pornit în schimbul al treilea cu un avans de 27 sec. asupra dinamovistului Gh. Bădescu. Se părea că A.S.A. I va termina pe primul loc. Dar excelentul Bădescu a făcut o cursă de zile mari și, după cei 10 km, a sosit cu un avans de aproximativ 15 sec. față de Drăguș! Deci, ultimele schimburi urmau să hotărască: P. Dinu pentru Dinamo și Gh. Cincu pentru A.S.A. I. A fost o luptă dramatică, epuizantă, atît pentru sportivi, cît și pentru antrenori, oficiali și spectatori. Cincu s-a apropiat de cîteva ori de dinamovist, dar calitățile excepționale ale lui Dinu nu au putut fi contracarate, el răspunzînd prompt oricărei tentative și trecînd primul linia de sosire cu un avans de 26 de sec.

Rezultate: I. Dinamo I Brașov 2:36,35; 2. A.S.A. I Brașov 2:37,01; 3. A.S.A. II Brașov 2:45,20; 4. Clubul Sportiv Sinaia 2:46,29; 5. Tractorul Brașov 2:57,47; 6. Constructorul Cîmpulung Moldovenesc 2:59,15; 7. Steagul roșu Brașov 3:05,25.

Ștafeta feminină de 3x5 km a fost net dominată de dinamoviste, care au condus de la primul la ultimul schimb. Rezultate: 1. Dinamo Brașov (Maria Barabaș, Wilma Bögözi, Marcela Leampă) 1:06,48; 2. Tractorul Brașov 1:10,55; 3. A.S.A. Brașov 1:13,15; 4. Institutul Pedagogic Oradea 1:26,31.

Luni au loc probele de 30 km băieți și 10 km fete.

Paul IOVAN

Gh. Cincu, de cîteva secunde, campion național la 15 km, primind din partea soției sale, care-l adăpostește de... ploaie, felicitări și o... jachetă uscată.

Foto: AUREL NEAGU

Sărbătoare a schiului în Munții Apuseni

ABRUD, 16 (prin telefon). O atmosferă înflăcărată, constituind un deosebit succes propagandistic pentru care organele locale și organizatorii competiției merită sincere felicitări, a caracterizat campionatul național pentru copii la probe alpine, disputat pentru prima oară în Munții Apuseni. Și participarea a fost la înălțime, luînd startul micuți sportivi, în viitor probabil autentici performeri, din 11 județe cu profil muntos. În total 13 echipe: Brașov (2 echipe), Prahova (2 echipe), București (oraș), Hunedoara, Caraș-Severin, Cluj, Suceava, Alba, Maramureș, Neamț și Harghita.

S-au disputat probe de băieți și de fete pe trei categorii de vîrstă. Iată rezultatele înregistrate: **7—9 ani, fete:** 1. Doina Oancea (jud. Brașov), 2. Smaranda Oprescu (București), 3. Dănuța Meszaros (Alba); **băieți:** 1. Fl. Ardeleanu (Prahova), 2. I. Bor (Suceava), 3. L. Frățilă (Brașov); **10—11 ani, fete:** 1. Gabriela Leib (Hunedoara), 2. Maria Martin (Suceava), 3. Gabriela Neagu (Prahova); **băieți:** 1. G. Portik (Cluj), 2. R. Bușticuc (Prahova), 3. Fl. Irimie (Brașov); **12—14 ani; fete:** 1. Ioana Georgescu (București), 2. Nuți Degeratu (Brașov), 3. Viorica Hudka (Hunedoara); **băieți:** 1. M. Miron (Suceava), 2. T. Merzei (Maramureș), 3. Vl. Olaru (Brașov).

prof. Ion BERINDEI
antrenor federal

În pag. a 2-a

- „Săniuțele de argint" și-au desemnat învingătorii
- Schiorii din selecționata U.G.S.R. și-au onorat competiția

Înaintea C.M. de hochei

Ultimele jocuri de verificare a selecționatei României

Reprezentativa națională de hochei pe gheață părăsește Capitala în cursul dimineții de astăzi pentru a susține două întîlniri cu selecționata R. D. Germane. Primul joc va avea loc miercuri la Karl Marx Stadt, iar revanșa este programată a doua zi la Berlin. Cele două confruntări constituie pentru reprezentativele României și R. D. Germane un ultim test înaintea startului în campionatele mondiale (grupa B) din Iugoslavia.

Rezultate remarcabile în concursul internațional de atletism

- **Dinu Pîștalu — 5,01 m la prăjină**
- **Virginia Bonci — 1,75 m la înălțime**
- **Mihail Bariban — 7,74 m la lungime**

Succesul de public pe care l-a înregistrat acest al doilea concurs internațional pe teren acoperit, interesul cu care a fost privit de participanți, demonstrează cît se poate de clar că nu peste prea multă vreme competițiile atletice de sală vor fi, în afara unui excelent mijloc de pregătire a sportivilor, un spectacol extrem de interesant. Acest atletism sub lupă este foarte gustat de spectatori, care în ambianța călduroasă a sălii, simt pînă și bătăile inimii unui atlet, îi aud scrîșnetul maxilarelor, participă alături de el, în mod direct, la lupta pe care, acolo pe pistă în imediata lor apropiere, sportivul o dă cu sine însuși, cu zecimile de secundă și centimetrii performanțelor.

În această privință, concursul dotat cu „Cupa de cristal" (cîștigată de Dinu Pîștalu), a însemnat o deplină reușită, mai ales că el a prilejuit și o seamă de performanțe cu totul remarcabile pentru perioada de activitate competițională în care se află atleții. Duminică, de pildă, pe foile de concurs au fost înscrise mai multe cifre bune, între care și cîteva noi recorduri: Dinu Pîștalu 5,01 m la prăjină (după ce Petre Astafei și el reușiseră alte recorduri la 4,91 m), Doru Bădini 7,59 m la lungime, Nicolae Perța (de două ori) și Dan Hidioșanu au egalat recordul cursei de 50 mg, Imre Biro l-a egalat și el pe cel de juniori, Elena Mîrza cu 7,5 s s-a arătat egala Valeriei Bufanu, recordmana senioarelor etc. În plus, vom evidenția săritura de 1,75 m a Virginiei Bonci și ne exprimăm regretul pentru încercarea, din păcate nereușită, la 1,78 m, la care ștacheta a căzut în momentul în care atleta rapidistă părăsea locul de aterizare.

În general, întrecerile au demonstrat o creștere valorică la cei mai mulți dintre participanții români și perspectiva imediată ca toate aceste performanțe, inclusiv recordurile, să mai

Romeo VILARA

(Continuare în pag. a 4-a)

Snejana Jurukova conduce clar în cursa de 50 m garduri.

Foto: V. BAGEAC

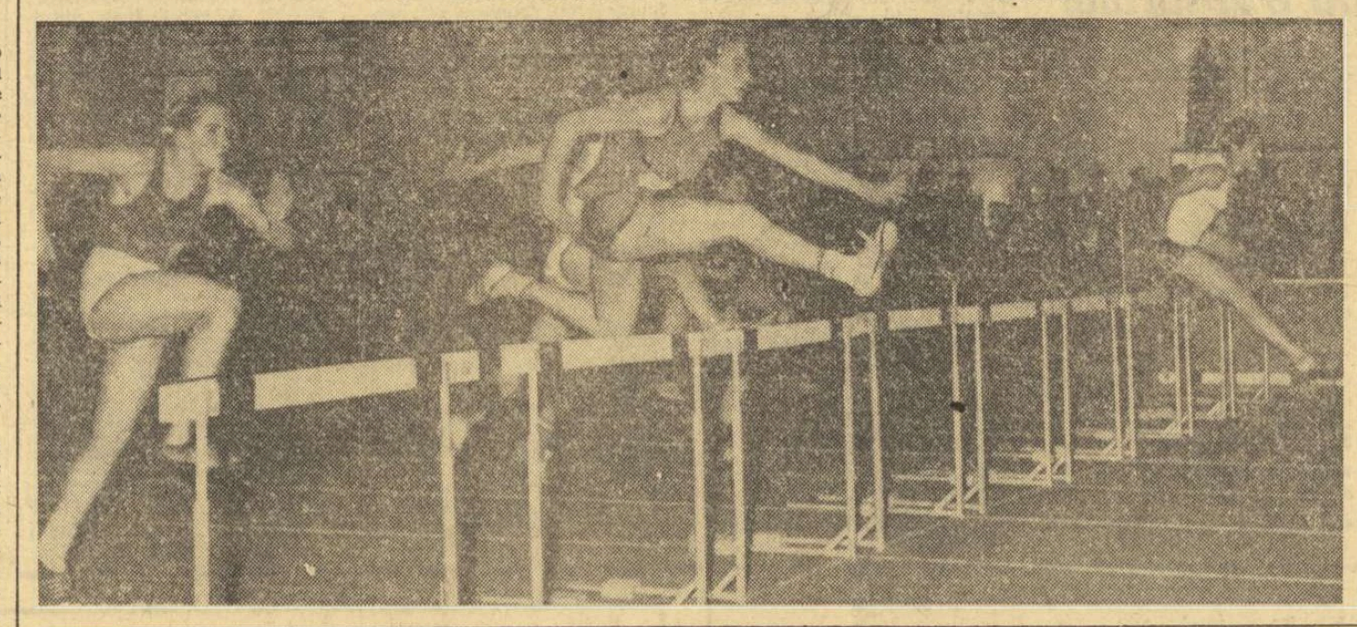

Activități de interes național

În contemporaneitate, viața solicită tot mai intens omul pe plan psihic-intelectual-afectiv și se adresează tot mai puțin și mai rar planului biologic. Aspirația spre echilibrul celor două planuri a însemnat în decursul istoriei omului, pînă în epoca industrializării și automatizării, o invitație la sporirea preocupărilor intelectuale, deoarece forța fizică a individului era masiv utilizată și consumată în viața de toate zilele. În ultima vreme, însă, echilibrul acesta, rîvnit cu luciditate de la antici încoace, tinde să fie perturbat masiv prin reversul tuturor pernelor de puf pe care ni le întinde civilizația, al sedentarismului devenit un fel de condiție a traiului diurn. Primejdia rezultată din utilizarea tot mai scăzută a valențelor de ordin fizic, coexistentă cu marele și necontenitul consum de energie nervoasă, a făcut ca, în ultimele decenii, direcția intervențiilor compensatorii să-și schimbe sensul, vizînd să ofere omului voluptatea mișcării și alergării, bucuria contracției musculare, efectuate într-o cîtime din întregul timpului liber. Iar, cînd au fost înțelese și inventariate toate efectele excercitate asupra individului de către mijloacele educației fizice și sportului, atunci activitatea aceasta a fost promovată în rîndul factorilor de cultură, recunoscîndu-i-se merite care depășesc cu mult sfera biologicului.

În primele decenii ale secolului, sportul era îndeletnicirea unei minorități, apanajul cercurilor aristocratice, puterea lui de difuziune dincolo de zidul castelor era redusă. Cu timpul, ideea educației fizice și sportului a fost îmbrățișată de un număr tot mai mare de oameni lucizi. Treptat, felurite specialități (științele biologice, pedagogia, psihologia, sociologia etc) au pledat intens pentru propagarea sa, trimițînd impulsuri spre forurile oficiale, iar toate aceste forte convergente, plus farmecul spectacolului sportiv, au făcut ca națiunile civilizate să introducă tot mai mult educația fizică și sportul în modul lor de viață.

Și în această direcție, partidul și statul nostru au demonstrat neîntreruptă lor grijă față de popor. Stimulînd, sprijinind și îndrumînd multilateral și permanent difuzarea sportului pe toată suprafața țării, organizînd o mișcare sportivă conștientă de sine, proclamînd educația fizică și sportul drept activități de interes național, partidul și statul au demonstrat și în acest mod înțelegere, înțelepciune și dragoste fierbinte față de una dintre laturile determinante pentru vigoarea, sănătatea fizică și morală, robustețea, capacitatea de muncă și de creație ale națiunii noastre. Prin acest act de responsabilitate și de cultură, România se situează, și pe acest plan, în rîndul națiunilor remarcabile pentru gradul lor de civilizație.

În articolul 1 din Legea cu privire la dezvoltarea activității de educație fizică și sport se afirmă: „Educația fizică și sportul contribuie la menținerea și întărirea sănătății, creșterea capacităților fizice și intelectuale, buna folosire a timpului liber, dezvoltarea armonioasă fizică și morală a populației. În vederea realizării acestor obiective statul sprijină dezvoltarea educației fizice și sportului".

Iată un paragraf despre umanitate și despre virtuțile socialismului. Un memento pentru toți cei ce lucrează în perimetrul sportului. Un mesaj adresat tuturor generațiilor, un bilanț de intenții și de eforturi sistematice pentru amplificarea tuturor valențelor acestui popor, care oferă în replică partidului și statului dragostea și devotiunea sa.

Romulus BALABAN

Echipa feminină de floretă a României învingătoare în Turneul speranțelor olimpice

În proba de spadă a cîștigat echipa R. D. Germane

Turneul de scrimă al speranțelor olimpice s-a încheiat duminică seara, făcînd să răsune sub bolta sălii Floreasca, încă o dată, acordurile imnului nostru de stat. Meritul pentru această satisfacție oferită puținilor spectatori a revenit floretistelor noastre. După victoria obținută în turneul individual, Adriana Moroșan a urcat pe treapta cea mai înaltă a podiumului alături de coechipierele sale Eva Lenghel, Luminița Popescu și Suzana Saplontay.

Echipa țării noastre a evoluat dimineața în grupa B, alături de formațiile Uniunii Sovietice, Cubei și R.P.D. Coreene, obținînd în primele două întîlniri victorii ușoare: 7—2 cu R.P.D. Coreeană și 8—1 cu Cuba. În fața floretistelor coreene, Luminița Popescu a realizat 3 victorii, Moroșan și Lenghel cîte două victorii. În meciul cu echipa Cubei, Moroșan și Saplontay au obținut cîte 3 victorii, iar Popescu a contribuit cu 2 succese.

În același timp, echipa Uniunii Sovietice a obținut o victorie cu 8—1 în fața floretistelor cubaneze și a întrecut, apoi, cu 6—3 formația R.P.D. Coreene. Disputa pentru primul loc în grupă și deci pentru dreptul de a participa la lupta pentru locurile I—II în clasamentul final s-a dat între floretistele noastre, și cele sovietice. Deși conduse cu 4—2, româncele au reușit să se impună în cele din urmă. Mai întîi, Moroșan a redus handicapul dispunînd de Kozlenko, apoi Popescu a egalat, întrecînd-o pe Konurkina după un asalt palpitant (0—2, 2—2, 4—2). Asaltul decisiv a fost purtat de Saplontay cu Folomeeva. Prima a condus în repetate rînduri, dar Folomeeva a egalat-o mereu. La 3—3, trăgătoarea

Sebastian BONIFACIU
Tiberiu STAMA

(Continuare în pag. 4-a)

Konurkina (stînga) atacă impetuos și va cîștiga asaltul cu Moroșan, dar pe echipe victoria avea să revină floretistelor noastre

I.E.F.S. A CÎȘTIGAT „CUPA POLITEHNICA" LA SCHI

Schiorii studenți români, cărora li s-au adăugat și oaspeți din Italia și Iugoslavia, și-au disputat șansele pentru „Cupa Politehnica" în condiții destul de grele. Sîmbătă, „specialul" programat pe pîrtia Clăbucet din Predeal s-a desfășurat pe o ploaie mărunță și rece, iar duminică organizatorii au fost nevoiți să amîne deschiderea probei de slalom uriaș pînă la ora 12, pîrtia de sub teleferic fiind înghețată. Execelent s-a comportat Nicolae Crețoi (Politehnica Brașov), învingător clar în cele 2 zile de concurs.

Probele feminine au fost dominate de reprezentantele I.E.F.S. București, ale căror rezultate au atîrnat greu în balanță la obținerea victoriei pe echipe.

Rezultate slalom special, fete (2 manșe): Judith Tömöri (I.E.F.S.) 96,9, 2. Elena Neagoe (I.E.F.S.) 99,7, 3. Ghizela Mores (I.E.F.S.) 100,0; băieți: 1. N. Crețoi (Politehnica Brașov) 81,3, 2. Z. Hambric (Universitatea Cluj) 85,9, 3. I. Juncu (I.E.F.S.) 83,0; slalom uriaș, fete: 1. Liliana Blebea, 1:28,0, 2. Judith Tömöri 1:30,8, 3. Ioana Belu 1:34,2 (toate I.E.F.S.); băieți: 1. N. Crețoi 1:14,7, 2. J. Juncu 1:21,9, 3. Maria Agnoti (Italia) 1:24,3; pe echipe: 1. I.E.F.S. București 35 p; 2. Politehnica Brașov 46 p; 3. Universitatea Cluj 57 p.

V. SECĂREANU-coresp.

Carmen Crișan a cîștigat întrecerea celor mai bune junioare

Competiția de tenis de masă pentru verificarea și selecționarea celor mai buni juniori a început ieri. În prima zi s-a încheiat concursul feminin, cu victoria lui Carmen Crișan. La băieți, de remarcat evoluția tînărului Aurel Ovanez (Progresul Buc., antrenor Matei Gantner).

Rezultate tehnice mai importante : simplu femei : Crișan cu Spiridon 2—0, Tomescu 2—0, Bereckmeri 2—0, Coman 2—0, Lunțeanu 2—0, Hariga 2—0, Alexandrescu 2—1; **Spiridon** cu Tomescu 2—0, Bereckmeri 2—1, Coman 1—2, Lunțeanu 2—1, Hariga 0—2, Alexandrescu 0—2; **Bereckmeri** cu Coman 2—1, Lunțeanu 2—1, Hariga 2—0; **Tomescu** cu Bereckmeri 2—1, Coman 2—1; **Coman** cu Lunțeanu 0—2, Căruceru 2—1, Condicaru 2—0; **Hariga** cu Alexandrescu 2—1; **Alexandrescu** cu Căruceru 1—2, Condicaru 2—1, Bereckmeri 2—1; **Căruceru** cu Condicaru 2—1, Bereckmeri 2—1. **Clasament : 1. Carmen Crișan** (Progresul Buc.) 18 p, 2. Monica Hariga (Rapid Brașov) 16 p, 3. Marilena Tomescu (Dinamo Craiova) 15 p, 4. Cornelia Alexandrescu (Voința Buc.) 14 p (13—11), 5. Nicoleta Spiridon (C.S.M. Iași) 14 p (11—11), 6. Eva Bereckmeri (Comerțul Tg. Mureș) 13 p (12—12), 7. Livia Căruceru (Sinteza Oradea) 13 p (10—13), 8. Silvia Coman (Spartac Buc.) 12 p, 9. Mihaela Lunțeanu (Voința Buc.), 10. Elena Condicaru (Spartac Buc.) 9 p.

Simplu băieți : Doboși cu Domnaru 2—0, Bildea 2—0, Bobocică 2—0, Nicolae Stelian 2—0, Apostu 2—0; **Macovei** cu Naftali 2—1, Domnaru 2—0, Bildea 2—1, Bobocică 1—2, Nicolae Stelian 2—1, Apostu 0—2; **Arjoca** cu Ovanez 2—1, Naftali 2—0, Domnaru 2—0, Bildea 2—1, Bobocică 2—1; **Ovanez** cu Gheorghe Teodor 2—0, Nicolae Stelian 2—0, Bozga 2—0, Macovei 2—0.

Concursul continuă numai cu întrecerile masculine, azi, de la ora 9,30, în sala de la stadionul Republicii.

„Săniuțele de argint" și-au desemnat învingătorii

Prima ediție sub semnul succesului deplin

POIANA BRAȘOV, 16 (prin telefon de la trimisul nostru). La ora 9 punct, un deschizător de pîrtie își lansează puternic micul bolid, pornind pe traseul împodobit sărbătorește în marea întrecere finală dotată cu trofeul „SĂNIUȚA DE ARGINT". Este o duminică cu mult soare, cu multă asistență, cu multe emoții... Din două în două secunde, crainicul concursului anunță plecările : trei, doi, unu, start !... Primele coboară fetele. Traseul lor măsoară 1000 m și este parcurs cu mare viteză. Acum, bunăoară, trece linia de sosire eleva Ionela Mănăilă din Roșiorii de Vede zburînd pe săniuța înscrisă sub numele de „Săgeata". Traseul băieților are 2000 m (finala are loc pe vechiul drum (Brașov-Poiana) și este mult mai dificil. După prima manșă conduc sportivii din județul Suceava. Timpul cel mai bun însă îl înregistrează tînărul Ion Ioniță din Roman. Se pare că s-a pregătit mai bine (antrenamentele le-a făcut pe dealul Mărului sub îndrumarea fostului bober Gheorghe Maftei, care i-a împrumutat o splendidă sanie de concurs).

Așadar, întreceri curajoase, dinamice, ambițioase. După fiecare manșă, mașinile transportă... materialul de concurs spre locul de lansare, organizatorii întocmesc clasamentele. În sfîrșit, festivitatea de premiere ! Pe platoul din fața Hotelului Sport din Poiana în careu s-au aliniat eroii acestei prime ediții a **„Săniuței de argint" organizată de C.C. al U.T.C.** Fanfara punctează evenimentul. Pe locul I și cîștigătoarea trofeului **„Săniuța de Argint" — eleva MARILENA RUSU din Mediaș (6:51,1).** Alături de învingătoare se află **Elena Gagiu** (Vîlcea) — locul 2 (6:56,7) și **Dochița Angheluș** (Suceava) — locul 3 (7:03,1). La băieți mult rîvnitul trofeu, o săniuță de argint pe un „bulgăr de zăpadă", este înmînat lui **ION IONIȚĂ** (Neamț) care a realizat timpul de 10:35,0. Pe locul 2 **Mihai Nișoiu** (Suceava) 10:40,0, iar pe locul 3 **Mircea Cîndea** (Mureș) 10:52,1. Echipajul județului Suceava primește Cupa de cristal a F.R.S.B.

Și astfel ia sfîrșit o competiție care a stîrnit entuziasm și ecou în rîndurile copiilor, desfășurîndu-se în mijlocul unui uriaș interes. Micuții conducători de săniuțe s-au avîntat cu curaj și îndemînare pe pîrtii. Văzîndu-i, ai certitudinea că în urma maeștrilor de azi ai bobului pășește o întreagă generație de speranțe care, îndrumată cu pricepere, poate da sportului românesc noi maeștri ai coborîrilor rapide.

În încheiere, tovarășul **Iosif Walter,** secretar al C.C. al U.T.C. i-a felicitat pe participanți pentru frumoasa lor comportare în această primă ediție a „Săniuței de argint". Crainicul rostește : **„La revedere, în 1970, la cea de a doua ediție !"**

Vasile TOFAN

Campionatul diviziei B s-a întrerupt

Ajuns la penultima etapă a turului întîi al manșei a doua, campionatul diviziei B la hochei pe gheață s-a întrerupt din cauza ploii care a început sîmbătă seara la Tîrgu-Secuiesc. Ultimele jocuri din primul tur și returul manșei a doua se vor desfășura, după toate probabilitățile, în prima jumătate a lunii martie pe patinoarul artificial din Poiana Brașov.

Întreceri în cinstea zilei de „16 Februarie"

SCHIORII DIN SELECȚIONATA U.G.S.R. ȘI-AU ONORAT COMPETIȚIA

Pîrtiile din Poiana Brașov și Sulinar au găzduit sîmbătă și duminică a II-a ediție a „Cupei U.G.S.R.", competiție de schi alpin pe deplin reușită, la startul căreia s-au prezentat numeroși schiori fruntași. Au participat aproape 70 de concurenți reprezentînd selecționatele Dinamo, A.S.A. (cu 2 echipe), Șc. sportivă și U.G.S.R. (cu 4 echipe). Probele întrecerii — slalom uriaș sîmbătă pe Sulinar și slalom special duminică în Poiana Brașov — au dat loc unor dispute atractive urmărite cu viu interes de numeroși amatori ai schiului.

Spre deosebire de prima ediție, cînd întrecerile au avut un caracter interjudețean, de data aceasta, fiind vorba de selecționate departamentale, componența fiecărui lot a fost mult mai valoroasă și, astfel, întrecerile mai echilibrate.

Remarcăm în mod deosebit pe Mihaela Sandu (senioare), Carmen Enache și I. Țîrea, învingători în ambele probe de slalom, ca și — mai ales — „bătălia" seniorilor — evidențiați I. Bobiț și Dan Cristea, învingători la slalom uriaș și, respectiv, special.

Rezultate tehnice : slalom uriaș, **senioare :** 1. Mihaela Sandu (Dinamo) 1:40,4, 2. Constanța Măzgăreanu (U.G.S.R. I) 1:56.06, 3. Ecaterina Oltej (U.G.S.R. II) 2:31,01; **junioare :** 1. Carmen Enache (U.G.S.R. I) 1:25,5, 2. Viorica Manole (U.G.S.R. II) 2:06,5, 3. Ioana Iaverig (U.G.S.R. I) 2:09,6 ; **seniori :** 1. I. Bobiț (U.G.S.R. I) 1:30,8, 2. D. Munteanu (A.S.A. I) 1:31,7, 3. D. Cristea (Dinamo) 1:32,2 ; **juniori :** 1. I. Țîrea (U.G.S.R. I) 1:58,7, 2. T. Păsculeț (U.G.S.R. II) 2:05,6, 3. Fl. Tudor (U.G.S.R. I) 2:14,1 ; slalom special, **senioare :** 1. Mihaela Sandu (Dinamo) 74:09,2, 2. Ilona Miklos (A.S.A. I) 75:09 (și-a făcut o reintrare promițătoare — a scăpat o poartă în manșa a II-a), 3. Rozalia Letalic (U.G.S.R. I) 95:11 ; **junioare :** 1. Carmen Enache (U.G.S.R. I) 47:07, 2. Ioana Iaverig 72:07, 3. Margareta Iaverig (U.G.S.R. II) 82:03 ; **seniori :** 1. D. Cristea 60:07, 2. D. Munteanu 60:12, 3. K. Gohn (Dinamo) 62:12 ; **juniori :** I. Țîrea 50:07, 2. Tr. Păsculeț 51:01, 3. T. Munteanu (U.G.S.R. II) 54:0 ; **pe echipe :** 1. U.G.S.R. I 344 p, 2. A.S.A. I 218 p, 3. U.G.S.R. II 215 p, 4. Dinamo 202 p, 5. U.G.S.R. III 147 p, 6. U.G.S.R. IV 134 p, 7. Școala sportivă 84 p, 8. A.S.A. II 72 p.

Senioara Mihaela Sandu a primit Cupa ziarului „Munca" pentru dubla victorie realizată.

C. GRUIA — coresp. prins.

Rapid a cîștigat competiția de baschet

Întrecerile de baschet din cadrul „Cupei 16 Februarie" s-au încheiat duminică seara cu meciuri disputate și de bună valoare tehnică. Rapid a întrecut pe Partizan Novi Sad cu scorul de 76—51 (36—17), iar echipa Liceului 35 a învins pe Progresul cu scorul de 58—47 (24—29), dovedindu-se bine pregătită, cu resurse ce pot fi puse în valoare o dată cu creșterea experienței de joc. Clasament final: 1. Rapid, 2. Liceul 35, 3. Partizan Novi Sad, 4. Progresul București.

DUMITRU BĂNICĂ-coresp.

La Alba Iulia

Comitetul sindicatului Direcției regionale C.F.R. Deva a organizat o competiție dotată cu „Cupa 16 Februarie". Peste 80 de ceferiști din Deva, Simeria, Blaj, Teiuș, Petroșeni și Alba Iulia și-au disputat întîietatea la tenis de masă, șah, popice. Totalizînd cel mai mare număr de puncte, ceferiștii din Deva au intrat în posesia trofeului. **(ION TURA — coresp.)**

La Turda

Consiliul municipal pentru educație fizică și sport a organizat în Cheile Turzii, „Cupa 16 Februarie" la schi cu participarea a 73 de concurenți din licee, școli profesionale și asociații sportive din municipiul Turda. **(DAN IULIU — coresp.)**

REZULTATE BUNE LA POPICE

Arena Voința din Capitală a găzduit sîmbătă și duminică tradiționala competiție de popice dotată cu **„Cupa 16 Februarie".** Deși la început de sezon, o serie de popicari, printre care rapidistul Al. Vrînceanu și unii dintre componenții loturilor de juniori, au obținut cîteva rezultate foarte bune. Astfel, **Al. Vrînceanu** a doborît 1000 de popice în manșa a doua a probei de 200 lovituri mixte, realizînd un valoros record personal. Din cele două echipe de juniori ale țării, s-au detașat la acest concurs **Gh. Silvestru** (921 p d în manșa I), **C. Voicu** (1785 p d în cele două manșe), **Elena Rada** (817 p d în cele două manșe) cîștigătoarea probei feminine, **Ana Marcu** (406 p d în manșa a II-a) și **Voichița Babuțiu** (420 p d în manșa I).

REZULTATE TEHNICE : bărbați (2X200 lovituri mixte) **— 1. Al. Vrînceanu (Rapid) 1862 p d (862+1000) cu 3 bile în gol,** 2. C. Voicu (lot. jun.) 1785 p d, 3. I. Băiaș (lot. jun.) 1775 p d, 4. I. Tismănaru (lot. jun.) 1771 p d, 5. V. Măntoiu (Rapid) 1764 p d. **Femei** (2×100 lovituri mixte) **— 1. Elena Rada (lot. jun. — Voința București) 817 p d (410+407) cu 8 bile în gol,** 2. Constanța Mărincea (Voința) 807 p d, 3. Ana Marcu (lot. jun.) 806 p d, 4. Cornelia Grecescu (Voința) 805 p d, 5. Voichița Babuțiu (lot. jun.) 804 p d.

(T. R.)

La Sinaia:

BOBERII S-AU DESPĂRȚIT FĂRĂ ÎNTRECERE

SINAIA, 16 (prin telefon, de la trimisul nostru). Duminică dimineața, sute de oameni urcau drumul spre Cota 1400 cu schiuri și săniuțe, numai boberii străini coborau, pregătindu-se de plecare, cu regretul de a nu fi putut disputa ultimul concurs internațional de la Sinaia. În toiul împachetării, la vila Zambila de pe str. Furnica, „Sportul" circula din mînă în mînă, rezultatele de la Lake Placid fiind cu ardoare comentate.

A venit apoi momentul ultimelor impresii, din noianul cărora e greu să desprindem opinii disparate, într-atît se manifestă unanimitatea în aprecierea ospitalității românești, a excelentei organizări, a stării perfecte a pistei, a dorinței de a reveni curînd. Asemenea păreri au exprimat : conducătorul delegației franceze Guy Mermillod, pilotul bober elvețian Hansrudi Müller, fabricant de brînzeturi din Zürich, și concurentul său austriac Werner Dellekarth, mecanic auto din Innsbruck, șeful delegației italiene, Mario Piol, pompier din Belluno, ca și prințul Michael, fiul ducelui de Kent, căpitan în armata terestră britanică și intrepid pilot de bob. O notă exotică a dat acestor declarații un membru al delegației franceze, tînărul David Faehau, originar tocmai din Tahiti, ceea ce dă o nouă perspectivă a extinderii pe care bobul ar putea-o lua în lume.

La Sinaia a apărut din nou soarele, dar e cald și pista de bob, în partea inferioară, se prezintă deteriorată de diluviul din ziua precedentă. Organizatorii ne dau însă asigurări că începînd de miercuri, cu puțină șansă meteorologică, cursele vor putea fi reluate.

Victor BĂNCIULESCU

Au început primele competiții

Fază din meciul Grivița Roșie — Politehnica

Foto : E. RONNE

Pe terenul Constructorul, desfundat din cauza vremii, a avut loc duminică dimineața premiera anului competițional 1969. Iată cîteva relatări de la primele meciuri din „Cupa de iarnă" și din „Cupa tineretii".

CONSTRUCTORUL—OLIMPIA 6—6 (3—0). La sfîrșitul timpului regulamentar scorul era 3—3, prin încercările realizate de Hulă (Constructorul) și Moraru (Olimpia), iar după executarea a cîte 3 lovituri de la linia de 22 m Boiangian (Constructorul) și din nou Moraru au stabilit scorul final, dar, prin tragere la sorți, tot conform regulamentului, a cîștigat Constructorul.

STEAUA — PROGRESUL 10—0 (0—0). Steaua, în formație completă, a trebuit să se întrebuințeze neașteptat de serios pentru a depăși o echipă în care figurau 7 jucători din formația de tineret. Au înscris Ghiță și Braga cîte o încercare, Mateescu și Durbac cîte o transformare.

GRIVIȚA ROȘIE — POLITEHNICA 25—0 (12—0). Se pare că formația grivițeană e cea care a reușit cel mai bine să-și pună în valoare cunoștințele. Au înscris Veluda și Bater (cîte două încercări) și Moldoveanu și Fălcușan (cîte o încercare). Irimescu (o lovitură de pedeapsă și 2 transformări).

DINAMO — GLORIA 3—0 (0—0). Din cauza terenului, meciul a constat într-o luptă pe înaintare, dinamoviștii neputînd astfel să-și pună în valoare plusul de tehnicitate și de viteză. A înscris Cîndea (încercare).

LOTUL NAȚIONAL DE JUNIORI—RAPID 6—0 (6—0). Antrenorii lotului, C. Munteanu și T. Rădulescu, au căutat permanent să cristalizeze o echipă și au reușit în bună parte, cu contribuția rapidiștilor, dovediți ieri buni parteneri de joc. Au înscris Simion și Iordănescu (cîte o lovitură de pedeapsă).

prof. N. VIZITIU — coresp.

NICI TERENUL NEUTRU NU A ADUS CLARIFICAREA ÎN LUPTA PENTRU TITLU

● Steaua și Dinamo București au terminat nedecis : 11—11

CLUJ, 16 (prin telefon, de la trimișii noștri). Al doilea tur al campionatului masculin de handbal — turneul de sală — a luat sfîrșit duminică. Iată relatările ultimelor jocuri :

STEAUA — DINAMO BUCUREȘTI 11—11 (5—6). Firește, privind desfășurarea partidei în ansamblu, s-ar putea aprecia, ținînd seama de ocazii sau de perioadele de dominare, că scorul egal, înregistrat în partida derby a campionatului național de handbal, reflectă just raportul de forțe. Dar, dincolo de aspectele finale ale fazelor de joc, trebuie spus că Dinamo a avut un plus de prospețime, de voință și calm, care i-ar fi putut asigura în ultimele minute victoria. În prima repriză, Steaua, printr-o apărare avansată, mobilă și foarte atentă, a reușit să-și impună superioritatea în joc anihilînd cu ușurință tandemul dinamovist Nica—Papp. De aceea și scorul a fost favorabil acestei echipe : 3—1 (min. 16) ; 4—2 (min. 20). Ineficiența atacului, unde Gruia era bine marcat în zona sa de acțiune de Costache Mircea II, a dus la echilibrarea rapidă a jocului. Dinamo, prin cîteva contraatacuri reușite, a egalat : 4—4 (min. 25) și chiar a preluat conducerea : 6—4 (min. 27). În repriza secundă, rezolvarea duelului dintre apărarea echipei Steaua și atacul dinamovist n-a mai fost așa de simplă, deoarece a apărut în joc și Dumitru Traian care, prin forța sa de șut, a dat viață tandemului amintit, obligînd Steaua să joace mai retras în apărare. A fost rîndul dinamoviștilor să conducă cu 8—6 (min. 40) și 9—7 (min. 42) dar, la fel ca și în prima parte, adversarul a revenit, și-a strîns rîndurile și a forțat egalarea, pe care în final a obținut-o. Punctele au fost înscrise de : Gruia (3), Otelea (3), Popescu (2), Marinescu (2) și Spek pentru Steaua, și Moldovan (4), Dumitru (3), Samungi (2), Nica și Coman pentru Dinamo. Arbitrul V. Pelenghian (București) a avut o sarcină dificilă de care s-a achitat bine.

POLITEHNICA TIMIȘOARA — RAFINĂRIA TELEAJEN 16—13 (8—6). Joc rapid, de o bună factură tehnică, palpitant prin evoluția scorului. Timp de 50 de minute victoria a surîs pe rînd ambelor formații. A cîștigat echipa Politehnica datorită concentrării sale mai eficiente în momentele decisive. Cele mai multe puncte le-au înscris Stentzel (4), Oprescu (4) pentru Politehnica și Laub (5), Rotaru (3) pentru Rafinăria. A arbitrat V. Reissner (Sibiu).

POLITEHNICA GALAȚI — DINAMO BRAȘOV 16—25 (5—9). Brașovenii au pornit decișI, reușind să-și asigure din primele minute un plus considerabil de puncte (min. 11 : 8—2), „activ" pe care l-au menținut întreaga partidă. Principalii realizatori Radu (5), Miskes (5) pentru Dinamo, și Hornea (5), Eftimie (4) pentru Politehnica. Bun arbitrajul lui V. Sidea (București).

„U" CLUJ — DINAMO BACĂU 21—16 (10—5). După două înfrîngeri consecutive, suferite pe propriul lor teren, studenții au obținut o victorie pentru care au muncit enorm, reconfortantă atît pentru ei cît și pentru înflăcărata lor galerie. Oană (6), Roth (4) pentru „U", respectiv Horobăț (7) pentru Dinamo au fost cei mai eficaci jucători. A arbitrat bine Pandele Cirligeanu (București).

UNIVERSITATEA BUCUREȘTI — TIMIȘUL LUGOJ 21—20 (14—10). Ultima partidă a turneului era să ofere o frumoasă surpriză : prima victorie în campionat a echipei din Lugoj. Timișul s-a ținut permanent aproape de adversar (diferența n-a depășit niciodată 2 puncte), iar în min. 40 și 46 a reușit chiar să egaleze și apoi să conducă. În min. 59 tabela de marcaj indica egalitate : 20—20. A venit însă șutul-bombă de ultim moment al lui Chicidt și Universitatea a intrat în posesia ambelor puncte. Cei mai activi jucători : Schuman (6), Chicidt (5) pentru bucureșteni, și Păcuraru (5), Sauer (5) pentru Timișul. A condus bine P. Radvani (Cluj).

Călin ANTONESCU
Nușa MUȘCELEANU

În urma disputării a 18 etape clasamentul campionatului național de handbal masculin are următoarea configurație :

1. Steaua	18	15	3	0	399—220	33
2. Din. Buc.	18	14	3	1	341—237	31
3. Poli. Tim.	18	8	3	7	300—266	19
4. Din. Bc.	18	8	3	7	278—274	19
5. „U" Cluj	18	8	2	8	346—330	18
6. Din. Bv.	18	8	2	8	317—348	18
7. Rafinăria	18	7	1	10	309—357	15
8. Univ.	18	6	2	10	288—317	14
9. Poli. Gl.	18	6	0	12	302—379	12
10. Timișul Lugoj	18	0	1	17	250—402	1

Victorii scontate în prima etapă a returului

Returul diviziei naționale A a debutat numai cu jocurile echipelor feminine, dat fiind faptul că etapa băieților a fost amînată pentru 26 februarie.

Iată cîteva amănunte de la partidele desfășurate ieri :

UNIVERSITATEA CRAIOVA — PENICILINA IAȘI 0—3 (—8, —8, —12). Studentele, deși au apărut mult schimbate în bine față de evoluțiile din tur, nu au putut face față ieșencelor. Penicilina, dispunînd de jucătoare cu un gabarit superior și desfășurînd un joc mai bine organizat în atac și apărare, s-a impus în trei seturi. S-au remarcat : *Burlacu* și *Amărăștеanu* (Universitatea), *Căunei* și *Zabara* (Penicilina). A arbitrat slab A. Laurențiu — Timișoara. *(N. Pastramagiu — coresp.).*

C.S.M. SIBIU — FARUL CONSTANȚA 3—1 (—13, 8, 13, 7). Echipa gazdă a obținut o victorie pe deplin meritată. Oaspetele nu au putut face față iureșului tineresc al sibienilor. Remarcări : *Rodica Popa, Olaru, Fleșeriu* (C.S.M.) și *Biji, Fenechiu* (Farul). Au arbitrat corect R. Farmuș și D. Rădulescu — București. *(Gh. Topirceanu — coresp.).*

UNIVERSITATEA CLUJ — UNIVERSITATEA TIMIȘOARA 2—3 (4, —8, 7, —14, —10). Partida a fost deosebit de disputată. Sesizînd greșelile de plasament ale adversarelor, timișorencele au reușit să puncteze de multe ori decisiv. Corect arbitrajul cuplului : Z. Pătru — București, C. Pitaru — Sibiu. *(P. Radvani — coresp.).*

CEAHLĂUL P. NEAMȚ — DINAMO BUCUREȘTI 0—3 (—5, —1, —9). Bucureștencele au jucat foarte bine, avînd în *Gheorghescu, Șerban, Ștefănescu* și *Iliescu* cele mai bune jucătoare. Gazdele au avut o singură sclipire în setul trei. Bun arbitrajul : V. Arhire — Brașov, V. Dumitriu — Bacău. *(N. Nemțeanu — coresp. principal).*

CLASAMENT

1. Penicilina	12	11	1	35: 4	23
2. Rapid	12	11	1	35: 5	23
3. Dinamo	12	11	1	34: 6	23
4. Farul	12	8	4	26:17	20
5. C.S.M. Sibiu	12	6	6	24:23	18
6. Univ. Tim.	12	6	6	19:28	18
7. C.P.B.	12	5	7	20:23	17
8. Medicina Buc.	12	4	8	20:30	16
9. I.E.F.S.	12	4	8	16:27	16
10. Ceahlăul P. N.	12	3	9	13:31	15
11. „U" Cluj	12	2	10	14:32	14
12. Univ. Craiova	12	1	11	5:35	13

REZULTATE DIN DIVIZIA B

MASCULIN, seria I : Pedagogic Tg. Mureș — C.F.R. Cluj 0—3 (—13, —13, —7), C.F.R. Timișoara — Ind. sîrmei C. Turzii 3—0 (5, 10, 8), Alumina Oradea — Metalul Hunedoara 3—1 (6, 12, —3, 14), Gloria Arad — Universitatea Timișoara 3—2 (7, —10, —11, 3, 6); *seria a II-a:* Construcții Buc. — Politehnica Brașov 3—0 (13, 15, 13), Politehnica Iași — Universitatea Buc. 3—1 (6, 6, —12, 12), Vagonul Ploiești — Medicina Buc. 3—0 (9, 7, 11), Știința Petroșeni — Semănătoarea Buc. 2—3 (13, —11, —6, 8, —10), Universitatea Craiova — Electroputere Craiova 3—1 (10, 11, —12, 9).

FEMININ, seria I : Voința M. Ciuc — Pedagogic Oradea 3—0 (9, 6, 5), Medicina Tg. Mureș — Politehnica Brașov 2—3 (—12, 8, 8, —9, —11), U. T. Arad — Medicina Cluj 3—2 (7, —3, 7, —11, 12), Sănătatea Arad — Drapelul roșu Sibiu 1—3, (12, —9, —11, —7), Tricotajul Brașov — Corvinul Deva 0—3 (—7, —12, —10); *seria a II-a :* Progresul Buc. — A.S.E. Buc. 3—0 (0, 2, 5), Flacăra roșie Buc. — Constructorul Buc. 3—2 (—9, 5, 12, —6, 6), Universitatea Buc. — Progresul Rm. Sărat 3—0 (3, 13, 6), Universitatea Iași — Viitorul Buc. 3—1 (11, 11, —8, 9).

Concurs republican de tenis pe teren acoperit

Luni încep în Capitală întrecerile concursului republican de tenis pe teren acoperit. Participă, pe lîngă jucătorii bucureșteni, o serie de invitați din Brașov, Cluj, Arad, Tg. Mureș și Hunedoara

Doriți să luați o măsură utilă de prevedere pentru gospodăria dv.?

Administrația Asigurărilor de Stat vă pune la dispoziție „Asigurarea complexă a gospodăriei"

Încheierea acestei asigurări vă dă posibilitatea :
- **să obțineți despăgubiri pentru pagubele produse bunurilor, de numeroase riscuri ;**
- **să încasați sumele asigurate pentru urmările accidentelor întîmplate la domiciliu ;**
- **să obțineți acoperirea sumelor datorate în calitate de locatar, față de proprietar, pentru unele pagube la imobil, precum și a celor datorate terților pentru accidentarea persoanelor și avarierea bunurilor, la domiciliul dv.**

Prima anuală este de numai 0,20% calculabilă asupra sumei asigurate.

AUTOMOBILIȘTI !

Rețineți telefonul : 11.91.71.

Formînd acest număr între orele 7—22, puteți obține o asistență tehnică imediată în orice situație vă veți afla oriunde.

Atelierele mobile, autodepanatoarele și autotransportoarele întreprinderii

CICLOP SERVICE BUCUREȘTI

I.I.L. CICLOP

BUCUREȘTI-B-dul MAGHERU 6-8

vă stau la dispoziție, cu personal calificat și mijloace tehnice moderne pentru executarea de depanări rutiere, remorcări și transporturi de autoturisme avariate.

La cerere, serviciul de asistență tehnică al întreprinderii noastre vă execută lucrări de promptă asistență, la domiciliul dv.

Rețineți : Serviciul de asistență tehnică

„CICLOP" Telefon : 11.91.71

INTERVIUL NOSTRU CU BAZIL MARIAN

„DE CE SE CREDE CĂ NU NE CUNOAȘTEM MESERIA?"

- **Jucătorii nu răspund de eșecurile și greșelile lor**
- ANTRENAMENTUL — MUNCĂ SAU DIVERTISMENT?
- **DIN PĂCATE, JUCĂTORII POT INFLUENȚA MULTE, ÎN SCHIMB...**
- **CUI I SE CUVINE TITLUL DE SPECIALIST ÎN FOTBAL?**

Sînteți, în general, un om tăcut, prezent rareori la dezbaterile din paginile ziarului. Dar, cum fotbalul nostru are nevoie de cît mai multe opinii, mai competente, mai cumpănite, vă invităm să coborîți în „forum" și să relatați ideile unui antrenor cu referiri la Dinamo București și la viața noastră fotbalistică. Returul campionatului trecut a însemnat pentru echipa din șoseaua Ștefan cel Mare un sezon excelent. Dar el n-a fost continuat. O dovedesc cele șase puncte care vă despart acum de U.T.A. De ce echipele noastre au cîte o perioadă de elan, dar scurtă, urmată de un reflux imposibil de evitat?

— *În perioada la care vă referiți, toate energiile echipei Dinamo căpătaseră un numitor comun de voință. Au fost luni de avînt, de coeziune, de ambiție, luni de hărnicie și de sacrificiu (firesc) din partea fotbaliștilor. Se juca respectîndu-se strict principii de tactică, se lupta fără menajamente. Dar, în viața echipelor noastre o astfel de etapă fericită, rezultată din sincronizarea tuturor intențiilor, apare rar, de obicei în situații dramatice și durează puțin, fiindcă jucătorii n-au decît sporadic gustul marilor performanțe, după cîteva realizări bunișoare renunță la ambiții și datorii în favoarea unor preocupări de boemă.*

— Dinamo București are mulți jucători tineri și înzestrați, ei dovedesc uneori că au asimilat idei, definitorii pentru fotbalul modern (pe Wembley, echipa națională a evoluat la mijlocul terenului — singura zonă în care a jucat cu adevărat bine — în maniera echipei dv.) și cu toate acestea Dinamo nu reușește o afirmare de proporții.

— E adevărat, avem o garnitură de valoare, care joacă uneori bine, dar sînt nemulțumit de ea. Oricum, este exagerat să raportăm orice echipă de la noi la cele mai bune formații din Europa și din lume. Există un decalaj real determinat și menținut de faptul că fotbalistul nostru nu simte și nu crede că are o misiune de ordin social, dacă vreți, nu se consideră angajat, nu răspunde de eșecurile și greșelile activității sale. Dinamo București e cea mai cunoscută echipă românească peste hotare, totuși n-a intrat suficient în conștiința opiniei publice sportive internaționale. O echipă obține un prestigiu stabil abia după cîțiva ani de realizări constante, presărați și cu victorii de mare rezonanță. Or, noi (mă refer la toate echipele noastre) stringem o brumă de considerație și, deodată, vine o înfrîngere severă care spulberă precedenta agoniseală. Pe jucătorii mei (și pe alți fotbaliști de la noi) i-au impresionat, i-au obligat la comparații, la reflecții serioase, întîlnirile cu echipe foarte bune. După cele două partide cu West Bromwich Albion, văzîndu-i pe fotbaliștii englezi cît au muncit, cît au luptat, ce pregătire atletică au, cît fotbal știu, unii au zis: „Jos pălăria, cam așa ar trebui să jucăm și noi", iar alții au afirmat: „Ar cam trebui să ne lăsăm de fotbal, fiindcă păcălim lumea".

Mi-a plăcut această francheță, ea ar trebui completată, însă, cu fapte. Adică, cei ce nu pot suporta viața riguroasă a fotbaliștilor de mare competiție să renunțe deschis în favoarea altor preocupări, iar cei ce vor să se apropie de capacitatea marilor jucători, să se pregătească corespunzător.

— Pe adresa antrenorilor noștri, ultimii ani au adus multe tomuri de critică. Imputările le cunoașteți: calitatea antrenamentelor, reversul fermității, exigenței etc. Ce părere aveți?

— Poate că unii dintre noi își fac mai puțin datoria, dar pentru cei mai capabili și efectiv atașați de profesie problema se pune altfel. De ce se crede că n-am fi la curent cu problemele fotbalului modern, cu tacticile actuale? Am convingerea că le știm bine, adică tot atît cît și confrații din alte țări, care obțin rezultate mai bune. Și antrenamentul (continut, periodizare, adaptare la joc, metode) îl cunoaștem destul de bine, îl concepem și-l desfășurăm corect. Dar randamentul antrenamentului nu depinde doar de profesor, ci și de elev. Contează cum execută el, cum repetă, cu ce grad de atenție, cu ce participare afectivă, cum se relaxează și se odihnește de la un antrenament la altul etc. Cred că la multe din echipele noastre antrenorii fac o pregătire bună, oferind tot ce depinde de ei pentru apropierea de niște adversari prestigioși. Dacă efectul nu este cel scontat (și nu este), explicația poate fi găsită în dreptul jucătorilor. Ei nu vor ca antrenamentul să devină o muncă grea, serioasă, nu acceptă o astfel de linie (singura eficace), ci vor ca antrenamentul să fie, de fapt, un divertisment. Drept urmare, în partide cu mizã oficială, în compania unor fotbaliști cu altă optică, nu rezistă. Cei ce au condus echipe sau sînt foarte aproape de intimitatea fotbalului recunosc că este greu de înfrînt actuala mentalitate a jucătorilor. S-a încercat în multe locuri și moduri. S-a reușit puțin și temporar. Din păcate, la noi jucătorii pot influența orice, în schimb e greu să fie cît de cît modelați. Mulți dintre ei urmează un regim de viață mai puțin sobru decît al majorității oamenilor. Și ar trebui să fie invers. Iar cînd vin la antrenament obosiți, tu antrenor le faci rabat de la efort, dai înapoi ca racul. Ulterior și atribuțiile tactice trebuie reduse, deoarece jucătorul n-are pregătirea atletică necesară pentru realizare.

— La noi circulă printre fotbaliști o idee absurdă: „să nu muncești prea tare în antrenamente și meciuri; așa te conservi și joci mai mulți ani". Nu e locul să-i demonstrăm inconsistența cu argumente de fiziologie. E cazul să subliniem, însă, că unii dintre fotbaliștii noștri urmăresc să aibă longevitate competițională sustrăgîndu-se de la eforturi, dar ducînd viață nesportivă; în timp ce fotbaliștii cu renume procedează exact invers.

— Întocmai. De aceea și laitmotivul „instruirea e nesatisfăcătoare, trebuie s-o îmbunătățiți" mi se pare depășit și fără obiect. E repetat mereu prin ședințele noastre, îl aud de mulți ani, mi se pare o idee devenită simplă formulare uscată, prin izolare de context. Cred că trebuie schimbat ceva. În condițiile fotbalului nostru ar putea fi găsite mijloace mai eficace de influențare a jucătorilor, capabile să declanșeze un sentiment de responsabilitate. Pentru ieșirea din zona rezultatelor întîmplătoare, azi este necesar ca jucătorii să se antreneze intens, să doarmă 10 ore pe zi, să se alimenteze rațional și să admită un regim de viață care exclude multe plăceri ad mise omului de pe stradă, nemaivorbind de excese. Altfel, nu se poate. Pe scurt, cele de mai sus compun ideea de sacrificiu, or noi sîntem, în general, lipsiți de posibilitatea de a-i convinge pe fotbaliști să se sacrifice. Cu secții și cluburi avînd posibilități de inițiativă și de acțiune minime nu se poate realiza un fotbal de calitate.

— Soluții?

— Eliminarea, fără discuții, a jucătorilor ce păcătesc fotbalul și lumea (precum ei înșiși recunosc); acord asupra chestiunilor esențiale, rezolvarea și nu doar enunțarea lor; recunoașterea dreptului exclusiv al antrenorilor de a rezolva aspectele tehnice ale echipei.

— Cu ultima afirmație faceți aluzie la imixtiuni?

— Sper să aflu, măcar pînă voi ieși la pensie, cui i se cuvine titlul de specialist în fotbal. Există în fotbalul nostru un conflict surd, conducător-antrenor. Antagonismul ar lua sfîrșit dacă sfera atribuțiilor ar fi delimitată. Este necesar să se înțeleagă și să se statueze că primul factor are datoria să organizeze activitatea secției, echipei etc., să asigure ambianța materială și morală necesară unei activități cotidiene optime, să participe la modelarea mentalităților prin tot arsenalul cu efect educativ. În schimb, atribuțiile de ordin strict tehnic să fie considerate apanajul antrenorului. De-ar veni o dată și ziua aceea!

Remus BOGDAN

Bine, dar Eusebio?...

— Te văd supărat.
— *Sînt.*
— Și de ce, mă rog?
— *Îmbătrînesc.*
— Nu înțeleg.
— *Am revăzut ieri, la televizor, meciul de pe Wembley și n-am mai putut să mă bucur.*
— De ce?
— *Din cauza lui Eusebio.*
— Nu văd legătura.
— *E simplă. Trei la unu cu Ajax.*
— Ce Ajax?
— *Ajax... Ajax-Benfica 3—1. Asta înseamnă că Ramsey, cînd spune că Portugalia...*
— Ce spune de Portugalia?
— *O vede înaintea noastră în Mexic.*
— În ultimul timp, Ramsey mai mult spune decît face. Tu, însă, faci niște legături de om nebun. În felul ăsta, fotbalul devine o teroare.
— *Bine, dar Eusebio...*
— Încetează o dată.
— *Nu pot. Mi-e frică.*
— Îți dau o adresă de medic homeopat.
— *Nu-ți bate joc de mine. Mi-e groază că terenurile noastre sînt pline de apă.*
— Pentru că îți plouă și-ți ninge mereu. În noiembrie erai îngrozit că jucăm cu Anglia la trei zile după etapă.
— *Și n-aveam dreptul? Ani la rînd am luat o pauză de 10 zile înainte de orice joc. Îți aduci aminte? Cînd am jucat cu Budapesta, pe „23", cu toate că era doar un meci de pregătire, noi am suspendat etapa, iar ei, care mergeau la Londra, nu!*
— Văd că ai început să judeci.
— *Judec eu... Judec... Dar tare mă obsedează gîndul că pentru Atena avem doar șase etape... Și e cam puțin.*
— Pentru Wembley am avut două zile de viscol la Istanbul și Liège-ul. Plus cea mai nepotrivită dată din istoria fotbalului nostru: 15 ianuarie. Adică, exact cum e mai rău.
— *Ce vrei să spui cu asta?*
— Îmi pare bine că avem greutăți. Ori de cîte ori n-am avut greutăți, am avut timp de greșeli. Acum avem timp doar pentru lucru.
— *Bine, dar cred că ești de acord... Pentru Atena...*
— Absolut de acord. „Avem terenuri pline cu apă și doar șase etape". Absolut de acord.
— *Și-atunci?*
— Și-atunci, minus cu minus fac plus.
— *Și dacă pierdem la Atena?*
— Tot n-am să-i permit fotbalului să mă terorizeze.
— *Bine... Tu, ca tu... Văd c-ai reușit să-ți cumperi niște umbrele filozofice. Ce-o să facă, însă, băieții?*
— Băieții? O să joace splendid la Lausanne... Și-abia atunci...
— *Apropo de Elveția. Unde spui că stă homeopatul acela?*

Ioan CHIRILĂ

fotbal

Trimisul nostru special, ȘTEFAN IACOB, transmite:

F.C. Rijeka — U.T.A. 3-0 (2-0)!

RIJEKA, 16 (**prin telefon**). În continuarea turneului pe care-l întreprinde în Iugoslavia, U.T.A. a întîlnit astăzi, pe F. C. Rijeka, din prima divizie iugoslavă. La capătul unei partide desfășurate pe un teren desfundat și pe o ploaie torențială, gazdele au obținut victoria cu 3—0 (2—0), prin golurile marcate de Jivodinovici (min. 18 și 64) și Brsaci (min. 38).

În această partidă jucătorii arădeni n-au mai repetat figura frumoasă făcută cu cîteva zile în urmă la Sabac, cedînd în fața unui adversar care s-a acomodat mai bine cu condițiile de joc și a dorit victoria cu mai multă ardoare. De remarcat că, din min. 83, U.T.A. a jucat în zece oameni, Birău fiind eliminat pentru lovirea adversarului. În ultimul meci al turneului, U.T.A. întîlnește miercuri, la Rijeka, formația Orient din divizia B.

Radu Ionescu i-a depășit pe piteștenii Vlad și Ivan și va pătrunde impetuos spre poartă
Foto: V. BAGEAG

MECIURI AMICALE

PROGRESUL — F. C. ARGEȘ 2—1 (2—0)

Întîlnirea celor două divizionare A s-a bucurat de zîmbetul unui soare timid, care a insuflat bună dispoziție spectatorilor prezenți ieri la „mantinela" terenului de antrenament al Progresului, creînd însă jucătorilor un adversar extrem de incomod — terenul impracticabil în proporție de 90 la sută. Dacă sub raport tehnic sau spectacular, partida a fost, fatal, ratată, ea își merită cu prisosință considerația datorită unei duble reușite. Ambele echipe au trecut ieri cu brio examenul fizic și cel... volitiv. Luptînd cu ardoare 90 de minute, permițîndu-și chiar, în a doua repriză, nebănuite accelerări de ritm, cele două team-uri ne-au convins că nu și-au irosit perioada pregătitoare de iarnă scursă pînă acum. A doua concluzie a „examenului" ne-a fost relevată de un aspect care ar putea fi taxat ca amănunt. Obișnuiți cu comoditatea jucătorilor noștri, care își menajează adeseori (în timpul campionatului) „linia" frezei sau albul elegant al maieurilor, am fost impresionați de angajamentul lor total, soldat, printre altele, cu deplasarea a kilograme de noroi de pe teren pe fața jucătorilor, pe tricouri, pe bocanci... Campionul angajării a fost portarul piteștean Ion Vasile, plonjeur temerar în bălțile din jurul porții sale, de unde răsărea „all black", impresionant ca un cascador căruia i se cer scufundări în vreo mlaștină...

Convinși să „simptomul volitiv" a fost apreciat cum se cuvine de spectatori, dar mai ales de antrenori, vom nota, în încheiere, fructele formale ale partidei — golurile: au înscris *Oaidă* (21') și *V. Popescu* (28'), respectiv *Roșu* (48').

Marius POPESCU

STEAUA — OȚELUL GALAȚI 1—0 (1—0)

Ieri dimineață, terenul de la Ghencea a fost asaltat de cîteva sute de bucureșteni, dornici să asiste la amicalul dintre Steaua și Oțelul Galați.

Terenul moale și alunecos nu a permis echipelor să-și etaleze calitățile tehnice, controlul balonului făcîndu-se foarte greu. Meciul a plăcut, în general, datorită dîrzeniei cu care s-a jucat, ambele formații angajîndu-se într-o luptă aprigă pentru balon. O notă în plus sparring-partenerului echipei Steaua, ambițios și hotărît, care i-a solicitat pe campioni la un efort prelungit, făcînd din acest amical o verificare utilă. A cîștigat echipa Steaua cu scorul de 1—0, prin golul înscris (22'), de Voinea, cu o lovitură de cap.

Aurel PĂPĂDIE
Florin SANDU, coresp.

PETROLUL — „U" CLUJ 2—3 (1—0)

Peste 1 000 de ploieșteni s-au deplasat ieri în comuna Bucov, pentru a urmări „amicalul" dintre Petrolul și Universitatea Cluj. Conduși în min. 54 cu 2—0, studenții, cu o mai bună pregătire fizică, au reușit o spectaculoasă răsturnare de scor, terminînd învingători cu 3—2. Au marcat **Dridea** (min. 16 — din lovitură de la 11 m), **Oprișan** (min. 54) pentru Petrolul, **Neșu** (min. 63), **Uifăleanu** (min. 71) și **Barbu** (min. 85) pentru Universitatea.

A. VLĂSCEANU,
coresp. prin.

A. S. A. TG. MUREȘ — CRIȘUL ORADEA 1—1 (0—0)

La Tg. Mureș, în fața a peste 3000 de spectatori, cele două divizionare A au susținut un meci amical încheiat cu un scor nedecis. În repriza I, ambele formații au atacat alternativ, dînd dovadă de o bună pregătire fizică. Cu cîteva minute înainte de pauză și imediat după reluare, mureșenii au avut cîteva ocazii clare de gol, dar Mureșan, Ganiaru și Lucaci au ratat. Crișul s-a apărat organizat, inițiind cîteva contraatacuri periculoase, în care vioara întîi a fost juniorul Kassai. Scorul a fost deschis de oaspeți în min. 65 prin Kassai, iar Siko a egalat în min. 70.

A. SZABO, coresp.

METALUL SALONTA — VAGONUL ARAD 0—1 (0—0)

După ce joi au fost învinși la Timișoara, de C.F.R., cu 2—0, arădenii au evoluat ieri la Salonta, jucînd cu Metalul din divizia C. Componenții ambelor echipe s-au mișcat bine, deși au avut de înfruntat dificultățile unui teren acoperit cu un strat gros de zăpadă. A înscris Adam în min. 55, printr-un șut plasat de la aproximativ 16 m.

GH. COTRĂU, coresp.

POLITEHNICA IAȘI — DINAMO BACĂU 4—1 (4—1)

Cei 2 000 de spectatori care au înfruntat gerul pentru a asista la partida amicală dintre Politehnica Iași și Dinamo Bacău n-au avut ce regreta, fotbaliștii celor două echipe furnizînd un meci interesant, cu multe faze palpitante. Mai bine pregătiți din punct de vedere fizic, acomodîndu-se cu terenul greu, studenții au obținut victoria în primul sfert de oră, cînd **Lupulescu** (min. 1), **Mihăilă** (min. 9) și **Cuperman** (min. 15) au spulberat orice dubiu asupra învingătorului. Celelalte goluri au fost înscrise tot în prima repriză de **Nedelcu**, pentru Dinamo Bacău, și **Lupulescu**, pentru gazde.

D. DIACONESCU
coresp. principal

C.S.M. REȘIȚA — POLITEHNICA GALAȚI 2—1 (1—0)

2000 de spectatori au urmărit ieri dimineață jocul de verificare dintre C.S.M. Reșița și Politehnica Galați, fruntașa clasamentului seriei I. Au marcat *Pușcaș* (min. 8) și *Copăceanu* (min. 80) pentru C.S.M., *Botescu* (min. 73) pentru Politehnica.

I. PLĂVIȚU, coresp.

POLITEHNICA TIMIȘOARA — OLIMPIA ORADEA 1—0 (1—0)

Pe un teren acoperit de zăpadă, cele două formații au făcut o bună verificare a stadiului de pregătire. Singurul gol al meciului a fost realizat de *Manolache*, în min. 30.

ION STAN, coresp.

RAPID A PLECAT ÎN LIBAN

Ieri dimineață a părăsit Capitala, cu destinația Beirut, echipa Rapid București, care va întreprinde un turneu de 3 jocuri în Liban. Au făcut deplasarea, printre alții: Rămureanu, Răducanu, Motroc, Gh. Dan, Greavu, Godreanu, Mazurachis.

Miercuri, în primul joc al turneului, giuleștenii vor întîlni pe Racing Beirut, formație antrenată de Ionică Bogdan.

Astăzi la ora 17,30
în sala Dalles
CULTURISMUL — ACADEMIE MODERNĂ DE ÎNFRUMUSEȚARE A CORPULUI
Consiliul Național pentru Educație Fizică și Sport, în colaborare cu Universitatea populară București, organizează astăzi, în sala Dalles, la orele 17,30 expunerea „Culturismul — academie modernă de înfrumusețare a corpului", susținută de prof. Bazăr Baroșa. Urmează filmul „Culturismul".

Programul returului diviziei B, seria I

ETAPA A XVI-A, 9 MARTIE

C. F. R. Pașcani — Politehnica București (1—3)
Flacăra Moreni — Metrom Brașov (2—2)
Chimia Suceava — Metalul București (1—3)
Ceahlăul P. Neamț — Oțelul Galați (0—0)
Poiana Cîmpina — Portul Constanța (0—5)
Politehnica Galați — Dunărea Giurgiu (2—1)
Steagul roșu Brașov — Progresul Brăila (2—1)
Electronica Obor — Gloria Bîrlad (2—4)

ETAPA A XVII-A, 16 MARTIE

Oțelul Galați — Steagul roșu Brașov (1—0)
Portul Constanța — C. F. R. Pașcani (0—1)
Progresul Brăila — Ceahlăul P. Neamț (0—3)
Metrom Brașov — Electronica Obor (1—2)
Metalul București — Flacăra Moreni (1—1)
Gloria Bîrlad — Poiana Cîmpina (0—0)
Politehnica București — Politehnica Galați (1—4)
Dunărea Giurgiu — Chimia Suceava (0—3)

ETAPA A XVIII-A, 23 MARTIE

Electronica Obor — Chimia Suceava (0—4)
Politehnica Galați — Metalul București (2—1)
Dunărea Giurgiu — Metrom Brașov (2—1)
Flacăra Moreni — Poiana Cîmpina (0—2)
C. F. R. Pașcani — Oțelul Galați (1—2)
Steagul roșu Brașov — Ceahlăul P. Neamț (2—0)
Gloria Bîrlad — Progresul Brăila (2—3)
Portul Constanța — Politehnica București (1—1)

ETAPA A XIX-A, 30 MARTIE

Ceahlăul P. Neamț — Gloria Bîrlad (0—1)
Flacăra Moreni — Progresul Brăila (1—4)
Electronica Obor — Politehnica București (1—4)
Politehnica Galați — C. F. R. Pașcani (1—2)
Poiana Cîmpina — Dunărea Giurgiu (1—2)
Chimia Suceava — Portul Constanța (1—3)
Metrom Brașov — Oțelul Galați (2—3)
Metalul București — Steagul roșu Brașov (0—2)

ETAPA A XX-A, 6 APRILIE

C. F. R. Pașcani — Chimia Suceava (0—4)
Oțelul Galați — Electronica Obor (2—4)
Steagul roșu Brașov — Politehnica Galați (0—3)
Portul Constanța — Ceahlăul P. Neamț (2—2)
Politehnica București — Metrom Brașov (1—3)
Progresul Brăila — Poiana Cîmpina (1—1)
Gloria Bîrlad — Metalul București (2—6)
Dunărea Giurgiu — Flacăra Moreni (1—2)

ETAPA A XXI-A, 13 APRILIE

Metalul București — Portul Constanța (0—1)
Flacăra Moreni — Politehnica București (0—0)
Dunărea Giurgiu — Oțelul Galați (0—1)
Poiana Cîmpina — Steagul roșu Brașov (3—1)
Politehnica Galați — Ceahlăul P. Neamț (0—2)
Metrom Brașov — Gloria Bîrlad (1—1)
Electronica Obor — C.F.R. Pașcani (0—3)
Chimia Suceava — Progresul Brăila (2—1)

ETAPA A XXII-A, 20 APRILIE

Progresul Brăila — C. F. R. Pașcani (0—0)
Steagul roșu Brașov — Metrom Brașov (0—0)
Gloria Bîrlad — Chimia Suceava (1—2)
Politehnica București — Dunărea Giurgiu (1—2)
Portul Constanța — Electronica Obor (0—3)
Poiana Cîmpina — Metalul București (0—5)
Politehnica Galați — Oțelul Galați (0—0)
Ceahlăul P. Neamț — Flacăra Moreni (1—2)

ETAPA A XXIII-A, 27 APRILIE

Ceahlăul P. Neamț — Metrom Brașov (0—2)
Chimia Suceava — Politehnica Galați (0—1)
Politehnica București — Metalul București (0—0)
Portul Constanța — Progresul Brăila (0—1)
Steagul roșu Brașov — Dunărea Giurgiu (2—0)
Electronica Obor — Flacăra Moreni (0—2)
C.F.R. Pașcani — Gloria Bîrlad (1—0)
Oțelul Galați — Poiana Cîmpina (0—1)

ETAPA A XXIV-A, 4 MAI

Politehnica Galați — Portul Constanța (0—2)
Gloria Bîrlad — Steagul roșu Brașov (0—2)
Dunărea Giurgiu — Electronica Obor (0—1)
Metalul București — Oțelul Galați (3—2)
Flacăra Moreni — Chimia Suceava (0—2)
Progresul Brăila — Politehnica București (0—0)
Poiana Cîmpina — Ceahlăul P. Neamț (1—2)
Metrom Brașov — C.F.R. Pașcani (2—1)

ETAPA A XXV-A, 11 MAI

Chimia Suceava — Poiana Cîmpina (0—2)
Politehnica București — Ceahlăul P. Neamț (0—3)
C.F.R. Pașcani — Steagul roșu Brașov (0—2)
Portul Constanța — Flacăra Moreni (0—0)
Dunărea Giurgiu — Progresul Brăila (0—0)
Oțelul Galați — Gloria Bîrlad (2—1)
Metrom Brașov — Metalul București (1—2)
Electronica Obor — Politehnica Galați (0—1)

ETAPA A XXVI-A, 18 MAI

Flacăra Moreni — C.F.R. Pașcani (3—2)
Gloria Bîrlad — Portul Constanța (1—7)
Oțelul Galați — Chimia Suceava (1—3)
Poiana Cîmpina — Politehnica Galați (0—3)
Steagul roșu Brașov — Politehnica București (0—0)
Progresul Brăila — Metrom Brașov (0—0)
Ceahlăul P. Neamț — Electronica Obor (1—0)
Metalul București — Dunărea Giurgiu (0—0)

ETAPA A XXVII-A, 25 MAI

Dunărea Giurgiu — Portul Constanța (0—2)
C. F. R. Pașcani — Ceahlăul P. Neamț (1—3)
Flacăra Moreni — Gloria Bîrlad (0—2)
Metalul București — Electronica Obor (3—1)
Progresul Brăila — Oțelul Galați (1—1)
Politehnica București — Poiana Cîmpina (1—2)
Politehnica Galați — Metrom Brașov (1—3)
Steagul roșu Brașov — Chimia Suceava (1—1)

ETAPA A XXVIII-A, 1 IUNIE

Electronica Obor — Progresul Brăila (2—3)
Portul Constanța — Steagul roșu Brașov (1—2)
Chimia Suceava — Politehnica București (0—2)
Metrom Brașov — Poiana Cîmpina (6—1)
C.F.R. Pașcani — Metalul București (1—4)
Oțelul Galați — Flacăra Moreni (1—2)
Ceahlăul P. Neamț — Dunărea Giurgiu (1—0)
Gloria Bîrlad — Politehnica Galați (1—2)

ETAPA A XXIX-A, 8 IUNIE

Metalul București — Ceahlăul P. Neamț (0—1)
Dunărea Giurgiu — C.F.R. Pașcani (0—3)
Steagul roșu Brașov — Flacăra Moreni (0—0)
Politehnica București — Gloria Bîrlad (1—4)
Chimia Suceava — Metrom Brașov (2—0)
Politehnica Galați — Progresul Brăila (1—1)
Poiana Cîmpina — Electronica Obor (1—3)
Portul Constanța — Oțelul Galați (0—0)

ETAPA A XXX-A, 15 IUNIE

Oțelul Galați — Politehnica București (0—1)
Metrom Brașov — Portul Constanța (0—6)
Ceahlăul P. Neamț — Chimia Suceava (1—1)
Electronica Obor — Steagul roșu Brașov (1—2)
Flacăra Moreni — Politehnica Galați (1—2)
C.F.R. Pașcani — Poiana Cîmpina (0—2)
Progresul Brăila — Metalul București (0—5)
Gloria Bîrlad — Dunărea Giurgiu (0—1)

Pronosport

AȘA ARATĂ O VARIANTĂ CU 13 REZULTATE LA CONCURSUL PRONOSPORT NR. 7, ETAPA DIN 16 FEBRUARIE 1969

1. Fiorentina — Gagliari X
2. Internazionale — Palermo X
3. Juventus — Roma X
4. Lanerossi — Torino X
5. Sampdoria — Napoli 2
6. Varese — Atalanta 2
7. Verona — Bologna 1
8. Brescia — Reggina X
9. Mantova — Como X
10. Monza — Spal X
11. Padova — Genoa X
12. Perugia — Livorno 1
13. Reggiana — Foggia 1

Fond de premii: 380 293 lei.

Studenții de la I.E.F.S. în serie!

POLITEHNICA IAȘI NU A REZISTAT DECÎT 15 MINUTE...

După victoria obținută săptămîna trecută în fața campionilor, baschetbaliștii de la I.E.F.S. au mai adăugat zestrei lor alte două puncte, extrem de prețioase, dobîndite în fața celei de a treia clasate, Rapid București. La sfîrșitul celor 40 de minute de joc, tabela de marcaj a indicat scorul de 74—70 (45—35) în favoarea studenților, după ce aceștia avuseseră în unele momente chiar un avantaj de 16 puncte (!): 61—45 în min. 29 și 67—51 în min. 35.

„5"-ul I.E.F.S.-ului s-a avîntat de la primele acțiuni cu mult curaj, folosind cu predilecție contraatacul. Le-au facilitat sarcina, în primul rînd, chiar jucătorii feroviari, care au greșit enorm în prima parte a meciului și, în plus, s-au repliat cu încetinitorul. Marian Spiridon, învestit de data aceasta cu gîrul total, al antrenorului său (n-a părăsit terenul în tot timpul jocului), și-a condus partenerii cu multă clarviziune; Irimia (deosebit de întreprinzător) și Antonescu (util mai mult în apărare) au fost din nou oameni de bază, iar Ioneci, G. Roman și Podvarcu au punctat cu multă siguranță de la semidistanță în momentele oportune. Cu aceste atuuri, studenții și-au impus punctul de vedere cu mai multă ușurință decît am fi bănuit, găsind chiar și în final — cînd resursele lor ajunseseră la limită — posibilități de a rezista în fața forsingului feroviar.

Rapidul, din nou învins în propriul său fief, a avut momente de strălucire, dar și perioade întregi cînd echipa nu și-a găsit cadența, jucătorii ratînd exasperant din poziții favorabile. În final, toate manevrele tactice încercate de Gr. Avachian nu au dus decît la micșorarea unei diferențe ce tindea să capete proporții. Cr. Popescu (în zi mai slabă) și coechipierii săi s-au încăpățînat să încerce coșul de la semidistanță, deși era evident că nu sînt „în mînă". Și au plătit acest lucru destul de scump...

P. Marin și **A. Berger** au greșit de mai multe ori în aprecierea greșelilor personale, fără însă a influența asupra rezultatului, victoria I.E.F.S.-ului fiind pe deplin meritată. Au marcat: Ioneci 19, Spiridon 6, Antonescu 6, Podvarcu 9, Roman 14, Irimia 20 de la învingători și Ivan 10, Stănescu 19, Popovici 4, Tursugian 11, Bandu 2, Popescu 10, Predulea 14 de la învinși.

...În partida cu Politehnica București, timp în care a avut și conducerea la scor. Apoi, elevii prof. Vasile Popescu, mai dezinvolți și cu resurse mult superioare, au zburdat pe tot terenul, înregistrînd o victorie comodă: 74—56 (39—31). Din formația bucureșteană — aflată în ultima vreme pe linia unui crescendo evident — am reținut pe Popa, Georgescu și Haneș. Cît privește evoluția echipei oaspete, ne-am putut convinge o dată în plus de posibilitățile ei destul de modeste, cu care nu credem că va putea pasa lanterna roșie. (a. v.).

GĂLĂȚENII ÎNVINGĂTORI LA BRAȘOV!

Într-un meci deosebit de important pentru evitarea retrogradării, Politehnica Galați a învins pe Politehnica Brașov cu 76—64 (28—25). Oaspeții au știut să profite cu multă exactitate de numeroasele greșeli ale brașovenilor, preluînd conducerea definitiv în min. 19 (23—22). Apoi, gălățenii s-au distanțat treptat (55—35 în min. 30), cîștigînd fără dificultate. Au condus corect I. Șerbănescu și C. Negulescu (Buc.). (CAROL GRUIA-coresp. principal).

UNIVERSITATEA CLUJ — UNIVERSITATEA TIMIȘOARA 72—70

Echipa timișoreană s-a deplasat la Arad fără antrenor și 4 jucători. Motivul? Federația de specialitate a comunicat clubului sancțiunea cu privire la suspendarea sălii abia simbătă dimineață și aceștia nu au mai putut fi anunțați. Cu toate acestea, timișorenii au condus în permanență (30—11 în min. 14), fiind egalați abia cu 15 secunde înainte de sfîrșit. Apoi, clujenii au mai înscris două puncte și au cîștigat cu 72—70 (34—40).

DINAMOVIȘTII AU FOST DIN NOU LA UN PAS DE ÎNFRÎNGERE

În meciul de la Constanța, campionii au fost deseori contrați de ambiția și elanul jucătorilor de la Farul, care au luptat cu multă ardoare pentru a menține un scor echilibrat. Bucureștenii au jucat destul de slab, și doar experiența lor bogată, pe de-o parte, ca și lipsa unor rezerve în echipa Farului, pe de alta, le-au permis să cîștige la limită: 70—68 (34—33). Au condus A. Dănilă (corect) și E. Niculescu (a fluierat în compensație) din București. (L. BRUCKNER-coresp.)

Actualitatea internațională

VYSOKE TATRY LA ORA „PREMONDIALELOR" DE FOND ȘI SĂRITURI

La numai un an după Jocurile Olimpice de la Grenoble, elita schiului mondial în probele de fond și sărituri se pregătește să ia startul în marile concursuri din Cehoslovacia, care constituie o avanpremieră a „mondialelor" din 1970.

Conform tradiției, din patru în patru ani, alternînd cu Jocurile Olimpice, Federația internațională de schi încredințează unei țări organizarea campionatelor mondiale. Cehoslovacia a fost aleasă pentru a doua oară în cursul istoriei ca gazdă a întrecerilor (prima dată în 1935), grație prestigiului de care se bucură pe plan internațional (ca urmare a eforturilor deosebite depuse pentru dezvoltarea schiului), ca și condițiilor naturale minunate pe care le oferă Carpații slovaci și instalațiilor moderne amenajate aici.

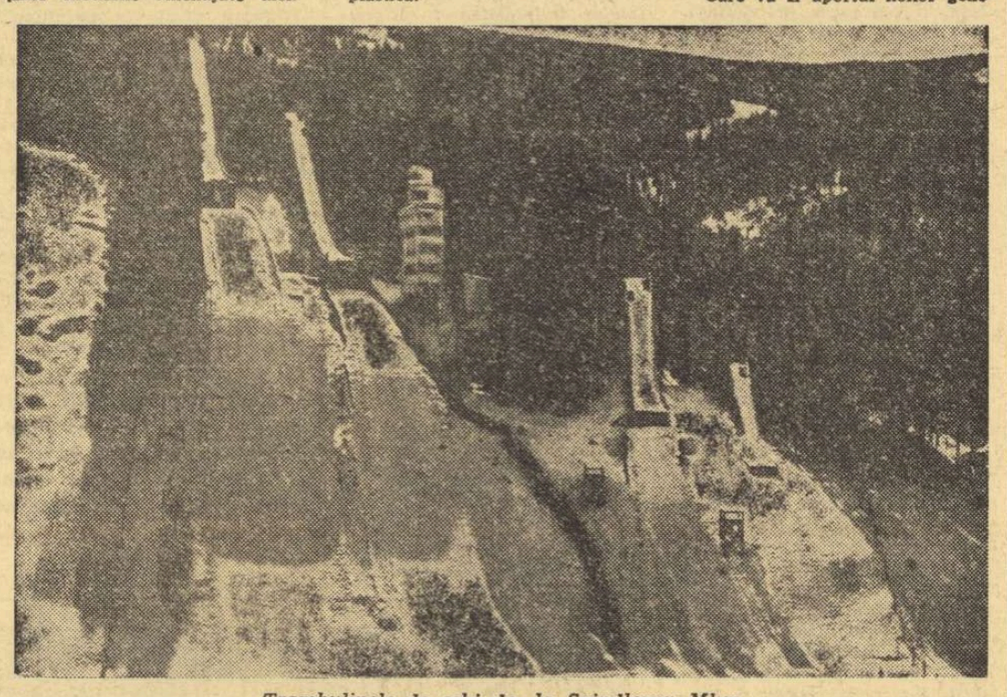

Trambulinele de schi de la Spindleruv Mlyn

La poalele Tatrei, într-un cadru unic, se desfășoară o vale în mijlocul pădurilor de brad, dominate de vîrfuri de granit. Calea ferată și șoseaua Zilina-Kosice permit accesul la principalele stațiuni: Tatranska Lomnica, Stary Smokovec și Strbske Pleso. În apropiere, pe platoul Poprad, la 600 m altitudine, a fost instalat un aerodrom, care mărește evident capacitatea de transport. Ultima stațiune, Strbske Pleso, așezată în partea de vest a lanțului muntos la 1 346 m altitudine, va fi centrul de organizare a campionatelor. Acolo, la marginea unui lac, se înalță cele două trambuline paralele de sărituri, tribunele în amfiteatru și un mare spațiu pentru plecările și sosirile în diferitele curse de fond, edificiile destinate organizării, locuirii și centrului de presă. Marea trambulină de 90 m este construită la altitudinea de 1 355 m, măsoară 62 m înălțime, cîntărește 400 tone și va fi inaugurată la 23 februarie 1969.

Cu ocazia competițiilor din cadrul „Cupei Tatra", aflată anul trecut la a IV-a ediție, s-au încercat pistele pentru cursele de fond și trambulina mijlocie al cărei punct critic este 70 m. Ea se bucură de aprecieri unanime. În timpul probelor pentru combinată, nu s-au înregistrat decît trei căzături din 140 salturi, iar cehul Josef Kraus a stabilit recordul trambulinei — cu o performanță de 79,50 m, după ce la antrenamente Jiri Raska realizase 84 m.

Cu ocazia „premondialelor", care se vor desfășura între 21—23 februarie, toate instalațiile vor fi reverificate, ca și problemele organizatorice și tehnice.

Poate nu este lipsit de interes să arătăm că baza materială pentru sărituri este considerabilă în Cehoslovacia, în ultimii ani construindu-se 132 trambuline, dintre care cele mai importante sînt: Liberec P=92 m, Banska Bystrica P=90 m, Vysoka P=76 m, Harrachov P=72 m, Spindleruv Mlyn P= 73 m, Plavy P=69 m etc. De asemenea, pentru activitatea de vară și toamnă sînt amenajate șapte trambuline de masă plastică.

Va fi interesant de urmărit desfășurarea întrecerilor căci, atît în probele de fond, cît și în cele de sărituri, vechile poziții tradiționale în ierarhia mondială au fost serios zdruncinate cu ocazia Jocurilor Olimpice de la Grenoble.

La fond, micuțul italian Nones destrăma printr-o cursă a voinței „mitul nordic", intrat de mult în legendă, în timp ce la sărituri Raska sau Belousov anunțau prin victoriile lor apariția unui nou centru de greutate, altă dată situat tot în nord.

De altfel, pentru a confirma că nimic nu a fost întîmplător, italienii, conduși de nordicul Bengt Herman Nilsson, s-au pregătit cu multă minuțiozitate. Acesta nu a ezitat să fie prezent chiar la Mexico, pentru a se documenta și a descoperi din experiența altor discipline noi mijloace și metode pentru pregătirea elevilor săi.

Marile întreceri la sărituri, desfășurate pînă în prezent, au dat cîștig de cauză norvegianului Bjoern Wirkola. Dar, cred că nimănui nu i-a scăpat faptul că cehoslovacii dispun de o grupă de săritori foarte omogenă și valoroasă, care va avea un cuvînt greu de spus „acasă", iar sovieticii, iugoslavii sau francezii au în Belousov, Smirnov, Zajc, Dohlan, Poirrot sau Abez elemente excepțional dotate. Apoi, nu putem să nu amintim de Yukio Kasaya (recent învingătorul lui Wirkola la concursul de la Le Locle—Elveția) în care japonezii își pun justificate speranțe?

Se vor reedita pasionantele „dueluri": Nones — Martinsen, Gröningen — Mäntyranta (care se pare că s-a hotărît să pună capăt activității competiționale), Gustafsson — Smirnova — la fond, sau Wirkola — Raska — Belousov — Kankkonen — Grini — la sărituri?

Norvegienii (la băieți) prin Mararsinsen, Myrmo, Eggen și Groeningen, finlandezii la fete prin Kirioja și Moedre sau suedeza Plipaeae se anunță concurenți redutabili pentru oricare reprezentanți ai altor naționale la fond.

Care va fi aportul noilor generații de fondiști și săritori? Iată cîteva din semnele de întrebare care fac din „premondiale" o competiție interesantă și în același timp foarte utilă pentru dirijarea pregătirilor în vederea marii confruntări din 1970.

prof. I. MATEI

Fornaess — campion mondial absolut la patinaj viteză

În **Olanda**, la **Deventer**, au continuat campionatele mondiale de patinaj viteză. În proba de 5 000 m primul loc a fost ocupat de **Cornelius „Kees" Verkerk** (Olanda) cu timpul de 7:24,1, urmat în clasament de **Willy „Per" Guttormsen** (Norvegia) — 7:29,1 și **Ard Schenk** (Olanda) — 7:31,7. **Verkerk** a cîștigat și proba de 1 500 m (2:08,7), urmat de suedezul **Goran Claesson** (2:08,9) și de norvegianul **Dag Fornaess** (2:09,1). În ultima probă, 10 000 m, care avea să decidă și ierarhia la tetratlon, rezultatul final a avut implicații dramatice, **Verkerk** pierzînd laurii de campion absolut, datorită unui compatriot — **Bols** — care, alergînd în pereche cu **Fornaess**, a imprimat o trenă infernală, a cîștigat proba, dar i-a prilejuit norvegianului realizarea celui de-al doilea timp și cucerirea titlului suprem... Iată rezultatele tehnice: 10 000 m: 1. **Jan Bols** (Olanda) 16:02,9; 2. **Fornaess** 16:04,7; 3. **Guttormsen** 16:05,3; 4. **Verkerk** 16:05.4; tetratlon: 1. **Fornaess** 177,368 p; 2. **Claesson** 178,177 p; 3. **Verkerk** 178,180 p.

Premiere în proba de sprint pe 500 m, la Deventer (de la stînga): campionul mondial Dag Fornaess, N. Blatchford și cîștigătorul probei, K. Suzuki.

Telefoto: A.P.-Agerpres

PARTICIPANȚI ROMÂNI LA „CONCURSUL SPERANȚELOR OLIMPICE" DE PATINAJ ARTISTIC

În cursul zilei de azi urmează să plece peste hotare un nou lot de patinatori români. Ei vor lua parte la „Concursul speranțelor olimpice" de la Minsk (19-23 februarie). Fac deplasarea Sandu Dragoș, Eugen Tăujan, Mihai Popescu, Beatrice Hustiu, Anca Tănase și Adina Caimacan. Din delegație fac parte antrenorul Victor Neagu și arbitrul internațional N. Malarciuc.

Viorica Viscopoleanu și Lia Manoliu în clasamentul mondial

În clasamentul celor mai bune 10 atlete din lume, publicat de revista americană „WOMENS TRACK AND FIELD WORLD" figurează și două românce, — **Viorica Viscopoleanu** (locul 6) și **Lia Manoliu** (locul 9).

Medalie de argint la C. M. de bob

(Urmare din pag. 1)

xactități de pilotaj, adăuga sutimi de secunde decisive... Așteptam, cu toții, cu sufletul la gură anunțurile de intertempo ale crainicului; cînd bobul românesc a terminat cursa un singur echipaj, al lui Sheffield, mai putea provoca surprize, dar americanul nu a reușit să recupereze nimic, iar clasamentul final a confirmat superioritatea boburilor italiene și românesc, ocupante ale primelor trei locuri. Iată, de altfel, clasamentul final: I. ITALIA II *(Nevio De Zordo—Adriano Frasinelli)* 4:31,73 (manșa a III-a 1:06,63, manșa a IV-a 1:07,50); II. ROMÂNIA *(Ion Panțuru—Dumitru Focșeneanu)* 4:33,05 (1:08,04+1:08,32); III. ITALIA I *(Gaspari—Armano)* 4:33,29 (1:07,32+1:07,84); IV. S.U.A. I *Sheffield—Siler)* 4:33,52 (1:09,48+1:07,90); V. AUSTRIA II *(Kaltenberger—Pichler)* 4:34,12 (1:08,17+1:08,16); VI. R.F. a GERMANIEI II *(Zimmerer—Utzschneider)* 4:34,90 (1:08,41+1:07,46); VII. MAREA BRITANIE I 4:34,96; VIII. ELVEȚIA I 4:35,57; IX. S.U.A. II 4:35,86; X. R. F. a GERMANIEI II 4:36,03; XI. FRANȚA I 4:37,05; XII. AUSTRIA I 4:37,84; XIII. CANADA II 4:38,30; XIV. SPANIA I 4:38,40; XV. SUEDIA I 4:39,15; XVI. JAPONIA I 4:40,97; XVII. CEHOSLOVACIA I 4:41,27; XVIII. JAPONIA II 4:42,63; XIX. MAREA BRITANIE II 4:46,73; XX. FRANȚA II 4:47,04; XXI. CANADA I 4:50,75.

În încheiere, vom mai aminti că acesta este cel mai bun rezultat obținut de pilotul Panțuru la campionatele mondiale și că, spre deosebire de alte dispute similare găzduite de Europa, ediția 1969 a întrecerii pentru supremația în lume a fost cu mult mai dificilă decît campionatele continentale, competiție în care cuplul Panțuru—Focșeneanu a cucerit, de asemenea, medalia de argint. Dar, asupra amănuntelor și implicațiilor marelui concurs de la Lake Placid, într-o transmisie viitoare.

Rezultate remarcabile

(Urmare din pag. 1)

fie încă îmbunătățite. Observația îi vizează în mod special pe atleții fruntași care, înaintea startului de la Belgrad (8—9 martie) la Jocurile europene, vor mai evolua în alte concursuri cu caracter intern și internațional.

Dintre oaspeți, o impresie excelentă ne-a lăsat săritorul în lungime, sovieticul Mihail Bariban (care, din păcate, după prima săritură de 7,74 m s-a accidentat și n-a mai putut continua concursul), pentatlonista bulgară Snejana Jurukova, hurdlerul cehoslovac Lubomir Nadenicek și săritorul cu prăjina Iuri Hanafin (5,15 m record personal), care e plătit însă tribut faptului că a renunțat la 4,91 m, trecînd direct de la 4,80 m la 5,01 m.

Rezultate tehnice: BĂRBAȚI: **50 m** (desfășurată simbătă): W. Kizcko (Polonia) 5,8, T. Szabo (Lic. 2 S. Mare) 5,8, J. Demec (Cehoslovacia) 5,8, C. Nichifor (Dinamo) 5,9, Al. Munteanu (CAU) 5,9; **50 mg:** L. Nadenicek (Cehoslovacia) 6,7, N. Perța (Steaua) 6,7 — record egalat, D. Hidișanu (CAU) 6,7 — rec. egalat, Al. Sinițin (URSS) 6,8, V. Suciu (Petrolul Pl.) 6,8, N. Avilov (URSS) 6,9, G. Mliakov (Bulgaria) 7,0, I. Biro (Lic. 2 Tg. Mureș) 7,1 — rec. juniori egalat; **lungime:** M. Bariban (URSS) 7,74, D. Bădini (Steaua) 7,59 — nou record, H. Latze (RFG) 7,48, V. Jurcă (Dinamo) 7,42, M. Zaharia (Rapid) 7,27, M. Georgescu (CAU) 6,24; **prăjină:** D. Pistalu (Dinamo) 5,01 — nou record, P. Astafei (Steaua) 4,91, Cr. Ivan (Dinamo) 4,80, I. Hanafin (URSS) 4,80, B. Markowski (Polonia) 4,80; **greutate:** M. Janousek (Cehoslovacia) 17,26, Ad. Gagea (Dinamo) 16,46, C. Crețu (Metalul) 15,22, D. Menis (Steaua) 14,80, C. Mitrea (Dinamo) 14,60; FEMEI: **50 mg:** Snejana Jurukova (Bulgaria) 7,3, Elena Mîrza (SSA Buc.) 7,5 — record de senioare egalat, nou record de junioare, Iulia Crișan (Șc. sp. Cluj) și Cornelia Popescu (Lic. 35 Buc.) 7,6; **înălțime:** Virginia Bonci (Rapid) 1,75, Danuta Berezovska (Polonia) 1,70, Danuta Komoloska (Polonia) 1,65, Marghiolița Matei (Dunărea Galați) și Doina Munteanu (CAU) 1,60, Rumiana Koșarevska (Bulgaria) 1,60.

Fotbal pe glob — Fotbal pe glob — Fotbal pe glob

ITALIA: O ETAPĂ AGITATĂ

Actualul campionat al Italiei se dovedește deosebit de furtunos. Etapa de duminică a fost foarte agitată și a înregistrat surprize de proporții: Fiorentina a condus pînă în minutul 86, cînd Cagliari a egalat prin Riva, Milan a cîștigat două puncte în deplasare printr-un gol marcat în proprie poartă de adversari, la Torino publicul a invadat terenul pentru a se răzbuna pe arbitrul Marchi, cînd Roma egalase în partida cu Juventus, și, în fine, Bologna a fost învinsă cu 5—1 la Verona.

Acum, în fruntea clasamentului se află trei echipe, la egalitate de puncte, departajate doar de golaveraj. Dar, duminică urmează un alt derbi: Milan — Fiorentina.

Iată rezultatele și autorii golurilor:

Fiorentina — Cagliari 1—1 (Maraschi, respectiv Riva);
Inter — Palermo 0—0;
Juventus — Roma 2—2 (Anastasi și Salvadore, respectiv Capello și Peiro);
Lanerossi — Torino 1—1 (Tumburus, respectiv Carelli);
Pisa — Milan 0—1 (autogol — Confiantini);
Sampdoria — Napoli 0—2 (Altafini și Barison).
Varese — Atalanta 1—2 (Nastasio și Clerici, respectiv Cappellini);
Verona — Bologna 5—1 (Bui 2, Petrelli, Traspedini, Vanello, respectiv Tanello — autogol).

Poziția echipelor fruntașe:

1. Cagliari	18	10	7	1	29-10	27
2. Milan	18	10	7	1	20- 6	27
3. Fiorentina	18	10	7	1	20-12	27

Cesare TRENTINI

ANGLIA: CINCI MECIURI AMÎNATE

Din cauza timpului nefavorabil, în etapa de simbătă a campionatului englez au fost amînate 5 jocuri. Cea mai mare surpriză o constituie înfrîngerea fostului lider F. C. Liverpool, pe teren propriu: 0—2 cu Nottingham Forest. În acest timp, Leeds United a dispus cu 1—0 de F. C. Chelsea. Alte rezultate: Arsenal — Burnley 2—0, Queens Park — Tottenham 1—1, Southampton — Newcastle 0—0, Wolverhampton — Manchester United 2—2. Clasament: 1. Leeds United 48 p, 2. F. C. Liverpool 45 p, 3. Everton 42 p, 4. Arsenal 40 p etc.

R.F.G.: ECHIPELE DIN PRIMA LIGĂ ÎNVINGĂTOARE ÎN ETAPA DE CUPĂ

În optimile de finală ale „Cupei R.F.G." s-au înregistrat rezultatele: Alemannia Aachen — Preussen Münster 2—0, Werder Bremen — Eintracht Braunschweig 5—0, Kaiserslautern — Eintracht Frankfurt 1—0, Bayern München — Arminia Hannover 1—0, Hannover 96 — VfB Stuttgart 2—2, Schalke 04 — S. V. Alsenborn 3—1, Hamburger S. V. — Borussia Mönchengladbach 2—0.

O fază din meciul Atalanta — Dukla Praga (scor 9—8, după executarea loviturilor de la 11 m) desfășurat în cadrul turneului de juniori de la Viareggio. Cehoslovacul Melicher înscrie un gol în poarta italianului Gorassi

ȘTIRI, REZULTATE

■ În finala turneului de la Viareggio se vor întîlni Atalanta Bergamo și Napoli. În semifinale: Napoli — Fiorentina 1—0 și Atalanta — Dukla Praga 9—8 (după executarea penaltiurilor).

■ Rezultatele unor meciuri internaționale. **Caracas:** Dinamo Moscova — Deportivo 0—0. Pe primul loc a terminat Dinamo Moscova, urmată de Deportivo și Vasco da Gama. **Lisabona:** Portugalia — Franța 1—1 (1—1) — meci de calificare pentru turneul U.E.F.A. **Lima:** Steaua roșie Belgrad — Universitario 7—2 (3—0); Dukla Praga — Alianza 3—2 (0—0). **San Jose — Costa Rica:** Gornik Zabrze — „Liga deportiva Alajuelense" 3—2 (2—2).

La Salisbury: EL SHAFEI ÎN FINALĂ

NEW YORK. — În turneul de tenis de la Salisbury, egipteanul Ismael el Shafei s-a calificat în finală, învingînd cu 6—2, 8—6, 6—1 pe danezul Torben Ulrich. Celălalt finalist va fi cunoscut după disputarea partidei dintre tenismanii americani, Clark Graebner și Stan Smith.

Turneul speranțelor olimpice la scrimă

(Urmare din pag. 1)

noastră a atacat decis și a punctat.

În cealaltă grupă, locul I a revenit echipei Ungariei, care a întrecut Bulgaria cu 8—1, Polonia cu 5—4 și R.D. Germană cu 5—0.

Disputa pentru locurile I—II a fost extrem de echilibrată. De altfel, floretistele maghiare au abordat cu mult curaj această ultimă întîlnire și au reușit să conducă cu 3—1. Și totuși, trăgătoarele noastre și-au mobilizat toate resursele, au recuperat, iar la scorul de 3—3 Moroșan (în asaltul cu Schwarzenberger) și Lenghel (la Maros) au adus punctele victoriei reprezentativei României (5—3).

În luptă pentru locurile III—IV, echipa R.D. Germane a întrecut, după o dispută foarte echilibrată, formația Uniunii Sovietice cu 5—4.

Turneul pe echipe la spadă a adus la start 7 echipe. Din prima grupă au făcut parte echipele Uniunii Sovietice, R.D. Germane și României. Altfel spus, tinerii noștri spadasini au fost net dezavantajați de sorți, fiind nevoiți să tragă încă din start cu cele mai puternice formații.

În meciul de... încălzire, spadasinii români au avut drept adversari pe cei din R.D.G. Garnitura n-a fost prea fericit alcătuită și adăugînd și crisparea trăgătorilor noștri ajungem să ne explicăm limpede scorul: 8—1 pentru R.D.G. În echipa noastră a evoluat și Duțu, de altfel realizatorul singurei victorii românești. Ceilalți componenți ai echipei au fost Spârlea și Bărăgan. Învingătorii au punctat prin Böhme 3, Koller 3 și Öhring 2.

În meciul următor, cu Uniunea Sovietică, Bălan a luat locul lui Spârlea și evoluția reprezentanților noștri a fost cu totul alta: au acționat cu mai mult curaj, și-au etalat cu clarviziune cunoștințele tehnice, fiind gata să producă cea mai mare surpriză a competiției. Au condus cu 4—2, au fost egalați și foarte puțin a lipsit ca Duțu, în ultimul asalt, să nu cîștige la Șarașenidze (5—6). Cel mai bine a mers Bălan (5—2 la Joffe și 5—3 la Șarașenidze). Duțu a cîștigat la Joffe cu 5—3, iar Bărăgan, mai lucid în acest meci, a obținut o netă victorie la Șarașenidze, cu 5—1. Victoria la spadasinii URSS le-ar fi oferit trăgătorilor români perspectiva unui loc în finală. Așa, ei au ocupat locul 5—7, împreună cu echipele Bulgariei și Cubei. Ce degringoladă poate produce o singură tușă!

Proba a revenit trăgătorilor R.D.G., care au întrecut la tușe (35—36) echipa Ungariei: Öhring 2, Böhme și Koller, respectiv Östrics, 2, Pethes și Salamon.

Pentru locurile 3—4 au tras echipele URSS și Poloniei. Spadasinii sovietici au învins cu scorul categoric de 5—1 (Rossar 2, Joffe 2, Deliukin, respectiv Parzelski).

BOB BEAMON S-A ACCIDENTAT LA PICIORUL DE BĂTAIE!

MONTREAL, 16 (Agerpres). — Proba de săritură în lungime din cadrul concursului internațional atletic de sală de la Toronto a revenit sportivului canadian Michel Charland cu 7,34 m. Campionul olimpic al probei, americanul Bob Beamon, a efectuat o singură încercare (7,33 m), apoi abandonînd din cauza unei accidentări la piciorul de bătaie.

Cu succes au evoluat la săritura în înălțime reprezentanții U.R.S.S., Antonina Okorokova și Valentin Gavrilov, clasați pe primele locuri cu 1,81 și respectiv 2,08 m. Sprintera Barbara Ferrell (S.U.A.) a terminat învingătoare în două probe: 50 yarzi în 5,8 și 300 yarzi în 35,2, iar compatrioata sa, Madeline Manning a cîștigat cursa de 880 yarzi cu timpul de 2:08,7.

Alte rezultate: 50 yarzi — John Carlos (S.U.A.) 5,3; 300 yarzi — Tommy Smith (S.U.A.) 31,5; 1 milă — Henryk Szordykowski (Polonia) 4:08,9; prăjină — Bob Seagren (S.U.A.) 5,03 m.

telex-radio-telefon

Meciul de handbal dintre selecționatele masculine ale R. D. Germane și Bulgariei, desfășurat la Frankfurt pe Oder, s-a terminat cu scorul de 21—14 (9—7) în favoarea gazdelor.

■

La Varșovia s-a disputat meciul de hochei pe gheață dintre selecționatele Poloniei și Japoniei. Au învins gazdele cu 6—4 (4—1, 2—3, 0—0). Punctele au fost marcate de Nowak (2), Fryzlewicz, Slowakiewicz, Komorski, Malicki, respectiv Shibuya, Nikigi, Koma și Kurokawa.

■

După 13 runde, în turneul de șah de la Malaga, conduc Pomar (Spania) și Benko (SUA) cu cîte 9½ p fiecare, urmați de Ivkov (Iugoslavia) 9 p și o partidă întreruptă.

■

Trofeul „Lagueglia", cursa inaugurală a sezonului ciclist italian, a revenit lui Claudio Michelotto (Italia), cronometrat pe 160 km cu timpul de 4h04:10, medie orară 39,330 km. În urma sa, la 49 sec., a sosit un pluton condus de Eddy Merckx.

■

Proba de simplu bărbați din cadrul turneului de tenis de la „Crystal Palace" din Londra a fost cîștigată de jucătorul danez Jan Leschly. În finală, Leschly l-a învins cu 9—7, 7—5 pe spaniolul Manuel Orantes.

■

În cursul meciului atletic de sală Spania — R.F.G., la Barcelona, sportivul vest-german H. Engel a realizat cea mai bună performanță europeană pe teren acoperit la săritura cu prăjina: 5,23 m.

■

Spaniolul Gomez del Moral a cîștigat etapa a 6-a a Turului ciclist al Andaluziei, Sevilla — Ronda, străbătînd 105 km în 3h20:47.

Tiparul I. P. „Informația", str. Brezoianu nr. 23—25, București

40368

Redacția și administrația: str. Vasile Conta nr. 16, tel. 11.10.05, interurban 72 și 286. Telex sportrom buc. 180.

PROLETARI DIN TOATE ȚĂRILE, UNIȚI-VĂ!

sportul

4 pagini 30 bani

Anul XXV — Nr. 459 (5893) ZIAR AL CONSILIULUI NAȚIONAL PENTRU EDUCAȚIE FIZICĂ ȘI SPORT Marți 18 februarie 1969

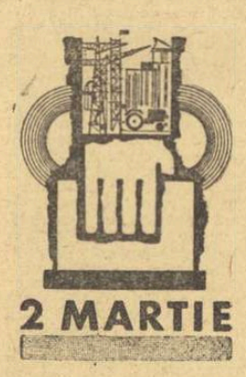

ÎN ÎNTÎMPINAREA ALEGERILOR PENTRU MAREA ADUNARE NAȚIONALĂ ȘI CONSILIILE POPULARE

ANUL XXV: GALAȚI

O sută de mii de metri pătrați au demolat gălățenii înainte de a începe construcția noului centru. O sută de mii de metri pătrați de la fostul parc și pînă la Dunăre, coborînd pe Brașoveni și pe Mazeppa, trecînd peste piața unde se înalță statuia lui Costache Negri și peste începutul străzii Dumnească (Domneasca teilor, de atîtea ori consemnată în literatura dintre cele două războaie), toată acea parte a orașului dinamitată casă cu casă de către ariergarda armatei germane. Apoi au săpat pînă la opt metri adîncime — în loc de patru — pentru a trece dincolo de hrubele care împînzeau centrul (și care încă mai există) și au înlocuit zeci de mii de metri cubi de moloz — vechi poate de sute de ani — cu „beton de loess" și, ani de zile, înainte de a marca locul fundației în sol, au creat sol pentru fundație. Cei care știu că „locul de casă" se capătă de la primărie să vină pînă la Galați să vadă cum s-a construit locul de casă.

Dar abia ridicat, noul centru a și rămas în urma microraioanelor construite la Țiglina — deasupra Ghertinei romane, acolo unde zac încă în nămol vagi resturi de trireme, acolo unde pînă în urmă cu un sfert de veac existau casele de pe rîpă (sprijinite în picioroange, asemeni unor locuințe lacustre).

Dar cele trei Țigline (I, II și III) de abia acoperă cererea de locuințe, pentru că puțin mai sus de ele, pe drumul Brăilei, există Combinatul siderurgic, imensul combinat cu mii de muncitori. Și cum 41% din populația orașului locuiește la blocuri (peste 165 000 de locuitori populație stabilă) cele 19 000 de noi apartamente nu pot satisface toate cerințele. Dar nu peste mult timp va fi dată în folosință Țiglina IV (poate și V și VI) pînă spre Barboși, tinzînd să se unească cu Brăila, așa cum urbanistica preconizează orașele viitorului — megalopolisurile.

★

Din 1897 și pînă în 1944, Șantierul naval din docuri a construit 127 de șlepuri, șalupe, barcazuri. Dar un singur cargou de 4500 tone, din cele construite acum ar putea lua la bord zece din ambarcațiunile de atunci, cu încărcătură cu tot.

Iar datorită combinatului siderurgic gălățean — în cea mai mare măsură — producția de oțel a țării — 18,2 kg pe cap de locuitor în 1938 — va ajunge în 1970 la 320 kg pe cap de om.

Centru siderurgic și naval, oraș universitar (1850 studenți la zi, 110 la seral — numai la Institutul Politehnic) avînd

Camil BACIU

(Continuare în pag. a 2-a)

Chemarea vacanței — minunatul decor al munților și brazilor îmbrăcați în splendida mantie de nea. Peste cîteva clipe schiorii își vor lua zborul

Foto: A. NEAGU

Laboratorul de sociologie a sportului își continuă activitatea

Laboratorul de sociologie a sportului își continuă activitatea cu un nou seminar susținut de dr. Vladimir Krasnasewski, sociolog, cercetător principal la Institutul de științe pedagogice București. Tema seminarului: **„Raportul dintre sociologia generală și sociologia de ramură".**

Lucrările au loc marți 18 februarie, de la ora 18, în sala de conferințe a Școlii sportive nr. 2.

„SIMFONIE ÎN ALB"

TABERELE STUDENȚEȘTI MAI AU DE PRIMIT OASPEȚI

Brazii și-au pus veșmintele de gală și în acordurile simfoniei în alb, i-au întîmpinat pe „universitarii" veniți să-și petreacă zilele de vacanță. Pentru întîiul lot din cei 30 000 de studenți care poposesc anual în diferite stațiuni ale țării, la odihnă sau tratament, prima vacanță a anului 1968—1969 a devenit o amintire.

„Taberele, *ne mărturisea asistentul universitar* Sebastian Udrescu, *directorul taberei de la Pîriul Rece*, au scopul de a oferi reconfortare și recreere acelor studenți care au obținut rezultate bune la învățătură, și să le ofere posibilitatea de a cunoaște cît mai multe din frumusețile patriei".

Intr-adevăr lucrul acesta s-a realizat la cea mai mare altitudine.

Excursiile (cu sau fără autocare) spre comorile turistice, concursurile de schi și săniuțe sau cele pe teme sportive s-au îngemănat armonic cu spectacolele diferitelor formații de teatru și muzică ușoară, cu serile de dans și încă multe alte manifestări ale fanteziei.

„De fapt, pentru ca studenții noștri să cunoască din timp locu-

E. FANTANEANU

(Continuare în pag. a 2-a)

Locul tehnicii în performanța sportivă

Am citit deunăzi, într-o gazetă, declarația unui antrenor de fotbal care spunea că e mai important să ai o echipă formată din 11 atleți decît să dispui de 11 jongleri a căror pregătire fizică este deficitară. Aceeași idee, exprimată în mod diferit, și-a găsit o oarecare circulație și în lumea schiului, prin opinia că „tehnica" schiului este lipsită de importanță, pregătirea fizică, atletică și combativitatea asigurînd succesul.

Pregătirea fizică, atletică, ca și cea tehnică, sînt două componente ale antrenamentului sportiv, cu mijloace specifice fiecăreia, și tind, **împreună,** spre obținerea formei sportive maxime. Ele nu se substituie una alteia, ci converg (împreună cu alte aspecte ale pregătirii — tactică, psihologică etc) spre un scop comun: eficacitatea, performanța. În mod ideal, în procesul de antrenament ar trebui să se acționeze simultan asupra tuturor legăturilor, asupra tuturor componentelor pregătirii, dar practica, condițiile sezoniere ale unui sport cum e schiul, lipsa de zăpadă sau particularitățile individuale ale fiecărui sportiv fac ca antrenamentul, în anumite perioade, să aibă o pondere mai mare asupra valorii fizice, iar în alte perioade asupra valorii tehnice. Scopul tehnicii este să „înzestreze", să îmbogățească arsenalul mijloacelor de luptă ale sportivului spre a-i da posibilitatea alegerii — în funcție de condiții — la început rațional, logic și apoi, încet, încet instructiv, automat, bazat pe experiența personală. Pentru a declanșa o cristianie, schiorul execută instinctiv — după caz, o extensie, o flexie, o săritură etc, adică mișcarea cea mai practică, cea mai potrivită pentru momentul dat. Tocmai aceste aspecte sintetizează contribuția tehnicii în obținerea performanței sportive.

Bineînțeles, tehnica nu trebuie privită ca un scop în sine, ca o preocupare estetică, ci ca o economie de efort, ținînd loc de pregătire fizică. Ea trebuie subordonată scopului, eficacității maxime, economiei de timp. În încleștarea luptei, sportivul se situează deasupra tehnicii, el este preocupat nu de forma execuției, ci de scopul urmărit.

Numai prin calități fizice, prin talent sau pregătire fizică, astăzi nu se poate ajunge departe pe drumul marii performanțe, după cum numai prin tehnică, fără o pregătire și o ridicare a potențialului fizic ne mărginim la un estetism de fațadă sau un didacticism fără strălucire.

Tehnica capătă sensuri și importanțe majore mai ales în sporturile — printre care și schiul — ale căror principale caracteristici sînt îndemînarea, echilibrul, complexitatea.

Iată de ce pregătirea fizică, atletică, se împleteste cu cea tehnică, devenind inseparabile, un proces unitar care se numeste antrenament; iată de ce opinăm că nu trebuie supralicitată valoarea unuia sau altuia dintre aceste două componente, interdependente, în perspectiva succesului.

S-ar crea — poate — confuzii regretabile.

Mihai BÎRA

DOBRESCU
văzut de Neagu Rădulescu

PAUL DOBRESCU: „Primul obiectiv, titlul național"!

Reprezentantul actual al „clanului" Dobrescu în box este tînărul Paul. Un băiat suplu, vioi, cu o privire deschisă, prezent din anul 1964 între corzile careului magic pe care au evoluat mulți din familia Dobrescu, dintre care cei mai reprezentativ a fost **Mircea.** Excepționala „muscă" de acum 10—15 ani nu a obținut niciodată satisfacția supremă. De fiecare dată s-a poticnit la poziția de „vice". Atît la J.O. cît și în campionatele europene, Mircea Dobrescu a fost frustrat de aurul medaliei, fie de arbitri, fie de sorți care, întotdeauna, i-au fost nefavorabili. Nepotul său Paul Dobrescu, vrea neapărat să infirme această tradiție și, după cum a luat startul, pare să aibă toate șansele. Paul a intrat în sala de antrenament din Brăila în anul 1964 sub supravegherea unchiului său, fratele lui Mircea, Constantin Dobrescu. După doi ani de pregătire, în care talentul s-a dovedit evident, tînărul Paul Dobrescu a cucerit primul titlu de campion național de juniori în anul 1966, la categoria muscă. În anul următor el a repetat performanța, dar la categoria pană. Ca urmare a calităților deosebite pe care le posedă, în 1967 a fost selecționat în reprezentativa de tineret din care face parte și acum. Actualmente, activează la clubul sportiv Dinamo București, și este antrenat de maeștrii Constantin Nour și Titi Dumitrescu. Evoluțiile sale constant bune i-au determinat pe selecționeri să-l includă în lotul pentru campionatele europene de la București. Munca pe care o depune în sala de antrenament, viața organizată pe care o duce, sînt argumente ce dau dreptul specialiștilor să-l considere ca posibil reprezentant al României la categoria semiușoară, pentru campionatul european. Întrebat ce performanță crede că va realiza în competiția celor mai buni boxeri de pe bătrînul continent, Paul a răspuns: „În primul rînd doresc să cîștig titlul național, la seniori, bineînțeles, dar pentru aceasta voi avea de susținut o dispută aprigă cu colegul de sală, Calistrat Cuțov. Dacă îmi voi îndeplini acest prim obiectiv al anului 1969, de abia după aceea voi putea afirma ceva despre campionatul european".

După felul cum se pregătește, după conștiinciozitatea ce-l caracterizează, Paul Dobrescu are toate atu-urile pentru a realiza marile performanțe care l-au ocolit pe unchiul său.

P. OLTEANU

Duminică, în careul magic: Lotul național — Sel. Constanța

Propunerea comisiei județene de box Constanța de a organiza în orașul de pe litoral un meci de verificare între lotul național și selecționata orașului a găsit ecou la F. R. Box. Astfel, duminică de la ora 10, se va disputa în Sala sporturilor un meci între cele două garnituri. Atît pentru pugiliștii ce se pregătesc în vederea confruntărilor europene, cît și pentru reprezentanții Constanței (aflați și ei în plină activitate, înaintea campionatelor naționale), întîlnirea de duminică dimineață constituie un excelent prilej de rodare. Iată programul (primii sînt boxerii din lot): **semimuscă:** V. Drăgan-A. Mihai; **muscă:** C. Gruiescu-Tr. Cerchia; **cocoș:** N. Giju-C. Șoșoiu; **pană:** C. Stanef-A. Iliescu (M. Dumitrașcu); **semiușoară:** C. Cuțov—Gh. Anton; **ușoară:** Antoniu Vasile-I. Dinu; **semimijlocie:** V. Silberman-O. Baciu; **mijlocie ușoară:** N. Tudor (I. Covaci)-I. Olteanu; **mijlocie:** H. Stumpf-I. Pițu; **semigrea:** I. Monea-Gh. Preda; **grea:** I. Alexe-V. Zadrigal. Este de așteptat (și de dorit) ca antrenorii lotului național să nu mai opereze modificări, așa cum s-a întîmplat recent, la Oradea și Craiova.

Trimisul nostru special, Dumitru STĂNCULESCU, transmite din Lake Placid (S. U. A.)

CLIPE DE EMOȚII ȘI MOMENTE DE NEUITAT ÎN PRIMA PROBĂ A „MONDIALELOR" DE BOB

(pag. a 4-a)

CONCURSURILE DE SALĂ PRONOSTICHEAZĂ UN SEZON BOGAT ÎN AER LIBER

Caracteristicile tehnice ale noii noastre săli de atletism nu permit — deocamdată — desfășurarea unea game mai complexe de probe. Față de programul obișnuit al reuniunilor atletice, la ele acasă sînt toate cele patru sărituri, în schimb doar o singură aruncare (greutatea) poate fi disputată în sală, iar dintre alergări numai două curse, una de plat și cealaltă peste garduri, ambele pe distanțe, evident, cu mult reduse față de cele cu care sîntem obișnuiți de pe stadion. În atari condiții, săritorii au fost și vor fi actorii principali ai oricărei competiții „îndoor", asta și pentru faptul că — la ora actuală — aruncătorii de greutate nu entuziasmează prin rezultate, iar cu cele două microcurse iubitorii atletismului încă n-au avut timp să se acomodeze (distanțele sînt prea scurte și privitorii, practic, n-au timpul să guste disputa; în ceea ce privește rezultatele, spectatorilor le sînt cu mult mai clare, mai convingătoare, cele de 13,6 secunde pe 110 mg, să zicem, decît 6,7 s etc.). Cu timpul însă, sîntem convinși și asemenea rezultate vor fi la fel de bine apreciate ca și cele din aer liber.

Era firesc deci ca săritorii să fi fost eroii recentului concurs internațional, mai ales că unii dintre ei (**Corbu, Dosa, Pișfalu, Voinea, Dumitrescu, Chira** s.a.) au înregistrat acum cele mai bune performanțe din activitatea lor, iar alții (**Ioan, Virginia Bonci, Ivan** etc.) au fost în imediata apropiere a recordurilor personale. Este desigur un fapt îmbucurător, unul dintre multele aspecte pozitive evidențiate de competiția din sala de la „23 August".

După Olimpiada mexicană s-a vorbit mult, și pe bună dreptate, de succesul celor 4 reprezentante ale atletismului românesc, laureate ale marii întreceri și s-a subliniat, în mod real, existența unui decalaj valoric între **Viorica Viscopoleanu, Lia Manoliu, Ileana Silai** și **Mihaela Penes** și ceilalți atleți fruntași din țara noastră. Ultimele două concursuri de sală au arătat însă în mod pregnant că sportul nostru

Romeo VILARA

(Continuare în pag. a 2-a)

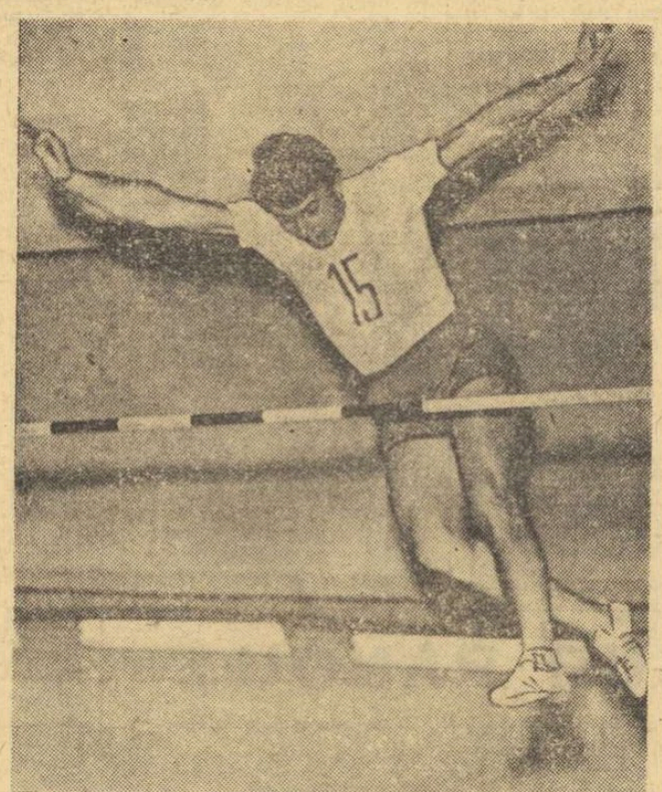

DINU PIȘTALU

Foto: N. AUREL

MARCELA LEAMPĂ ȘI GHEORGHE CINCU CAMPIONI ȘI LA 10 ȘI 30 km

BUȘTENI, 17 (prin telefon de la trimisul nostru). Întrecerea senioarelor pe 10 km a dat cîștig de cauză, la fel ca și la 5 km, excelentei sportive Marcela Leampă (Dinamo Brașov). Ea a luat cursa pe cont propriu și la sfîrșitul celor 10 000 de metri a înregistrat un timp bun, avînd în vedere că fetele au parcurs același traseu ca și băieții. Pe locul 2 s-a clasat Adriana Barabaș (Tractorul Brașov), care a reușit s-o întreacă pe Wilma Bögözi (Dinamo Brașov). Frumoasă comportarea reprezentantei Politehnicii Brașov, Elena Moldovan, sosită pe locul IV, înaintea Luciei Barabaș (Tractorul Brașov) și Rodicăi Zeican (A.S.A. Brașov). Rezultate: 1. Marcela Leampă 43,50; 2. Adriana Barabaș 45,07; 3. Wilma Bögözi 46,45; 4. Elena Moldovan 47,29; 5. Lucia Barabaș 47,31; 6. Rodica Zeican 50,08.

Cursa de 30 km rezervată seniorilor a fost epuizantă. Un sondaj făcut înaintea probei printre mai mulți antrenori îl indica drept favorit pe dinamovistul Gh. Bădescu. Pe parcurs însă, lucrurile au fost infirmate de tenacele și inimosul Gheorghe Cincu (A.S.A. Brașov), care a reușit să cîștige al doilea titlu de campion în actuala ediție. Bădescu, deși s-a „bătut" fără menajamente, nu a putut face mai mult în fața combativității excepționale a lui Cincu. În plus, Bădescu, urmărindu-l doar pe Cincu, l-a scăpat din vedere pe Virgil Alexandrescu (Caraimanul Bușteni), care a dovedit o pregătire remarcabilă, reușind să ocupe un merituos loc doi, în timp ce dinamovistul a trebuit să se mulțumească cu treapta a treia a podiumului de premiere. De reținut că diferența între primul și al doilea clasat a fost de numai 40 de secunde. Rezultate: 1. Gh. Cincu 1:56,22; 2. V. Alexandrescu 1:57,02; 3. Gh. Bădescu 1:57,12; 4. M. Stoian 2:00,29; 5. S. Drăguș 2:01,51; 6. Gh. Dihoi 2:04,11; 7. D. Zangor 2:04,11; 8. D. Chițu 2:04,50.

Paul IOVAN

Deoparte adversarul, de cealaltă, cronometrul. Cursa e în plină desfășurare...

O INTERESANTĂ ÎNTRECERE A ȘAHISTELOR FRUNTAȘE

Un concurs feminin de șah, fără mîza vreunui titlu pus în joc, dar mobilizînd aproape toate forțele autohtone în această specialitate, își ia startul de azi după-amiază. 11 componente ale lotului reprezentativ vor da o probă practică a potențialului lor de joc actual, în cadrul unui turneu de verificare organizat de F.R.Ș.

Iată lista participantelor: *Margareta Teodorescu* — campioana țării — *Elisabeta Polihroniade, Margareta Perevoznic, Maria Pogorevici, Gertrude Baumstarck, Suzana Makai, Rodica Reicher, Eleonora Jianu, Elena Răducanu, Maria Desmireanu, Emilia Chiș.*

Se va juca în fiecare după-amiază, între orele 16—21, în sala Constructorul din str. 13 Decembrie nr. 5 (lîngă cinematograful Union). Competiția este condusă de arbitrul T. Nicoară.

La scurt interval, va fi rîndul șahiștilor să se prezinte în fața tablelor de concurs. La 25 februarie, urmează un turneu similar, rezervat vîrfurilor șahului masculin. Sperăm că vom vedea în întrecere pe toți maeștrii noștri, unii dintre ei datorîndu-ne mai de mult o prezență în competițiile interne.

După Turneul speranțelor olimpice la scrimă

Antrenori, „en garde": Sînteți mulțumiți sau nu de comportarea trăgătorilor noștri?

În timp ce arbitrii Turneului speranțelor olimpice la scrimă urmăreau ultimele încrucișări de spadă și floretă, am întreprins o anchetă rapidă printre antrenorii care s-au ocupat — în cadrul clubului sau al lotului — de pregătirea reprezentanților noștri, rugîndu-i să răspundă la următoarea întrebare:

„IN CE MĂSURĂ V-A SATISFĂCUT COMPORTAREA TRĂGĂTORILOR NOȘTRI ÎN ACEASTĂ COMPETIȚIE?"

Consemnăm în continuare cele opt răspunsuri primite.

CONSTANTIN STELIAN, din colectivul antrenorilor federali de spadă și sabie: *„Am avut prilejul să urmăresc patru ediții ale competiției, cea din 1964 care a avut loc la noi, apoi la Lvov în 1967, la Havana, anul trecut, și acum. Este evident, cea de acum nu ne-a putut mulțumi la capitolul spadă. Nu avem spadasini suficient de pregătiți. Dutu, s-a văzut, a tras neantrenat, Bălan și Bărăgan au avut puține concursuri la activ, Spârlea și Călina sînt... pentatlonișți. Antrenorii noștri trebuie să caute să formeze mai mulți spadasini. În prezent, se preocupă de spadă doar Ghinju la Craiova și prof. Cacuci la Tg. Mureș. Așa, nu vom ajunge să formăm spadasini de perspectivă".*

PAUL GHINJU, antrenor la clubul sportiv „Electroputere"-Craiova: *„S-a greșit din start, la spadă, „uitîndu-se" de Dutu. Existau modalități de a se antrena la Steaua împreună cu trăgătorii acestui club, cel puțin de la începutul acestui an. Nu se dovedește, însă, suficientă înțelegere. Interesele de club primează în fața celor naționale. Cine va avea de suferit? Este lesne de înțeles.*

În altă ordine de idei, trebuie să facem mai mult pentru spadă, dacă intenționăm s-o aducem la nivelul floretei. Este foarte bine că spadasinii sînt încercați în tot mai multe concursuri, însă se impun obligații din partea marii majorități a antrenorilor să formeze și trăgători la această armă. Altfel, ce se va întîmpla peste cîțiva ani cînd vor ieși Moldanschi și Marinescu?"

DUMITRU MUSTAȚĂ, din colectivul antrenorilor federali de sabie: *„În linii mari sînt mulțumit de comportarea sabrerilor noștri. Dan Irimiciuc a făcut din nou dovada realelor sale calități ofensive, Popescu și Vlad manifestă și ei mai multă maturitate. Fără handicapul pe care a trebuit să-l suportăm — o inegală pregătire a trăgătorilor, Popescu aflîndu-se în examene, n-a avut decît o săptămînă de pregătire — am fi putut obține chiar locul I."*

Prof. SORIN POENARU, din colectivul antrenorilor federali de floretă: *„Băieții noștri au evoluat nesatisfăcător. Motivul: număr insuficient de antrenamente, mai ales în cazul lui Ursovici, Dinu și Petruș.*

Mai este, însă, ceva. Cred că se greșește menținîndu-l pe Burlea în lot, care, după mine, nu mai prezintă nici o perspectivă. Se greșește la fel făcîndu-se experiențe cu Bănică, un floretist lipsit de ambiție și de seriozitate. De ce nu-s aduși în lot tineri care ar putea oferi mai multe satisfacții, de pildă Cioară sau Szabo? Îmi propun ca pe această temă să scriu un material pe larg".

Prof. C. PUFNEI, antrenorul secției de scrimă a Politehnicii Iași: *„Sînt mulțumit, în general, de rezultatele sabrerilor mei: Dan Popescu și, mai ales, Dan Irimiciuc. Spun aceasta fiindcă știu că ei nu s-au pregătit suficient în vederea acestei competiții, deoarece au fost pînă de curînd în sesiune de examene. Ambii sînt susceptibili de progres și atunci cînd vor stăpîni mai bine procedeele tehnice, cînd își vor fi însușit o gamă mai largă de subtilități tactice ne vor aduce satisfacții mai mari".*

NICOLAE MARINESCU, antrenor al clubului Progresul: *„Consider că Adriana Moroșan a evoluat destul de aproape de valoarea ei maximă. În ceea ce îi privește pe băieți, Ursovici a dat un randament satisfăcător pentru pregătirea pe care o are. Va trebui, firește, să lucreze mai mult de aci înainte. Burlea care trebuie să-și împartă timpul între producție, școală și antrenament n-a putut mulțumi. Ne așteptam, poate la o comportare mai bună din partea lui Dinu. Nu și-a putut domina complexele și a ieșit din cursă".*

ANGELLO PELLEGRINI, antrenor al clubului Progresul: *„Am urmărit cu atenție turneul și pot să afirm că, la floretă — și la fete și la băieți — cei mai tehnici trăgători au fost românii. Este un lucru foarte important dar care ne obligă să perseverăm pe același drum. Pe de altă parte, chiar dacă ar surprinde afirmația mea, evoluția tuturor sabrerilor a fost sub nivelul necesar. Aici sînt însă de operat modificări fundamentale în regulamentul probei".*

JACQUES ISTRATE, antrenor al secției de scrimă de la IEFS: *„Dintre sportivii mei, A. Ștefan a corespuns cel mai bine. A fost foarte constant, realizînd 17 victorii individuale și sînt înclinat să-l consider cel mai bun junior al nostru. Mulțumitor au evoluat T. Petruș și G. Ursovici. Luminița Popescu a tras consider foarte bine, chiar dacă a avut unele fluctuații cauzate de stările ei emotive. Ea cu Moroșan și Lenghel alcătuiesc un trio puternic de junioare."*

Anchetă realizată de
S. BONIFACIU și
T. STAMA

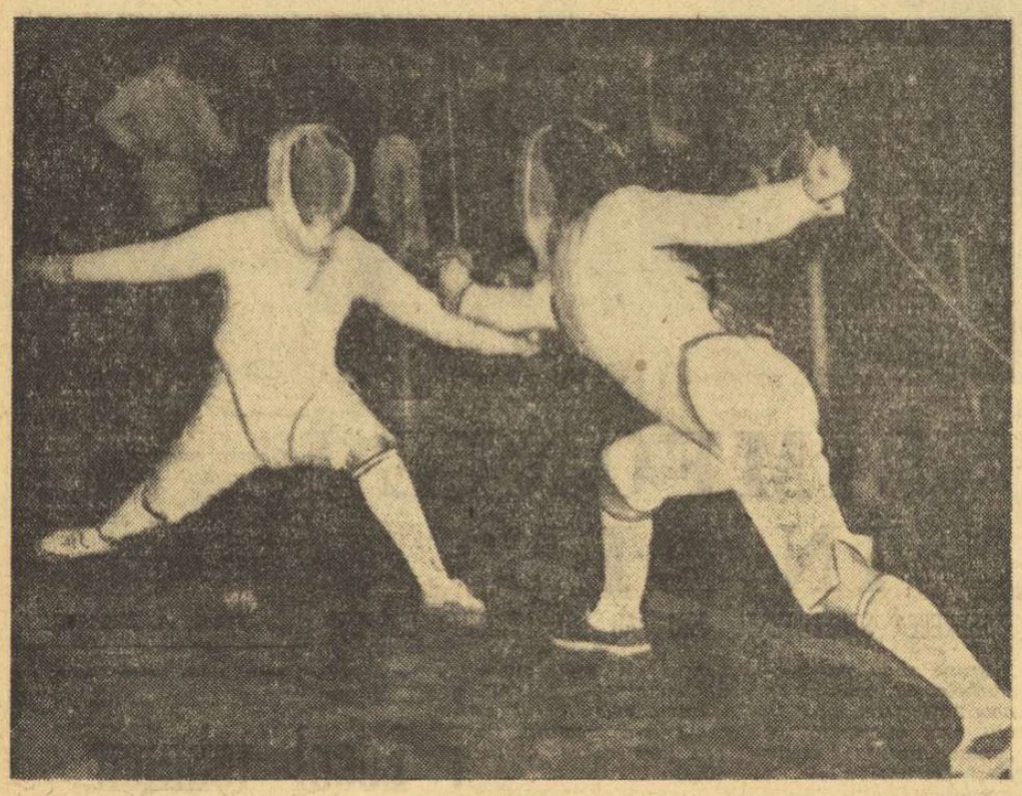

Cu un ultim efort Suzana Saplontay punctează decisiv la Folomeeva: 4—3 și victorie cu 5—3 pentru România...
Foto: V. BAGEAC

Șerban Doboși (C.S.M. Cluj) învingător în turneul juniorilor

Timp de două zile, sala de la stadionul Republicii a găzduit o competiție de tenis de masă avînd ca scop verificarea și selecționarea celor mai buni juniori. După ce, duminică, întrecerile feminine au revenit lui Carmen Crișan, la băieți (concursul s-a terminat luni), cel mai bun s-a dovedit Șerban Doboși. El și-a depășit net cei 12 adversari, numai doi dintre ei, Macovei și Bozga, reușind să-i smulgă cîte un set. O comportare frumoasă a avut și tînărul Aurel Ovanez, clasat pe locul secund.

Rezultate tehnice mai importante: Doboși cu Macovei 2—1, Teodor 2—0, Arjoca 2—0, Dogaru 2—0, Ovanez 2—0, Naftali 2—0, Bozga 2—1; Ovanez cu Dogaru 2—1; Macovei cu Teodor 2—0, Arjoca 2—0, Dogaru 2—0.

Clasament: 1. Șerban Doboși (C.S.M. Cluj), 2. Aurel Ovanez (Progresul București), 3. Cornel Macovei (C. S. M. Iași), 4. Dumitru Apostu (C.S. M. Iași), 5. Gheorghe Teodor (Politehnica București), 6. Mihai Dogaru (Metalurgistul Cugir), 7. Dumitru Bildea (Metalurgistul Cugir), 8. Mihai Bobocică (Dinamo Craiova).

DANIEL DIACONESCU — coresp.

„SIMFONIE IN ALB"

(Urmare din pag. 1)

rile spre care se vor îndrepta, U.A.S.R. a tipărit o serie de pliante ce au fost difuzate tuturor centrelor universitare. În ele studenții pot găsi în afară de programul tuturor taberelor pe întregul an, și diferite sfaturi turistice, pentru fiecare loc".

Cuvintele tov. DUMITRU ENĂCHESCU, directorul taberei de la Sinaia, ne-a făcut să ne gîndim, dacă nu cumva — totuși — mijloacele de popularizare suferă încă. Spunem lucrul acesta pentru că am întîlnit foarte mulți studenți și studente, în special din anul I, care nu cunoșteau reguli elementare privind echipamentul de munte, ca să ne referim la noțiunile cele mai simple. Aceste aspecte — de altfel — au fost scoase în evidență și de unii tovarăși din comandamentele taberelor vizitate. De aceea sugerăm ca pentru anii I să se organizeze, cu sprijinul catedrelor de educație fizică, un „ABC turistic".

Mulți dintre studenți au venit în tabere cu gîndul de a învăța să schieze, dar nu toți au avut schiuri. O soluție ar fi fost magazinul de închiriat obiecte sportive. Dar, la Sinaia, el era închis, aflîndu-se în inventar. Spre regretul și nedumerirea celor 1000 de studenți.

„Cred că în această direcție, ne-a spus asistentul universitar CONSTANTIN NEGRĂU, responsabilul sportiv al taberei de la Sinaia, ar mai trebui multe de făcut. Dacă aceste magazine, sau chiar taberele ar fi dotate cu echipament în cantitate suficientă, studenții ar beneficia de condiții și mai bune de petrecere a vacanței de iarnă".

Sperăm că multe dintre deficiențele acestui an nu se vor „congela" în această stare și pentru viitoarele tabere.

Cabanele au găzduit în aceste zile pe cîștigătorii primei etape a unei populare competiții de schi, dotată cu „Cupa U.A.S.R." După ce în prima etapă, desfășurată la nivelul centrelor universitare, au luat startul 3000 de studenți, cei mai buni au poposit în taberele alpine, între 5—14 februarie pentru etapa a II-a.

Concursul, deschis atît băieților cît și fetelor, se desfășoară la slalom (special, uriaș) și fond. 500 de studenți și studente, cîștigătorii etapei a II-a, se vor întîlni în finală, la Predeal între 21—23 februarie. Cupa va fi acordată individual pe probe și pe centru universitar, avînd drept criterii numărul de studenți angrenați în prima etapă și rezultatele din cea finală.

Fără îndoială că această primă ediție a „Cupei U.A.S.R.", care a primit aderiunea totală a studenților, va deveni o competiție tradițională, un instrument de popularizare a schiului în rîndul tineretului studios.

Deși vacanța s-a încheiat oficial, totuși stațiunile montane sînt pregătite să primească în continuare pe studenții anilor V și pe cei de la Institutele agronomice, care abia acum își încep zilele de odihnă.

„Dirijorii" simfoniei în alb n-au executat așadar decît prima jumătate a partiturii.

Ședința comitetului federației de atletism

Comitetul federației de atletism s-a întrunit duminică dimineața în ședință plenară. La lucrări au luat parte tov. Mihail Florescu, președintele F.R.A., Anghel Alexe, președintele C.N.E.F.S., Emil Ghibu vicepreședinte al C.N.E.F.S., membri ai comitetului federal, președinții consiliilor județene de atletism, președinți de cluburi, antrenori și alți invitați.

Discuțiile purtate pe marginea celor două lucrări prezentate (Darea de seamă asupra activității biroului F.R.A. în anul 1968 și Planul de măsuri al atletismului pentru următorul ciclu olimpic) au evidențiat seriozitatea cu care sînt abordate problemele de bază ale dezvoltării acestui sport, la toate nivelele. Astfel, a reieșit limpede că succesul înregistrat la Jocurile Olimpice n-a constituit pentru activiștii și tehnicienii atletismului prilej de automulțumire, ci, dimpotrivă, s-a subliniat cîte mai sînt de făcut (și sînt atîtea!) pînă ce această ramură sportivă va putea să se bucure de participarea masivă a tineretului, pînă ce va fi asigurată baza de masă a activității de performanță (și atletismul lucrează numai cu performanțe), pînă ce rezultatele cît mai multor sportivi fruntași vor atinge nivelul cerințelor internaționale.

Între alți vorbitori, tov. TH. BOLEA (**CSS Buc.**) a subliniat faptul că, la ora actuală, 9 dintre atleții clubului au fost nominalizați pentru München-'72, că activiștii acestei unități de performanță se vor preocupa îndeaproape de selecționarea elementelor celor mai talentate din rîndurile elevilor, pentru găsirea celor mai eficiente mijloace de îmbunătățire a relațiilor existente între școală — antrenament — familie — elev atlet — bugetul de timp al acestuia — condițiile materiale.

EMIL DRĂGAN (**C-lung Muscel**) a anunțat că în orașul său va fi gata, în scurtă vreme, primul stadion din țară, construit în totalitate pentru atletism și că eforturile specialiștilor din Cîmpulung vor fi îndreptate, cu precădere, în direcția dezvoltării aruncării discului și a suliței la femei.

EFREM CHERTEȘ (din secția sport a U.G.S.R.) a informat plenara asupra faptului că U.G.S.R. consideră atletismul ca sportul nr. 1 și, în consecință, vrea să desfășoare o amplă acțiune de sprijinire a activității atletice din cluburile și asociațiile sportive sindicale.

GÜNTER WAGNER (**vicepreședintele CJEFS Brașov**), a înfățișat aspecte din experiența comisiei județene de atletism, a vorbit despre preocupările și inițiativele activiștilor sportivi brașoveni, între care și divizia pentru copii și juniori.

Tov. EMIL GHIBU a subliniat necesitatea ca, în viitor, să se pună bază pe formarea unor secții profilate doar pe anumite probe, dată fiind complexitatea atletismului, în funcție de specialitatea antrenorilor, de condițiile materiale etc. De asemenea va trebui serios îmbunătățit calendarul competițiilor locale, județene și interjudețene, care vor putea angrena într-o activitate continuă un număr mare de tineri și tinere. Pregătirea copiilor și a juniorilor impune din partea specialiștilor atletismului o metodică specială, asupra căreia va trebui gîndit cu toată grija.

Tov. ANGHEL ALEXE, în numele biroului C.N.E.F.S. a felicitat federația de atletism, pe lucrătorii săi, pentru activitatea desfășurată, pentru succesele înregistrate. Biroul F.R.A., a spus vorbitorul, și-a îmbunătățit în mod evident stilul de muncă (colectiv, operativ, în permanentă legătură cu terenul). Atenția sa este îndreptată, în principal, către abordarea problemelor de bază ale activității atletice din țara noastră. Și în viitor atletismul se va bucura de toată atenția din partea C.N.E.F.S. și a organelor sale, acordîndu-i-se, ca și pînă acum, un sprijin multilateral. Între altele, va fi extinsă actuala sală din parcul „23 August" și se vor face eforturi pentru construirea unei piste de tartan în Capitală etc.

Pentru ca munca de fiecare zi să aibă o eficiență maximă va trebui realizată valorificarea integrală a talentelor pe care le produce școala, și pentru aceasta, în colaborare cu Ministerul Învățămîntului, vor trebui inițiate o serie de acțiuni speciale la care să fie angrenați toți profesorii de educație fizică.

Tov. MIHAIL FLORESCU a arătat că biroul F.R.A. a avut în activitatea sa un ghid permanent în indicațiile Comitetului Central al P.C.R., pe care s-a străduit să le aplice cu consecvență. În altă ordine de idei, președintele federației a arătat că succesele olimpice de la Mexico au creat un climat nou, foarte favorabil, pentru atletismul românesc și că acest moment va trebui folosit din plin, sub cele mai variate aspecte.

Bugetul acordat atletismului a fost cel mai mare din ultimii ani dar se constată că sumele respective, la nivelul județelor, n-au fost gospodărite cum se cuvine sau au fost utilizate în alte direcții, ceea ce, și într-un caz și în celălalt, n-a fost bine pentru atletism.

Subliniind faptul că F.R.A. dorește să se consulte în permanență cu tehnicienii și activiștii atletismului, că activitatea sa este de neconceput fără ajutorul comisiilor județene și municipale, fără desfășurarea unei munci de calitate în secțiile din cluburi și asociații, în școli și universități, tov. Florescu a invitat la sporirea eforturilor generale, pentru continua dezvoltare a atletismului, pentru ridicarea performanțelor pe treptele cele mai înalte.

În încheiere, a fost completat comitetul federal și au fost aleși tov. **Gh. Teodorescu** și **E. Chertes** ca vicepreședinți ai biroului F.R.A.

CONCURSURILE DE SALĂ PRONOSTICHEAZĂ UN SEZON BOGAT ÎN AER LIBER

(Urmare din pag. 1)

dispune și de alți atleți valoroși, care — depinde doar de ei — ar putea ataca pozițiile de frunte ale clasamentelor europene și mondiale. Ne referim la **Șerban Ioan, Carol Corbu,** la cuplul **Nicolae Perța—Dan Hidișoșanu** (faptul că au realizat duminică un timp egal cu cel al cehoslovacului Nadenicek — 13,6 în 1963, spune desigur mult...), **Virginia Bonci, Dinu Pișlalu** și **Petre Astafei.** Lista celor merituoși o vom completa cu cîteva nume de atleți tineri, încă juniori, care arată, în continuare, perspective certe: **Csaba Dosa** (2,11 m la înălțime), **Tamas Szabo** (la sprint), **Elena Mirza** (la garduri), **Veronica Anghel** (la sprint), **Alina Popescu** (5,90 m la lungime), **Mircea Voinea** (4,40 m la prăjină), Marian Chira (1,95 m la înălțime; va mai fi junior încă 3 ani), Cornelia Popescu (pentatlon), Imre Biro (garduri) și Viorica Brad (greutate — încă 2 ani junioară). Nutrim speranțe — justificate de evoluția de pînă acum a acestora — că ei și încă alții vor putea deveni, printr-o muncă de cea mai bună calitate, performerii de mîine ai atletismului nostru, componenți ai lotului olimpic din 1972.

Amintind de acești atleți, subliniind rezultatele lor, se cuvine desigur să evidențiem și activitatea desfășurată de îndrumătorii lor direcți, profesorii și antrenorii: **Zoltan Szabo** și **Ionel Ciotea** (Tg. Mureș), **Xenofonte Boboc** și **Ion Smidu** (Ploiești), **Gh. Stănescu** și **Nicolae Gurău** (București), **Ion Lini** (Satu Mare) etc. Nu-i uităm nici pe **Marin Berbecaru,** antrenorul săritorilor cu prăjina, pe **Elias Baruch,** pe **Constantin Dumitru** și mai ales pe **Ion Söter** al cărui elevi (Alina Popescu, Aura Petrescu, D. Bădini, N. Perța) au doborît sau au egalat 7 recorduri republicane de seniori și juniori, numai în ultimele două mari competiții pe teren acoperit.

Și pentru că n-am pus încă punct comentariilor pe marginea acestui al II-lea concurs internațional de sală, apreciem că participarea atleților străini n-a fost în toate cazurile la înălțime, motiv pentru care sugerăm federației de specialitate să stabilească o dată fixă pentru desfășurarea întrecerilor și să lanseze din timp, cu multe luni înainte, invitații de participare cît mai multor federații din Europa. Ne gîndim, de asemenea, că un astfel de concurs ar merita și atenția televiziunii, chiar pentru o emisiune în direct.

Pînă la încheierea acestei ierni a mai rămas destulă vreme. Profitînd însă de faptul că atletismul nostru de sală și-a consolidat acum niște poziții, în rîndurile atleților dar și ale spectatorilor, sugerăm comisiei municipale de atletism, diferitelor cluburi bucureștene să nu rateze un asemenea moment favorabil și să organizeze alte și alte competiții. Ce-ar fi, de exemplu, să asistăm într-o duminică la un concurs atletic cu handicap? Pînă una alta, clubul Steaua organizează, la sfîrșitul săptămînii, o competiție dotată cu „Cupa Steaua". Dar în celelalte săptămîni? Cine se înscrie?

NOII CAMPIONI AI BUCUREȘTIULUI

Începute sub cele mai bune auspicii, întrecerile patinatorilor bucureșteni n-au avut parte de un final tot atît de reușit. Dezghețul, din ce în ce mai accentuat, a făcut ca în ultimele două zile gheața patinoarului „23 August" să prezinte serioase imperfecțiuni, ceea ce a constituit o frînă evidentă pentru execuția figurilor libere, cele care trebuiau să definitiveze performanțele. Am asistat, astfel, la un adevărat record de căzături, datorat însă și faptului că unii dintre patinatorii noștri încearcă mai mult decît le stă în putință.

Proba liberelor a avut darul să aducă modificări în clasamentele finale. Astfel, printr-o bună evoluție, Anca Tănase a promovat pe primul loc în clasamentul junioarelor, la fel și Mihai Popescu. Micuța Gabriela Voica a urcat pe locul doi, dovedind din nou că stăpînește mai bine figurile libere decît desenele obligatorii. Menționăm, de asemenea, programele bune prezentate de Marcel Comanici (notele sale au mers pînă la 5,3) și Beatrice Huștiu (notată pînă la 5,5), precum și evoluția noilor campioni la categoriile mici, Adriana Preda și Mircea Ion.

Clasamentele fazei municipale a campionatului republican de patinaj artistic: JUNIORI II *Băieți* 1. M. Ion (Școala sportivă nr. 2) 3—289,5; 2. D. Panait (Constructorul) 6—205,6; 3. O. Goga (IEFS) 9—204,4; 4. P. Dragomir (Constr.) 12—182,7. *Fete* 1. Adriana Preda (Constr.) 3—268,6; 2. Gabriela Voica (Din.) 7,5—242,9; 3. Gabriela Cosmaciuc (Din.) 7,5—231,0; 4. Doina Bigică (Constr.) 12—170,4; 5. Mariana Kiss (Șc. sp. 2) 16—131,8; 6. Monica Saulea (Șc. sp. 2) 17—126,2. JUNIORI I *Băieți* 1. M. Popescu (Constr.) 4—238,3; 2. A. Bulete (Șc. sp. 2) 7—221,0; 3. L. Cozia (Constr.) 7—214,4 *Fete* 1. Anca Tănase (Șc. sp. 2) 3—257,6; 2. Mariana Ionel (Șc. sp. 2) 7—252,2; 3. Doina Mitricică (Șc. sp. 2) 8—247,8. SENIORI *Băieți* 1. M. Comanici (Din.) 3—421,5; 2. D. Sandu (Constr.) 6,5—389,9; 3. E. Tăujan (IEFS) 8,5—378,0. *Fete* 1. Beatrice Huștiu (Din.) 3—476,1; 2. Constanța Ionescu (Constr.) 6—406,8; 3. Rodica Dîdă (I.E.F.S.) 9—400,9; 4. Adina Caimacan (IEFS) 12—374,7. *Perechi* 1. Letiția Păcuraru-Dan Săveanu (Șc. sp. 2) 3—127,3.

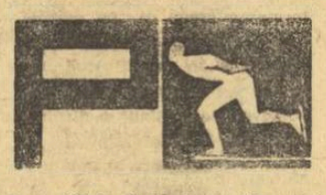

● Consiliul municipal de educație fizică și sport — București organizează un curs pentru arbitrii de patinaj artistic, cu începere de la 3 martie. Înscrierile se primesc la patinoarul Floreasca sau la sediul consiliului din str. Biserica Amzei 6.

● *Programată să înceapă duminică la prînz pe pista din Miercurea Ciuc, finala campionatului de viteză s-a amînat din cauza dezghețului, urmînd să fie reprogramată cînd timpul va deveni favorabil.*

T. Petrișor: 4 recorduri republicane de juniori

La sfîrșitul săptămînii a avut loc în sala Giulești „Cupa 16 Februarie", la haltere.

Simbătă s-au întrecut la individual un număr de 18 halterofili.

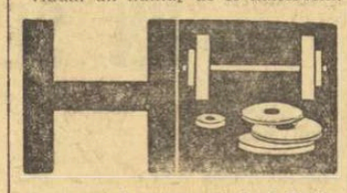

Cu această ocazie, tînărul Tudor Petrișor (Viitorul) a stabilit 4 recorduri de juniori mici la cat. semimijlocie: împins 115 kg, smuls 110 kg, aruncat 132,5 kg, total 357,5 kg. Vechile recorduri îi aparțineau tot lui.

Duminică s-au întîlnit juniorii clubului Rapid și C.S.O. Pitești. Meciul s-a încheiat cu rezultatul de 5—3 pentru Rapid.

Se reia campionatul diviziei A

Simbătă și duminică, cele mai bune formații de popice, participante la campionatul diviziei A, reiau întrecerile. Înaintea returului, clasamentul, în cele două campionate, se prezintă astfel:

FEMININ

1	Laromet Buc.	9	8	0 1	21068 25
2.	Voința Buc.	9	7	0 2	21315 23
3.	Voința Tg. M.	9	5	0 4	21973 19
4.	Hidromecanica Brașov	9	5	0 4	21205 19
5.	Voința Cluj	9	5	0 4	21075 19
6.	Petrolul Pl.	9	4	0 5	21010 17
7	C.S.M. Reșița	9	3	0 6	20896 15
8.	U.T. Arad	9	3	0 6	18363 15
9.	Rapid Buc.	9	2	1 6	21089 14
10.	Gaz metan Mediaș	9	2	1 6	20952 14

MASCULIN

1.	Petrolul Pl.	9	7	0 2	47322 23
2	Voința Tg. M.	9	7	0 2	47262 23
3.	Flacăra Cîmpina	9	6	0 3	41191 21
4.	Olimpia Reșița	9	5	0 4	46726 19
5.	Voința Cluj	9	5	0 4	44983 19
6.	C.F.R. Timiș.	9	5	0 4	44479 19
7	Rapid Buc.	9	3	0 6	45871 15
8.	Construct. Buc.	9	3	0 6	45337 15
9.	Gaz metan Mediaș	9	2	0 7	45567 13
10.	Gloria Buc	9	2	0 7	44217 13

ANUL XXV: GALAȚI

(Urmare din pag. 1)

Teatru de proză și Teatru muzical, Filarmonică și Teatru de păpuși — Galațiul începe prin a-și reface și tradițiile sportive.

. . . . . .

„La 6 ianuarie 1880 a avut loc inaugurarea noului local al Societății de gimnastică din Galați" (ziarul „Vocea Covurluiului" din 14 ianuarie 1880). Apar apoi societăți de tir și cluburi de tenis, secții de patinaj, de popice, de înot, de canotaj.

În 1912, prin intermediul unor funcționari ai unei reprezentante comerciale italiene, este adusă aici prima bicicletă de curse iar în 1924 cicliștii gălățeni domină campionatele României (C. Ghebercoff, Sebastian Ionescu) — un an după ce Constantin Nour (actual antrenor emerit al clubului Dinamo București) îl bate la puncte în 10 reprize a 3 minute pe englezul Jeffries Lingdton — mai greu cu 9 kg decît boxerul român.

Ștafeta campionilor e preluată apoi de boxerii Panaitescu Zigoto și de C. David (1936, Olimpiada de la Berlin), de Grigore Jelesneac și Vasile Boantă, în vreme ce la haltere își începe marșul triumfal Pavel Gospodinov („un atlet cu care Galații se mîndrește" — scrie ziarul local „Universul" în 1937) și care depășește cu 3 kg recordul mondial al australianului Richter — record ce nu poate fi omologat deoarece Federația Română de Lupte și Haltere nu-l poate trimite pe Gospodinov la campionatele mondiale din 1939. („Ca urmare a cererii dv. vă facem cunoscut că federația nu dispune de fonduri pentru finanțarea deplasării dv..."). Dar pasiunea gălățenilor nu e polarizată nici de Gospodinov, nici de Lazăr Rabinovici (primul instructor de lupte al orașului), nici de Zigoto ci de echipa de fotbal Gloria C.F.R. ale cărei victorii zguduie stadionul din fața Grădinii Publice și care rămîne în legenda locală prin formația ei din '41—'42: Justin, Cucula, Jarcă, Popa, Ivanov, Chimet, Tudose, Gută, Zapis I, Comșa, Zapis II etc.

Dar trebuia să treacă ani pentru ca gloriile să revină. Sportul se reface mai greu decît solul

★

Dacă Ștefan Cojan e campion național de box la semigrea, în 1964, dacă Vasile Potolea, Năstac, Cocîrlea, Lehăduș sînt nominalizați în lot — asta se datorește antrenorului Petre Mihai.

Așa cum Gica Manafu, campioană națională la junioare, preia ștafeta lui Dumitru Mititelu (campion de înot al României în 1938), așa cum Pavel Gospodinov își antrenează propriul fiu, pe Gheorghe Gospodinov, și apoi pe Alexandru Dumitrescu (campion republican din '62 pînă în '66 la categoriile 56 și apoi 60 de kg), la fel Ion Donose și Ștefan Babin îi formează pe luptătorii Poalelungi, Corneanu, Coordoneanu.

Șahul nu mai are aici, azi, un reprezentant de talia acelui Heinrich Silberman care între cele două războaie a cîștigat un turneu internațional în Spania, iar fotbalul e încă departe de a deveni legendar. Baschetbaliștii însă promovează din '57—'58 o echipă în categoria A, iar voleibaliștii Politehnicii ajung mai mult decît redutabili (nu văd care formație de volei din lume nu l-ar selecționa pe viitorul inginer chimist Gabriel Udișteanu) iar parașutista Angela Năstase se înverșunează să cîștige începînd cu 1963 cîte un titlu național îndeplinind (din 1967) baremurile pentru „insigna de aur" cu diamante acordată de Federația Aeronautică Internațională.

★

În 1969 complexul central de antrenament al Institutului Politehnic va avea o tribună de 1500 locuri, tenisul va căpăta două terenuri noi — și toate aceste săli, piste, acoperiri de terenuri, vor însuma, la capitolul amenajări și reparații peste zece milioane lei.

Dar mai sînt lucrările mari: Complexul sportiv din Tigîina (sală de sport cu 2850 de locuri, popicărie cu patru piste — probabil nu pentru juniori — bazin olimpic acoperit) — un complex precalculat la o investiție de aproape nouă milioane lei.

Totodată se lucrează la patinoarul artificial (patinoarul „Liceului armean" de pe vremuri, al „Tenis clubului", al clubului „Ermis" nu intrau în funcțiune decît de la minus un grad în jos), se lucrează la stadionul „Ancorei", la cabana nautică, se fac bituminări, se aduce zgură — iar profesorul Dumitru Stanciu, vicepreședinte al C.M.E.F.S.-ului din localitate, cel care a furnizat autorului acestor rînduri datele privind istoria sportului gălățean (culese după cinci ani de muncă migăloasă, adunate într-o carte aproape gata de a fi tipărită și care îmbină rigoarea documentară cu tonul alert) e gata să transcrie noile capitole, extinzînd tabelele de nominalizați și pe acelea de campioni republicani.

Rămîne însă ca înainte de a fi transcrise de cronicari, rezultatele să fie scrise de sportivii gălățeni pe zgura sau pe gazonul stadioanelor.

SUB PANOU...

Cu cît se apropie de final, întrecerea divizionară a celor mai buni baschetbaliști din țară devine mai interesantă, mai ales că actuala configurație a clasamentului este departe de a face precizări asupra viitoarei campioane, sau a celor două formații care vor părăsi plutonul competitor în ediția viitoare. Un motiv în plus pentru ca federația de specialitate să manifeste o grijă sporită în vederea asigurării celor mai bune condiții de joc pentru etapele următoare: **măsuri organizatorice în sălile de joc împotriva spectatorilor turbulenți, ca și arbitri și oficiali dintre cei mai competenți.**

● Dacă nu ai un jucător mai în vîrstă să-l... găsești! Cu această remarcă prof. Vasile Popescu ne-a amintit o dată în plus cît de utilă este în formația oricărei echipe prezența unui jucător cu mare experiență, capabil de a-și mobiliza și conduce coechipierii mai tineri. Observația se referea la recitalul oferit duminică dimineața, în sala Giulești, de Marian Spiridon, care în deplinătatea posibilităților fizice a fost sufletul și creierul „5"-ului studenților de la I.E.F.S. Foarte dîrz în apărare, calm și lucid la fiecare acțiune ofensivă, Spiridon și-a dirijat partenerii în cele mai grele situații, fiind autorul moral al frumoasei lor victorii din această etapă.

● Atenție selecționeri: jucătorii din lotul național continuă să parcurgă o vizibilă eclipsă de formă. Și pînă la apropiatele turnee internaționale, în care echipa țării își va pregăti calificarea pentru „europene", au mai rămas doar cîteva săptămîni...

— a. v. —

Clasamentul după 16 etape:

1.	Dinamo București	16	15	1	1330—1107 31
2.	Steaua București	15	13	2	1274—1011 28
3.	Poli. Buc.	16	11	5	1106—1027 27
4	Rapid	16	10	6	1219—1161 26
5.	„U" Cluj	16	7	9	1088—1093 23
6.	„U" Timiș.	16	7	9	1183—1161 23
7.	I.E.F.S.	16	7	9	1017—1046 23
8.	Poli. Galați	16	7	9	1094—1135 23
9.	Poli. Bv.	16	6	10	1053—1169 22
10.	Farul	16	5	11	957—1060 21
11.	I.C.H.F	15	5	10	999—1054 20
12.	Poli. Iași	16	2	14	1010—1311 18

Meciul **Steaua — I.C.H.F.** se va juca joi 20 februarie, în sala Floreasca, de la ora 19.

Programul etapei a XVII-a din 23 februarie: Dinamo Buc. — Rapid; Steaua — Farul Constanța; I.E.F.S. — Politehnica Brașov; Politehnica Iași — I.C.H.F.; Universitatea Cluj — Politehnica Buc.; Politehnica Galați — Universitatea Timișoara.

ECHIPA SĂPTĂMÎNII SPIRIDON — POPA — RUHRING — CHIVULESCU — DEMIAN

RĂSPUNS TOVARĂȘULUI ION AMĂRĂȘTEANU

Sub titlul „Stadionul Tineretului a devenit... obiect de muzeu", în ziarul „Sportul" de sîmbătă 15 februarie era inserată o mențiune referitoare la juniorul craiovean BONDREA, despre care președintele clubului Electroputere afirma că „l-a propus, zadarnic, selecționerilor lotului național". Realitatea este următoarea: în urma sesizării clubului craiovean, m-am interesat îndeaproape de jucătorul Marian Bondrea (care joacă mijlocaș și nu fundaș central, cum se scrie în respectiva adresă), aflînd, deocamdată, că el nu corespunde întrutotul cerințelor unui jucător de națională (scund — 1,71 m, și lent).

Cu toate acestea, la data de 12 februarie (adică cu cîteva zile după vizita autorului articolului la Craiova) jucătorul Bondrea a fost solicitat la o convocare a lotului — programată pentru 22 februarie — de altfel, prima convocare a jucătorilor din provincie de la primirea adresei craiovene.

Vă asigur, tovarășe Amărășteanu, că voi fi omul cel mai mulțumit dacă jucătorul asociației dv. va corespunde pretențiilor echipei naționale de juniori.

prof. Gh. OLA
antrenor federal

MECIURI AMICALE

OLTUL SF. GHEORGHE — POIANA CÎMPINA 2—2 (1—1)

Cele patru goluri au fost înscrise de **Csösz** (min. 11), **Goga** (min. 88 — din lovitură de la 11 m) pentru gazde, **Dobre** (min. 44) și **Iordache** (min. 46) pentru Poiana. În min. 60, portarul **Opanschi**, de la Poiana Cîmpina, a ratat o lovitură de la 11 metri.

Gh. Briotă — coresp.

GAZ METAN MEDIAȘ — C.F.R. SIGHIȘOARA 4—1 (1—1)

După o repriză echilibrată, divizionarii B s-au impus, adjudecîndu-și în final victoria la un scor categoric: 4—1. **Filip** (2), **Barna** și **Dodu** au marcat pentru Gaz metan iar **Hodrea** pentru C.F.R.

Z. Rișnoveanu — coresp.

MINERUL BAIA MARE — OLIMPIA SATU MARE 2—0 (1—0)

Pe un teren alunecos, echipele au desfășurat un joc plăcut, cu numeroase faze de poartă. Minerul a obținut victoria prin golurile înscrise de **Doboș** (min. 42) și **Bardi** (min. 59).

V. Săsăranu — coresp.

PETROLUL VIDELE — CHIMIA TR. MĂGURELE 1—0 (1—0)

La capătul unui joc atractiv, (deși s-a disputat pe un teren acoperit în întregime de zăpadă), fotbaliștii de la Petrolul au învins cu 1—0, autorul golului fiind **Voicu** (min. 36).

V. Nicolescu
elev la liceul din Videle

ELECTROPUTERE — UNIVERSITATEA CRAIOVA (tineret rezerve) 2—0 (1—0)

Au înscris **Lovin** (min. 18) și **Stanciu** (min. 75).

St. Gurgui — coresp. principal

METALUL HUNEDOARA — C.S.M. SIBIU 0—1 (0—1)

A.S. CUGIR — AURUL BRAD 7—1 (3—1)

Cot la cot cu prima garnitură

„Tineretul" lui Dinamo București (antrenor: Traian Ionescu), efectuează un intens program de pregătire, la... întrecere cu formația primă.

Lotul de tineret a susținut, pînă acum, 3 meciuri de pregătire, jucînd, rînd pe rînd, cu Electronica Obor (3—3), lotul național de juniori (3—1) și Metalul București (2—1).

Într-o convorbire avută cu antrenorul dinamoviștilor, Traian Ionescu, acesta și-a manifestat mulțumirea față de seriozitatea cu care se pregătesc jucătorii lui, menționînd numele lui Laiciu (portar), Cheran, Drăgan, Costică, Popescu, Doru, Marica, în care-și pune mari speranțe.

Miercuri seară la Dinamo

În vederea reluării campionatului, se pregătesc asiduu și... arbitrii! Toți „cavalerii fluierului" din municipiul București și-au dat întîlnire miercuri 19.II, la ora 18, în sala Dinamo, pentru a asculta prelegerea unui confrate, prof. ILIE DRAGHICI, despre **„Înțelegerea și aplicarea legii avantajului"**.

Semnalînd această plenară a arbitrilor bucureșteni, nu putem decît să ne exprimăm speranța ca tema ce va fi dezbătută miercuri seară să fie în acest retur... aplicată și pe teren!

Loto - Pronosport

23 FEBRUARIE — CONCURS EXCEPȚIONAL PRONOEXPRES

Ne aflăm în plină vînzare a biletelor la concursul excepțional Pronoexpres din 23 februarie 1969.

La acest concurs excepțional vor fi atribuite — în număr NELIMITAT — următoarele autoturisme: „VOLGA", „DACIA 1100", „MOSCVICI 408" cu 4 faruri și radio, „SKODA 1000 M.B.".

Se mai acordă 10 autoturisme prin tragere la sorți.

De asemenea, se mai acordă premii în numerar de valoare variabilă și premii fixe în bani.

O altă mare atractivitate o constituie și atribuirea prin tragere la sorți a 50 de excursii în ITALIA cu avionul, de circa 8 zile.

Pentru atribuirea tuturor acestor premii vor fi efectuate 10 extrageri, a cîte 10 numere diferite din 45, în total vor fi extrase 100 de numere, premiile fiind atribuite pe 6 categorii.

Cu biletele seria „N" de 30 lei se poate participa la toate cele 10 extrageri.

Vînzarea biletelor se va face pînă la 22 februarie 1969, în paralel cu vînzarea pentru concursurile obișnuite Pronoexpres din 19 și 26 februarie 1969.

Astăzi este ULTIMA ZI în care vă mai puteți procura biletele pentru concursul Pronoexpres de mîine, a cărui tragere va avea loc la București în sala din strada Doamnei nr. 2 la ora 18,30, fiind radiodifuzată.

PREMIILE CONCURSULUI PRONOEXPRES NR. 7 DIN 12 FEBRUARIE 1969

EXTRAGEREA I: Categoria I: 1,5 variante a 114 913 lei; categoria a II-a: 87 a 1 654 lei; categoria a III-a: 2879,5 a 49 lei.

EXTRAGEREA A II-A: Categoria A: 6,5 variante a 18 465 lei; categoria B: 270 a 444 lei; categoria C: 4657,5 a 25 lei.

Premiul de categoria I întreg de la extragerea I a revenit participantului ANDRONACHE MIHAI din comuna Pîngărați, județul Neamț.

FORMA SAU VALOAREA?

Post restant

Tovarășe redactor,

Intrebarea aceasta se pune — și-o pun de foarte mult timp și pretutindeni cei care au în grijă alcătuirea unei formații, de club sau reprezentativă — și ea dă naștere unei alternative care, finalmente, aproape niciodată nu întrunește adeziunea generală. Desigur, incertitudinea aceasta a celei mai inspirate alegeri ar trebui să se ivească — zic eu — în criteriile de selecție numai în cazurile cînd balanța înclină de puțin în favoarea unuia sau altuia din cele două atu-uri puse în discuție. Cînd lipsa de formă momentană a unui jucător valoros se arată persistentă și categorică, e fără nici o îndoială că trebuie să i se prefere un jucător de o mai mică valoare, dar dovedit, cert, mai în formă, iar cînd plusul de formă a unui jucător mai puțin înzestrat e doar vag perceptibil, alegerea valorii ar trebui să capete valoare de axiomă.

Personal, tovarășe redactor, optez pentru valoare, pentru clasă, chiar și în condițiuni de inegalitate în minusurile și plusurile amintite, deoarece experiența a dovedit că un jucător valoros, aflat într-o formă mai puțin bună, se descurcă, oricînd, mult mai bine decît unul mai puțin valoros, întîmplător mai în formă. Dar asta e, poate, numai o chestie de optică sau, poate, numai una de gust. Principalul e ca omul chemat să aleagă, să... aibă de unde să aleagă, căci trebuie să recunoașteți și dv. că în penuria de oameni buni, demni de o reprezentativă a țării, la fotbal, bunăoară — că aici e aici, de ce să ocolim realitatea? — alternativa formă sau valoare aproape că nici n-are obiect. Misiunea selecționerilor din zilele noastre e infinit mai ingrată (și, probabil, că asta și explică relele erori evidente în alcătuirea formațiilor) decît a celor de odinioară care, îmi reamintesc eu bine, aveau la îndemînă pentru fiecare post cîte 3—4—5 jucători la fel de buni, jucători ce, ca valoare, se găseau — cum spun turfiștii — „cap-cap". Atunci, dacă nu era David, simpaticul „Il Dio" care i-a fermecat pe italieni la ei acasă, în poartă era Pavlovici sau invers; nu era Zombory, era Sadowsky, la fel de buni, la fel de mari, ca și primii doi. Dacă nu era Bürger, era Sfera — ca să nu-i amintim decît pe cei mai cunoscuți dintre senatorii de drept — la fel de bun partener în linia de fund pentru Albu, jucătorul care deține un record unic (neegalat, încă, din cîte știm): 37 de selecționări neîntrerupte în echipa națională. Sau dacă nu era „fachirul" Kotormani, era Iuhasz, zis „lopată", celălat pisc al liniei de mijlocași; ori era Eisenbeisser; nu era Lakatos, era și mai sobrul dar tot atît de talentatul Demetrovici. Înaintarea? Nu era Bodola, era Petea Vîlcov, la fel de mare, dar corespunzînd unor calități diferite; cînd calmul Ghiță Ciolac dovedea o eclipsă de formă, „tunarul" Sepi oferea toate garanțiile că în centrul liniei de atac echipa națională avea, totuși, un om de nădejde. Alteori era Baratky „minunea blondă", asul incontestabil al loviturilor libere, pe care l-am văzut înscriind incredibile goluri — în asemenea situații — de la 30—40 de metri. Nu era întratul în legendă Dobay, era, pe aripa stîngă, Ionică Bogdan, care făcea el ce făcea — la alt diapazon de însușiri, însă — și nici că se observa lipsa celebrului său contemporan de sport.

...Și așa mai departe. Aș putea lungi mult șirul unor asemenea exemple, dar mă opresc aici. Din cei 3—4—5 jucători apropiați ca valoare, diferențiați numai de stil și de temperament, alegerea nu mai depindea decît, cel mult, de... adversarul cu care urma să joace reprezentativa: dacă trebuia, ca antidot, un jucător mai tehnic, unul mai dur sau, și asta nu de puține ori, unul doar ceva-ceva mai... calm.

...Pe cînd astăzi?

Nu, hotărît, astăzi e mult mai greu să fii selecționer al echipei naționale de fotbal.

Eu așa zic.

Al dv.-tale,
V. T. RANU
p. conf.
C. GRIGORIU

JIUL ȘI-A ÎNCEPUT TURNEUL ÎN IUGOSLAVIA

BELGRAD. 17 (Agerpres). — Echipa de fotbal Jiul Petroșeni și-a început turneul în Iugoslavia, jucînd la Subotița cu formația locală Spartak. Meciul s-a încheiat cu un rezultat de egalitate: 1—1 (1—0). Scorul a fost deschis în minutul 29 prin golul marcat de Cotormani. Gazdele au egalat în minutul 55 prin autogolul lui Talpai. În continuare, fotbaliștii români vor mai susține în Iugoslavia încă trei jocuri: la Somobor, Șabat, Trvenka sau Senta.

SPORT și MAFIA

de Lamberto ARTIOLI

MISTER GRAY (XII)

DIRKSEN: E-adevărat că dv. împreună cu organizatorul Bill Rosensohn *ați încercat să puneți pe picioare chiar și niște reuniuni pugilistice în diferite părți ale lumii?*

NORRIS: E adevărat.

BONOMI: Ne-ați putea spune de ce nu s-a mai făcut nimic?

NORRIS: N-aș ști ce să vă răspund.

BONOMI: S-a destrămat totul fiindcă Rosensohn *a avut curajul să divulge în fața procurorului districtual din New York cîteva din cele mai murdare amănunte cu privire la organizarea primei întîlniri* Patterson-Johansson *pe care chiar* Rosensohn *a perfectat-o.*

NORRIS: Eh, fiindcă afirmați acest lucru, vă pot spune că am renunțat la acordurile stabilite inițial cu Rosensohn *deoarece, din informațiile pe care le primisem, reieșea că posibilitățile lui financiare nu erau de loc extraordinare. În afară de aceasta, mă temeam că relațiile dintre mine și el ar fi dus la încălcarea legii antitrust care mai lovise I.B.C.-ul.*

KEFAUVER: Acum, aș vrea să vă pun altă întrebare, d-le Norris. Din cîte știți dv există sau nu dubii în ceea ce privește imparțialitatea unor comisii pugilistice din țara noastră?

NORRIS: N-aș ști ce să vă răspund, d-le senator. Pot să vă spun, însă, că I.B.C. putea să garanteze, foarte ușor, plata spezelor oricărui delegat care asista la meciurile desfășurate în afara New York-ului și că probabil a și profitat de acest lucru. În clipa asta, nu-mi amintesc, însă, nici un caz concret.

BONOMI: O să vă amintesc eu ceva, d-le Norris, *dacă îmi permite senatorul* Kefauver. *Există dovezi sigure în mîinile noastre că I.B.C.-ul a suportat niște speze ale lui* Julius Helfand, *fost președinte al Comisiei sportive a statului New York.*

NORRIS: Nu-mi amintesc acest amănunt.

KEFAUVER: Ce ați sugera Subcomitetului Senatului să întreprindă pentru a face curățenie în murdara șandrama a boxului nostru?

NORRIS: O intervenție a statului. Eu am încercat să fac acest lucru în 1952 cînd am oferit 100 000 de dolari conducătorului F.B.I.-ului, Edgar Hoover, *ca să însănătoșească boxul nostru.*

KEFAUVER: Și care a fost rezultatul?

NORRIS: Hoover *a respins propunerea mea iar* Frankie Carbo *s-a înfuriat la culme pe mine.*

KEFAUVER: Totuși, Carbo *a rămas colaboratorul și confidentul dv., nu-i așa? Se știe chiar că într-o zi ați spus:* „Frankie este prietenul meu. Dacă ar trebui să aleg între el și box n-aș sta în cumpănă: aș da dracului boxul".

NORRIS: Da, îmi amintesc că am zis așa. În fond, Carbo *era un om de ispravă, cel puțin din punctul meu de vedere.*

KEFAUVER: Subcomitetul nostru a aflat de la Aaron Kohn, *consilier delegat al Comisiei criminale a orașului* New Orleans, *că într-o zi din anul 1955,* Frankie Carbo *și-a permis să împartă în două — cu un singur gest — imperiul pugilistic al Statelor Unite. Vă amintiți ceva, d-le Norris?*

NORRIS: Puțin. Asta s-a întîmplat în biroul meu la Madison. *În afară de mine și de* Frankie, *mai era de față și* Blaize D'Antoni, *un negustor bogat din* New Orleans. James — *mi-a spus* Carbo, *în timp ce trasa cu degetul pe o hartă mare colorată o linie care împărțea în două Statele Unite — de azi înainte, tu o să ai nordul și* D'Antoni, *sudul.*

Aici se termină interogatoriile de la Subcomitetul Senatului, alese și „asamblate" de mine. Totuși, pentru o mai amplă documentare, voi cita în continuare ceea ce a publicat tocmai în acele zile revista „NEWSWEEK" din 19 decembrie a aceluiași an, 1960, la pagina 64:

„Era ora 11 și cîteva minute — *scria săptămînalul* — cînd gravul deținut cu păr argintiu s-a retras agale în celula sa de 3 metri pe 1,75 din spitalul penitenciarului Rikers Island (New York) ca să ia masa. Ușa grea s-a închis în urma lui, în timp ce el se îndrepta spre micul lavabou ca să se spele pe mîini. Asta se întîmpla săptămîna trecută cu Frankie Carbo, tocmai în momentul în care numele lui era pomenit în vechiul edificiu al Senatului, la Washington. Pentru Carbo, aflat în celula lui de la etajul III, era doar o nouă zi de închisoare. Suferind de rinichi și de diabet, „mister Gray" era internat în spitalul închisorii. Avîndu-se în vedere starea precară a sănătății lui, i s-a permis lui Carbo să muncească numai atunci cînd se simțea capabil s-o facă. De obicei își spăla tacîmurile și din timp în timp, atunci cînd se simțea mai bine, ștergea și pardoseala celulei. Așezat pe micul pat din celula cu trei ziduri și fără nici o fereastră, Carbo și-a pus ochelarii și a început să citească ziarele care vorbeau despre el. Numele lui se afla în cele mai importante știri din zilele acelea dar la Rikers Island, omul acesta îmbrăcat în cămașă albă și cu pantaloni gris de pușcăriaș era, acum, doar un număr: 109 032."

Acesta era Frankie Carbo *în zilele acelea. Cînd i-a venit și lui rîndul să dea declarație în fața Subcomitetului, nerăbdarea gazetarilor ajunsese la culme. În dimineața zilei de miercuri 14 decembrie 1960, Carbo a apărut în fața lui Estes Kefauver, destul de elegant îmbrăcat, în haine bleu-marin cu cămașă albă și cravată bleu. Din buzunarul de la piept al hainei ieșeau colțurile unei batiste imaculate.*

În românește de **S. BONIFACIU** și **A. BREBEANU**

(Din „Sport e Mafia" — (C) 1968 — Casa editrice Valentino Bompiani — Milano).

fotbal

La poarta diviziei A...

Zilele trecute, la capătul unuia dintre antrenamentele „dure" pe care rapidiștii le-au efectuat în sala din latura dreaptă a „potcoavei" din preajma Grantului, am stat de vorbă cu Mazurachis, ex-ceferistul clujean care, recent legitimat sub culorile clubului din Calea Giulești, reprezintă, într-un fel, transferul cel mai spectaculos al acestui „relache" competițional.

Bine făcut — 1,74 m și 70 kg — tînărul Mazurachis va împlini la 8 iunie 21 de ani — mi-a mărturisit că discuția noastră reprezintă prima sa confesiune publică, primul său interviu.

Părea emoționat și poate era și normal să fie... Am vorbit mult. Poate o oră. Mai mult... Mi-a relatat succesul ultimelor examene pe care le-a trecut la I.E.F.S., al cărui student în anul II este, a amintit despre prietenia care-l va lega în continuare de vechea Napoca, de senzația de singurătate care nu-l ocolește uneori...

— Spune-mi — l-am întrebat într-un tîrziu — îți dai seama că la ora asta ești jucătorul de care iubitorii de fotbal din Giulești își leagă niște speranțe? Ionescu și Dumitriu s-au întîlnit recent pe străzile Aachenului... Tricourile cu nr. 8 și 9 ale vișiniilor așteaptă niște realizatori. A fost Marian Popescu, dar n-a realizat decît un „foc de artificii". Și focul de artificii nu ține decît o clipă... Ce părere ai?

— Știu eu, așezarea pe același plan cu Ionescu și Dumitriu mă onorează. Am venit din „B", dintr-o serie grea, unde am marcat 12 goluri; normal, suporterii Rapidului speră să reeditez această comportare. Aș vrea să nu-i dezamăgesc... Cît despre Marian Popescu, al cărui talent îl respect, cred că ne deosebește ceva esențial: eu iubesc fotbalul și vreau să mă dedic lui.

— Ai citit, nu, că antrenorul Bărbulescu și chiar Dumitriu II, într-un microinterviu publicat în ziarul „Munca", te propun pentru echipa națională, într-un ipotetic cuplu cu Dumitrache. Cum ți se pare propunerea?

— Desigur, prematură... Un jucător care naște speranțe în intimile suporterilor, rămîne, totuși, o... speranță care trebuie materializată. Urmează, deci, să certific încrederea, să joc în retur așa cum unii speră că am s-o fac și apoi, dacă va fi cazul, să fiu chemat la lot.

— Apropo de retur. Crezi că va fi greu pentru tine și de ce te temi cel mai mult?

— Cel mai mult mă tem că... n-o să mai înceapă! Nu mi-o luați în nume de rău, dar pînă nu intru pe terenul din Ploiești, în prima etapă, nu mă liniștesc. Dacă-mi va fi greu? Neîndoios, voi fi, probabil, considerat „omul de gol" și, în consecință, voi fi marcat cu strictețe, atacat „la sînge". Vreau să cred, însă, c-o să mă descurc...

— Care crezi că a fost secretul celor 12 goluri marcate la Cluj?

— În primul rînd, pasele coechipierilor, apoi, „obrăznicia" mea, faptul că mă bat pentru fiecare minge, că doresc golul la fiecare atac!

— Obrăznicie? Fii mai explicit.

— L-ați văzut pe Ball? E mic, neavantajat fizic, e însă rapid, are șut, are detentă...

Aleargă mult, intră ca o furtună în careu, ia pe cont propriu acțiuni disperate și... reușește. Iată obrăznicia unui atacant, în bunul înțeles al cuvîntului.

— O ultimă chestiune: dacă rolurile noastre ar fi inverse și dacă ai fi în locul meu, ce întrebare ai pune?

— Ce-ți dorești tu, Mazurachis, cel mai mult în acest retur?

— Și ce-ai răspunde?

— Ca măcar în ultimul joc al campionatului Giulești să aibă ocazia să urmărească un cuplu inedit: Dumitriu II — Mazurachis.

Aici discuția a luat sfîrșit, nu înainte ca interlocutorul meu, referindu-se la ultima frază, să adauge: „nu, n-o luați ca o promisiune..."

Ovidiu IOANIȚOAIA

Programul returului diviziei B, seria a II-a

Etapa a XVI-a, 9 martie
Ind. sîrmei — Medicina Cluj (1—2)
Gaz metan Mediaș — Polit. Timișoara (2—3)
Olimpia Oradea — Metalul Tr. Severin (0—3)
Metalul Hunedoara — Minerul Baia Mare (1—0)
C.S.M. Sibiu — A.S. Cugir (1—3)
C.S.M. Reșița — Electroputere Craiova (1—2)
C.F.R. Timișoara — C.F.R. Arad (2—2)
C.F.R. Cluj — Chimia Rm. Vîlcea (0—0)

Etapa a XVII-a, 16 martie
Electroputere Craiova — Olimpia Oradea (0—2)
Chimia Rm. Vîlcea — C.S.M. Reșița (0—4)
Medicina Cluj — Gaz metan Mediaș (0—0)
Metalul Tr. Severin — C.F.R. Timișoara (0—2)
Minerul Baia Mare — Ind. sîrmei (0—2)
Politehnica Timișoara — C.F.R. Cluj (2—3)
A.S. Cugir — Metalul Hunedoara (0—3)
C.F.R. Arad — C.S.M. Sibiu (2—6)

Etapa a XVIII-a, 23 martie
A.S. Cugir — Politehnica Timișoara (1—1)
Metalul Hunedoara — Medicina Cluj (2—2)
C.F.R. Timișoara — C.S.M. Reșița (0—0)
Ind. sîrmei — Olimpia Oradea (3—5)
C.F.R. Arad — Chimia Rm. Vîlcea (1—1)
C.S.M. Sibiu — Metalul Tr. Severin (1—2)
C.F.R. Cluj — Electroputere Craiova (1—1)
Gaz metan Mediaș — Minerul Baia Mare (0—2)

Etapa a XIX-a, 30 martie
Gaz metan Mediaș — Chimia Rm. Vîlcea (0—0)
C.S.M. Reșița — A.S. Cugir (0—2)
Ind. sîrmei — Politehnica Timișoara (2—4)
Medicina Cluj — Metalul Tr. Severin (1—2)
Olimpia Oradea — C.F.R. Cluj (2—2)
C.F.R. Timișoara — Metalul Hunedoara (1—0)
Minerul Baia Mare — C.S.M. Sibiu (0—3)
Electroputere Craiova — C.F.R. Arad (0—1)

Etapa a XX-a, 6 aprilie
C.F.R. Cluj — C.F.R. Timișoara (2—1)
Metalul Hunedoara — Olimpia Oradea (1—2)
Electroputere Craiova — C.S.M. Sibiu (0—2)
Politehnica Timișoara — Minerul Baia Mare (0—0)
Chimia Rm. Vîlcea — Medicina Cluj (0—4)
Metalul Tr. Severin — C.F.R. Arad (0—3)
A.S. Cugir — Gaz metan Mediaș (0—2)
C.S.M. Reșița — Ind. sîrmei (0—0)

Etapa a XXI-a, 13 aprilie
C.S.M. Sibiu — C.S.M. Reșița (0—1)
C.F.R. Timișoara — Polit. Timișoara (0—0)
Olimpia Oradea — Minerul Baia Mare (1—2)
Metalul Tr. Severin — Ind. sîrmei (0—0)
C.F.R. Arad — Gaz metan Mediaș (1—3)
A.S. Cugir — Electroputere Craiova (0—2)
Chimia Rm. Vîlcea — Metalul Hunedoara (0—4)
C.F.R. Cluj — Medicina Cluj (2—1)

Etapa a XXII-a, 20 aprilie
Electroputere Craiova — Chimia Rm. Vîlcea (1—0)
Ind. sîrmei — C.S.M. Sibiu (1—3)
C.S.M. Reșița — Metalul Tr. Severin (0—2)
Gaz metan Mediaș — C.F.R. Cluj (1—2)
C.F.R. Timișoara — A.S. Cugir (1—2)
Minerul Baia Mare — C.F.R. Arad (0—1)
Medicina Cluj — Olimpia Oradea (0—2)
Metalul Hunedoara — Politehnica Timișoara (1—2)

Etapa a XXIII-a, 27 aprilie
C.S.M. Reșița — C.F.R. Arad (2—6)
C.F.R. Cluj — A.S. Cugir (0—0)
Olimpia Oradea — C.F.R. Timișoara (2—1)
Chimia Rm. Vîlcea — Ind. sîrmei (1—1)
Gaz metan Mediaș — Electroputere Craiova (2—2)
Metalul Tr. Severin — Metalul Hunedoara (0—3)
Politehnica Timișoara — C.S.M. Sibiu (0—1)
Minerul Baia Mare — Medicina Cluj (0—0)

Etapa a XXIV-a, 4 mai
Metalul Hunedoara — Gaz metan Mediaș (1—2)
Chimia Rm. Vîlcea — Minerul Baia Mare (0—2)
C.F.R. Arad — C.F.R. Cluj (0—3)
Electroputere Craiova — Metalul Tr. Severin (0—4)
Politehnica Timișoara — Olimpia Oradea (1—1)
Medicina Cluj — C.S.M. Reșița (0—3)
A.S. Cugir — Ind. sîrmei (1—2)
C.S.M. Sibiu — C.F.R. Timișoara (0—2)

Etapa a XXV-a, 11 mai
Minerul Baia Mare — Metalul Tr. Severin (0—2)
C.F.R. Arad — Polit. Timișoara (1—0)
C.S.M. Sibiu — Olimpia Oradea (1—3)
C.F.R. Timișoara — Medicina Cluj (2—2)
Ind. sîrmei — Electroputere Craiova (1—3)
C.F.R. Cluj — Metalul Hunedoara (0—1)
Gaz metan Mediaș — C.S.M. Reșița (0—2)
A.S. Cugir — Chimia Rm. Vîlcea (1—2)

Etapa a XXVI-a, 18 mai
Chimia Rm. Vîlcea — C.S.M. Sibiu (1—3)
C.S.M. Reșița — C.F.R. Cluj (0—1)
Minerul Baia Mare — C.F.R. Timișoara (0—1)
Olimpia Oradea — Gaz metan Mediaș (1—1)
Metalul Tr. Severin — A.S. Cugir (2—3)
Medicina Cluj — C.F.R. Arad (1—5)
Polit. Timișoara — Electroputere Craiova (0—1)
Metalul Hunedoara — Ind. sîrmei (0—1)

Etapa a XXVII-a, 25 mai
Electroputere Craiova — Medicina Cluj (1—5)
C.F.R. Timișoara — Ind. sîrmei (0—1)
Chimia Rm. Vîlcea — Olimpia Oradea (1—3)
C.F.R. Cluj — Minerul Baia Mare (3—1)
C.S.M. Sibiu — Metalul Hunedoara (0—2)
C.S.M. Reșița — Politehnica Timișoara (0—1)
Gaz metan Mediaș — Metalul Tr. Severin (1—2)
C.F.R. Arad — A.S. Cugir (0—0)

Etapa a XXVIII-a, 1 iunie
Metalul Tr. Severin — C.F.R. Cluj (1—4)
Olimpia Oradea — C.S.M. Reșița (1—3)
Ind. sîrmei — Gaz metan Mediaș (0—1)
Metalul Hunedoara — C.F.R. Arad (0—1)
Electroputere Craiova — C.F.R. Timișoara (0—4)
A.S. Cugir — Minerul Baia Mare (0—0)
Politehnica Timișoara — Chimia Rm. Vîlcea (1—1)
Medicina Cluj — C.S.M. Sibiu (1—2).

Etapa a XXIX-a, 8 iunie
Chimia Rm. Vîlcea — C.F.R. Timișoara (1—1)
A.S. Cugir — Medicina Cluj (1—1)
C.F.R. Arad — Olimpia Oradea (0—1)
Gaz metan Mediaș — C.S.M. Sibiu (0—2)
C.F.R. Cluj — Ind. sîrmei (1—1)
Metalul Hunedoara — Electroputere Craiova (0—2)
Minerul Baia Mare — C.S.M. Reșița (1—2)
Polit. Timișoara — Metalul Tr. Severin (1—2)

Etapa a XXX-a, 15 iunie
C.S.M. Reșița — Metalul Hunedoara (0—1)
Metalul Tr. Severin — Chimia Rm. Vîlcea (0—3)
Medicina Cluj — Politehnica Timișoara (0—3)
Ind. sîrmei — C.F.R. Arad (0—4)
Electroputere Craiova — Minerul Baia Mare (0—2)
C.S.M. Sibiu — C.F.R. Cluj (2—3)
C.F.R. Timișoara — Gaz metan Mediaș (1—3)
Olimpia Oradea — A.S. Cugir (0—2).

Dialog cu cititorii

Tov. TUDOR TUREA, Sibiu. Să știți că și în arbitraj — ca în multe alte domenii de activitate — valoarea nu așteaptă numărul anilor. Iată de ce sîntem de acord cu dv. că tinerilor cavaleri ai fluierului trebuie să li se acorde un credit mai mare. Nici colegiul arbitrilor sibieni — unde ne spuneți că se manifestă unele rețineri față de noii veniți în arbitraj — să nu facă excepție, în acest sens. Să-i promoveze cu curaj pe cei care merită acest lucru. Trebuie să vă spunem, însă, că această întinerire de care vorbiți cere mult tact. Arbitrajul, mai ales la fotbal, e pretențios. Publicul spectator îl apreciază pe cel ce conduce jocul în raport cu deciziile date și nicidecum cu vîrsta pe care o are. Am aflat că noul Colegiu central de arbitri și-a propus în planul de activitate recrutarea de noi cavaleri ai fluierului pe care, în funcție de valoare, de pregătire, să-i delege să conducă jocuri. Mai întîi la categorii inferioare și apoi la întîlniri mai grele. Așteptăm ca proiectele să devină fapte.

Tov. PETRU DROBOTĂ, str. Petrila, nr. 47, Cluj. Dorința dv. e de fapt dorința sutelor de mii de iubitori ai fotbalului de la noi. Dar pînă la Mexic mai sînt atîtea examene grele. În fotbalul nostru mai sînt multe de făcut pentru ca cei ce-l îndrăgesc să fie pe deplin satisfăcuți de valoarea și rezultatele lui. Nimeni nu contestă faptul că avem jucători talentați. O știm de multă vreme (ce rezultate, ce victorii realizau juniorii noștri cu ani în urmă!). Dar, talentul trebuie materializat și confirmat prin victorii, mai ales cînd tinerii trec la senior-at. Privind selecția, sîntem de acord cu dv. ca cei mai buni fotbaliști să îmbrace tricourile reprezentativei. Echipa aliniată pe Wembley se pare că e un început promițător în acest sens. Spuneți, de asemenea, că selecționabilii trebuie să fie folosiți la națională pe posturile în care evoluează la echipele de club. Normal! Ni se pare însă curios că tocmai dv., care susțineți acest punct de vedere, îl propuneți, de pildă, pe Hălmăgeanu pentru postul de fundaș lateral dreapta, deși la Steaua el joacă fundaș central stînga, iar pe Nunweiller VI, cel mai bun jucător al nostru în ultimele partide internaționale, ca înaintaș central dreapta, deși postul său preferat este mijlocaș stînga. Ce să mai înțelegem din aceste propuneri? Vreți, într-adevăr, să-i ajutați pe selecționeri sau să-i derutați?

Tov. NELU CENEC, str. Primăverii, nr. 32, Ploiești. Știm, sînteți un mare admirator al fotbalului și, în special, al Petrolului. Dacă Pavlovici va confirma speranțele dv. sau nu, totul depinde numai și numai de el, de seriozitatea cu care se va pregăti și de modul cum va înțelege să se încadreze în noul său colectiv. Antrenorii ploieștenilor — după cum ne-a declarat prof. Cernăianu — așteaptă mult de la el și sînt hotărîți să-l ajute. La Petrolul, întotdeauna a existat un mediu dintre cele mai propice muncii și afirmării. Ar fi păcat ca un jucător de talentul lui Pavlovici să scape și această ocazie ce i se oferă de a reintra în rîndurile fotbaliștilor noștri fruntași. Mai ales că este încă tînăr.

DAN ZAMFIRESCU, str. Brazda lui Novac, Bloc D-28, Craiova. După cîte am înțeles, cunoști foarte bine echipele din orașul tău. Nu-ți rămîne altceva de făcut decît să te prezinți la unul dintre antrenorii echipelor de juniori și să... dai probă. Ei sînt în măsură să aprecieze dacă la 15 ani ai sau nu chemare pentru fotbal. Dacă da, cu siguranță că vor fi bucuroși să aibă în echipă un element de perspectivă.

Constantin ALEXE

Actualitatea internațională

Trimisul nostru special, DUMITRU STĂNCULESCU, transmite din Lake Placid (S. U. A.)

CLIPE DE EMOȚII ȘI MOMENTE DE NEUITAT ÎN PRIMA PROBĂ A „MONDIALELOR DE BOB"

Iată-ne la ora bilanțului primului act al celei de a 69-a ediții a Campionatului mondial de bob.

Desigur, e greu să exprimi în cîteva cuvinte amploarea disputei, să redai întrecerea pentru stabilirea ierarhiei primilor clasați, care nu a fost cunoscută decît după ultima coborîre, să descrii interesul miilor de spectatori înșiruiți, ca un gard viu, de-a lungul celor 1 600 m ai pîrtiei de gheață.

Dar, să recapitulăm. Pe pîrtia olimpică din această pitorească stațiune (pe care au concurat în 1932 la J.O., Papană cu Hubert, pe atunci necunoscuți dar clasați pe un onorabil loc V), și-au disputat întîietatea 21 de echipaje reprezentînd 13 țări (record de participare). Dintre acestea, cel puțin 6 erau creditate cu șanse la cucerirea titlului suprem. Antrenamentele scoseseră în evidență un sensibil echilibru de valoare pentru echipajele pilotate de italienii Nevio De Zordi, Gaspari, americanii Sheffield, Lamey, austriecii Thaler, Kaltenberger, elvețianul Viky, vest-germanii Floth, Zimmerer și reprezentantul nostru Ion Panțuru.

Ceea ce s-a prevăzut s-a și petrecut. Încă din prima manșă a fost evident faptul că nimeni nu va reuși să se detașeze ca învingător înainte de termen. Ba, mai mult, italienii De Zordi, Gaspari au obținut un timp de peste 1:10,0, ceea ce a constituit o mare surpriză. În manșa secundă însă De Zordi a realizat fenomenalul timp de 1:06,62, stabilind un nou record al pîrtiei, care mai fusese apropiat în aceeași zi și de echipajul condus de Sheffield (1:07,83). La sfîrșitul primei zile rămaseseră în lupta pentru titlu doar cinci echipaje: De Zordi — Frasinelli, Panțuru — Focșeneanu, Viky — Candrian, Gaspari — Armano și Sheffield — Siler.

Și a venit ziua a doua, cu soare și ger, cu pistă ca sticla, deci condiții cu mult mai dificile decît cele de sîmbătă. Și sportivii români, ca și membrii celorlalte delegații erau profund emoționați. Ei se uitau cu invidie la turiștii care priveau cu calm la cele ce se petreceau în jurul lor. Despre felul în care au decurs cele două coborîri am relatat la timpul potrivit. Acum vom aminti doar 'de clipele de mare tensiune petrecute în biroul de presă, în timpul ultimelor coborîri. De Zordi realizase 1:07,50. Cu numărul de start 16 urma să coboare Panțuru. În biroul de presă se făcuse liniște deplină. Doar cîteva șușoteli aduceau la ureche un nume: Panțuru! De coborîrea acestuia depindeau multe, inclusiv medalia de bronz a S.U.A.

„Modestul, taciturnul și iscusitul maestru al fiselelor" — cum a fost caracterizat Ion Panțuru de către James Lamy (S.U.A.), vicepreședinte al F.I.B.T. — deplin stăpîn pe nervii săi a plecat ca din tun (cît de mult l-a ajutat Titi Focșeneanu!) realizînd un timp foarte bun. Timpii anunțați de crainici la principalele puncte ale traseului (la intrările și ieșirile din curbe și zig-zag-uri și bineînțeles la sosire) nu au mai lăsat nici o îndoială asupra rezultatului final. ION PANȚURU ȘI DUMITRU FOCȘENEANU AU CUCERIT MEDALIA DE ARGINT LA ACTUALA EDIȚIE A CAMPIONATELOR MONDIALE DE BOB DE DOUĂ PERSOANE. Este cea mai bună performanță a ilustrilor noștri sportivi. Un succes de mare valoare care a adus pe buzele tuturor celor de aici, sportivi, turiști, oficiali și ziariști numele României și al lui Panțuru. Înconjurați de reporteri cu blocnotesuri și microfoane, cuplul Panțuru — Focșeneanu și antrenorul lor Pașovschi nu mai pridideau să răspundă întrebărilor și să mulțumească felicitărilor primite.

Au fost poate cele mai emoționante momente în care temerarii noștri sportivi au primit o caldă și sinceră manifestație de simpatie, de apreciere a izbînzii.

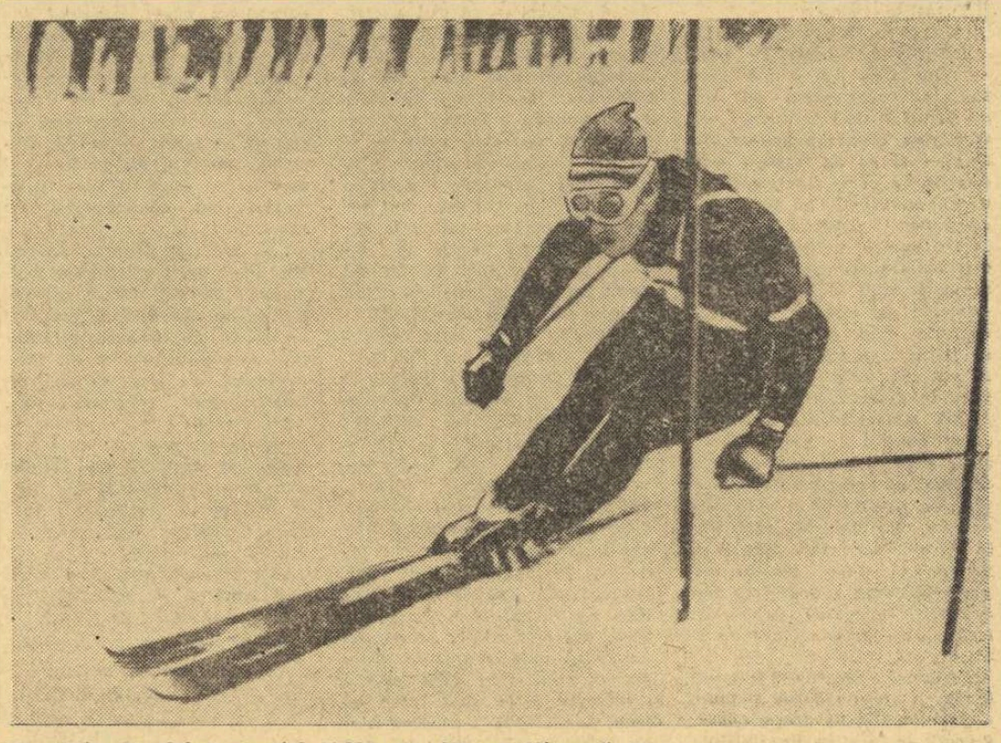

Pe pîrtia de slalom special (1 250 m; 370 m diferență de nivel; 59 porți) de la Kranjska Gora (Iugoslavia), schiorul austriac Reinhardt Tritscher a obținut o prețioasă victorie care l-a adus pe locul III în Cupa Mondială.

Telefoto: A. P.-AGERPRES

El Shafei a cedat în finală

NEW YORK, 17 (*Agerpres*). — În finala probei de simplu bărbați din cadrul turneului internațional de tenis pe teren acoperit de la Salisbury, Stan Smith (S.U.A.), a dispus de Ismail el Shafei (R.A.U.) cu 6—3, 6—8, 6—4, 6—4.

Proba de dublu masculin a fost cîștigată de perechea americană Stan Smith—Bob Lutz, cu 7—9, 8—6, 6—4 în fața cuplului Ron Holmberg (S.U.A.) — Charles Pasarell (Portorico).

La „Crystal Palace" (Londra), în finală la dublu bărbați, perechea daneză Leschly-Jorgen Ulrich a dispus cu 6—4, 6—2 de Beust—Jauffret (Franța).

La baschet

UNIVERSITATEA TIMIȘOARA — VOJVODINA NOVISAD 74-52 (34-21)

TIMIȘOARA, 17 (*prin telefon*). — În ultima partidă susținută în țara noastră, echipa de baschet Vojvodina Novisad a întîlnit formația masculină Universitatea din localitate. Gazdele au învins cu 74—52 (34—21). Cei mai buni realizatori: Cîmpeanu (22), Viciu (20) de la Universitatea și Hraboyski (17) și Ruzman (12) de la Vojvodina.

P. ARCAN, coresp. principal

Baschetbalistele de la Politehnica au plecat la Praga

Baschetbalistele de la Politehnica București au părăsit ieri Capitala, îndreptîndu-se spre Praga. Miercuri seara ele vor susține primul lor meci cu Sparta Praga din cadrul grupelor semifinale ale „Cupei campionilor europeni".

Atleți români în concursuri

În zilele de 22 și 23 februarie va avea loc la Berlin un concurs internațional la care vor lua parte și trei atleți români: *Aura Petrescu* (50 m), *Nicolae Perța* și *Dan Hidișanu* (50 mg). În ultimele zile ale lunii, vor evolua la Moscova: *Șerban Ioan, Dinu Pîștalu, Petre Astafei* și *Cristian Ivan*.

Astăzi vor pleca la Formia, în Italia, pentru un stagiu de pregătire, *Lia Manoliu* și *Mihaela Penes*.

CHRIS AMON CONDUCE ÎN „CUPA TASMANIEI"

SYDNEY, 17 (*Agerpres*). — În competiția automobilistică pentru „Cupa Tasmaniei" s-a disputat, pe circuitul de la Warwick, un nou concurs. A cîștigat Chris Amon (Noua Zeelandă), cronometrat pe 106 mile cu 60:10,6; 2. Jochen Rindt (Austria) — 60:17,9; 3. Jack Brabham (Australia) — la un tur.

Înaintea desfășurării ultimului concurs în „Cupa Tasmaniei", automobilistul Amon totalizează 44 puncte, cu 14 mai mult decît Rindt. Graham Hill se află pe locul 5 cu 16 puncte, iar Brabham pe locul 8 cu 4 puncte.

Luptătorii români învingători în Maroc

CASABLANCA, 17 (*Agerpres*). — Selecționata de lupte a României, care se pregătește în Maroc în vederea campionatelor mondiale din Argentina, a susținut un meci amical la Casablanca cu reprezentativa țării. Luptătorii români au obținut victoria cu scorul de 4—2. Meciul a cuprins întîlniri de lupte clasice și libere.

Schiorii austrieci au cîștigat slalomurile contînd pentru „Cupa Mondială"

■ Proba feminină de slalom special din concursul de la Vîsoki Tatra (Cehoslovacia) a fost cîștigată de austriaca Gertrud Gabl în 89,27, 2. Kiki Cutter (S.U.A.) — 89,82, 3. Ingrid Lafforgue (Franța) — 90,12.

■ La Kranjska Gora (Iugoslavia), proba de slalom special (masculin) a revenit austriacului Reinhard Tritscher cu 2:52,33. El a fost urmat de compatriotii săi Alfred Matt — 2:52,43 și Franz Digruber — 2:53,30.

■ După desfășurarea competițiilor de la Visoki Tatra și Kranjska Gora, în „Cupa Mondială" la feminin pe primul loc se află Annie Famose (Franța) — 101 p; 2. Gertrud Gabl (Austria) — 98 p; 3. Rosi Mittermaier (R.F.G.) și Kiki Cutter (S.U.A) — 81 p. La masculin, primul loc este deținut de Karl Schranz (Austria) — 147 p, 2. A. Matt — 90 p; 3. Tritscher — 83 p; 4. H. Duvillard (Franța) — 82 p.

Spadasinii români participă la „Cupa Monal"

Sîmbătă și duminică vor avea loc la Paris întrecerile de spadă dotate cu „Cupa Monal". La actuala ediție a acestei tradiționale competiții participă și reprezentanți ai scrimei românești (6 trăgători), printre care Ștefan Moldanschi, Anton Pongrat și Iosif Sepeșiu.

C. E. de săniuțe ale juniorilor

STOCKHOLM, 17. — La Hammarstrand s-au disputat duminică campionatele europene de săniuțe rezervate juniorilor. În proba individuală, victoria a revenit lui Wolfram Fiedler (R. D. Germană). Proba feminină s-a încheiat cu succesul sportivei Elisabeth Demleitner (R. D. Germană). La dublu, primul loc în clasament a fost ocupat de R. Schmidt — F. Schschner (Austria).

• fotbal pe glob • fotbal

Stadioanele — o problemă pentru organizatorii campionatului mondial din 1974

Nici nu s-au încheiat încă preliminariile campionatului mondial 1970 și iată că organizatorii următoarei ediții (cea din 1974) sînt preocupați de evenimentul pe care-l așteaptă peste cinci ani.

Se știe că în 1974, țara căreia i s-a încredințat organizarea turneului final al C.M. de fotbal este R.F. a Germaniei. Federația vest-germană se arată grijulie pentru reușita financiară a acestei importante întreceri, deoarece stadioanele marilor orașe deși, în aparență încăpătoare, nu pot aduce încasările prevăzute.

Forul de specialitate vest-german a elaborat un calcul, pe cît de clar, pe atît de simplu. Pentru a realiza încasările scontate, stadioanele gazde ale campionatului trebuie să aibă cîte 60 000 de locuri minimum.

În prezent, în R.F.G. nu sînt decît șase stadioane cu o capacitate mai mare de 60 000 de locuri. La prima vedere, capacitatea lor este corespunzătoare, dar aceasta numai pentru meciurile de ligă și, nicidecum, pentru un campionat mondial de fotbal, mai ales că, potrivit previziunilor, în 1974, interesul pentru acest sport va fi cu mult mai mare.

După cum remarcă revista de specialitate *„Der Fussball Trainer"*, situația din momentul de față este nemulțumitoare. Lipsesc și unele instalații moderne și locurile de parcare a mașinilor, care vor trebui să se extindă pe o suprafață remarcabilă.

În proiect sînt construcțiile unor stadioane corespunzătoare, cel olimpic, de la München (aflat în construcție), cu 80 000 de locuri (dintre care 50 000 de locuri pe bănci, la tribuna acoperită), cel de la Gelsenkirchen, cu 70 000 de locuri (30 000 de locuri pe bănci) și cel de la Dortmund, cu 60 000 de locuri (cu 30 000 de locuri pe bănci).

Acestea două din urmă sînt doar în proiect. Rămîne de văzut dacă vor putea fi procurate sumele necesare acestor construcții. Dacă nu, actualele stadioane trebuie modificate și modernizate.

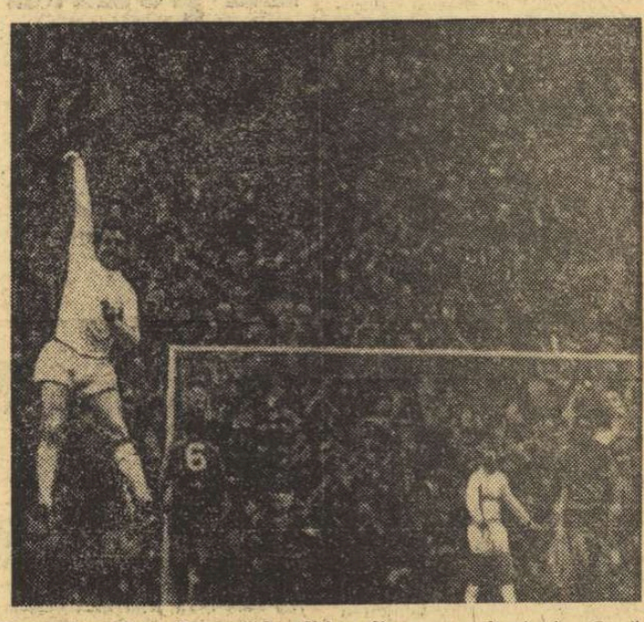

Va cîștiga West Bromwich Albion din nou mult rivnita Cupă a Angliei? În fotografie, Tonny Brown își manifestă bucuria după un gol marcat într-un meci de cupă

Campionate...

GRECIA. — În campionat continuă să conducă Panathinaikos Atena cu 53 p, urmată de A.E.K. — 51 p. și Olympiakos — 50 p. În etapa de duminică: Panathinaikos—Heraklis 2—0; A.E.K—Etnikos Pireu 2—0; Olympiakos—Heraklion 0—0; Apollon—Vyzas 1—0.

SPANIA. — În etapa a 22-a Real Madrid a jucat în deplasare cu formația Real Sociedad, pe care a învins-o cu 2—0. Alte rezultate: Pontevedra—Saragossa 0—0; Sabadell—Deportivo Coruna 0—0; Atletico Madrid—Malaga 4—1; Barcelona—Elche 1—1; Atletico Bilbao—Cordoba 3—0; Granada—Las Palmas 2—2; Valencia—Espanol 2—2. În clasament conduce Real Madrid— 37 p; 2. Las Palmas — 30 p; 3. Barcelona — 28 p etc.

PORTUGALIA. — Etapa a 19-a: C.U.F.—Guimaraes 1—1; Academica—Sporting 1—0; Tomar — Setubal 0—0; Braga—San Joanense 1—0; Belenenses—Leixoes 2—1; Benfica—Varzim 3—1; F.C. Porto—Atletico 4—1. În clasament conduce F.C. Porto cu 27 p, urmată de Benfica și Guimaraes tot cu 27 p.

FRANȚA. — În etapa de duminică a campionatului: Ajaccio—St. Etienne 0—2; Bastia—Lyon 4—0; Nantes—Valenciennes 3—2; Monaco—Strasbourg 2—1. Partidele Metz—Nimes; Sochaux—Rouen; Sedan—Marsilia și Bordeaux—Nisa au fost amînate. În clasament conduce St. Etienne cu 35 p, urmată de Bordeaux — 32 p. etc.

Cel mai bun fotbalist maghiar al anului 1968, Lajos Szücs, într-un moment de odihnă.

ȘTIRI REZULTATE

Echipa Csepel a dispus pe teren propriu de Admira Energie (Austria) cu 2—1 (2—0).

Echipa argentiniană River Plata a terminat la egalitate 2—2 (2—1) cu formația cehoslovacă Sparta Praga. Au marcat: Onega (min. 23), Rodriguez (min. 29), și, respectiv, Mașek (min. 15) și Jurkanin (min. 52).

Campionate

Într-un meci internațional de handbal, echipa masculină a R. F. a Germaniei a învins cu scorul de 23—11 (10—5) echipa Franței. Cei mai buni jucători ai gazdelor au fost Lubnik și Munck, care au înscris cîte 7 puncte. Săptămîna aceasta, echipa R. F. a Germaniei va susține două întîlniri cu echipa Iugoslaviei.

■

La Aspen (S.U.A.) s-a disputat o probă de slalom special contînd pentru „Cupa Roch". Victoria a revenit lui Rich Chaffee (S.U.A.) în 100,10; 2. Duncan (Canada) — 103,10.

■

Echipele de handbal ale R. D. Germane și Bulgariei au susținut o nouă întîlnire. Handbaliștii germani au obținut victoria cu 29—12 (15—7). Primul joc se încheiase cu scorul de 21—14.

■

Crosul internațional desfășurat în apropiere de Madrid a fost cîștigat de spaniolul Xavier Alvarez Salgado, care a parcurs 9 000 m în 27:11,0.

■

Au luat sfîrșit campionatele internaționale de tenis de masă ale Irlandei desfășurate la Dublin. În finala probei de simplu masculin, cehoslovacul Kollarovic l-a învins cu 21—18, 21—8 pe irlandezul Langang. De remarcat că marele favorit, cehoslovacul Stanek, a fost eliminat în semifinale în două seturi de Langang. Proba feminină s-a încheiat cu victoria campioanei cehoslovace Luzova. Aceasta a învins-o cu 21—9, 21—11 pe Heaps (Anglia).

■

Turul ciclist al Andaluziei s-a încheiat cu victoria rutierului spaniol Antonio Gomez del Moral. Pe locurile următoare s-au clasat Jorge Marine (Spania) — la 55 de sec. Jose Manuel Lasa (Spania) — la 1:10,0 și Antoine Houbrechts (Belgia) — la 1:25,0 etc.

telex

Pe pistele de atletism

BERLIN. — În campionatele de atletism pe teren acoperit ale R.D. Germane au fost înregistrate cîteva rezultate remarcabile. 3000 m: B. Dissner 7:47,8 (cea mai bună performanță mondială în sală); greutate: Hertmut Priesenick (19 ani) 19,58 m; înălțime: R. Koeppen, H. Huetl și G. Duehrkop 2,14 m.

BARCELONA. — Performanțe de valoare au fost înregistrate în cursul meciului atletic Spania—R.F.G. (pe teren acoperit). 50 m g: Tramiel (R.F.G.) 6,6; 3000 m: Salgado (Spania) în 7:58,6; greutate: Birlenbach (R.F.G.) 18,94 m.

LOUISVILLE. — Într-un concurs pe teren acoperit, echipa de ștafetă a Universității din Villanova (Philadelphia) a realizat cea mai bună performanță mondială la 4x880 y: 7:22,8. Alte rezultate: 500 y — L. James 55,4; 70 y — Mel Pender 6,8; 600 y — McGrady 1:09,5; lungime: R. Boston 7,60 m; înălțime: R. Jourdan 2,14 m; prăjină: Peter Chen 5,20 m.

Ilie Năstase în drum spre Circuitul Caraibilor, după o lună de competiții pe terenurile de tenis din India

În exclusivitate pentru SPORTUL

CU TENISMANII ROMÂNI SUB SOARELE INDIEI

AMRITSAR — ALLAHABAD

Itinerariul caravanei române în marea peninsulă a Asiei de sud a continuat cu întortochieri și reveniri la același punct. Nu sîntem, de fapt într-un circuit, ci într-o adevărată țesătură de drumuri, care trebuie să ne ducă în toate orașele unde au loc turneele cuprinse în program. Sînt concursuri tradiționale, în centre cu o bogată activitate tenisistă. Ne convingem pe zi ce trece de popularitatea sportului alb în această țară și găsim încă o dată explicații pentru permanențele indiene în finalele inter-zone ale „Cupei Davis".

De la Delhi, capitala Indiei, unde tenismanii români au cules acel frumos buchet de succese, am pornit spre nord, la Amritsar, în inima provinciei Punjab. Aci, după căldurile suportate pînă acum, aveam să ne răcorim bine... Climă de toamnă, cu seri foarte reci, care ne-a pus în alarmă, temîndu-mă să nu survină răceli sau clacaje. Totul s-a încheiat însă cu bine, mai puțin rezultatele, care n-au fost atît de strălucite, ca la precedentele două escale.

LA CAMPIONATELE PUNJABULUI

Superioritatea românească, evidentă la Madras și Delhi, a fost diminuată simțitor, la Amritsar, de asaltul marcat al delegației poloneze. Între aceste două team-uri au fost împărțite victoriile în cele patru probe ale turneului (13—19.I). Principalul nostru succes a revenit lui Iudith Dibar, de două ori campioană aci.

La simplu feminin, într-un lot — e drept — puțin slăbit prin neparticiparea Nirupei Vasant și a suedezei Eva Lindquist, jucătoarea noastră a avansat fără dificultate pînă în finală. Acolo, s-au repetat întîlnirile de la Gauhati, Madras și Delhi. Față în față — românca Iudith Dibar și americanca Alice Tym. Pînă atunci scorul întîlnirilor era de 2—1 pentru Dibar, iar acum s-a majorat la 3—1. Iudith a început foarte bine, dovedind că este perfect acomodată și nu mai are nici un complex de inferioritate față de adversara sa. Cîștigă primul set cu 6—1 și conduce în următorul cu 4—0. Cînd ești prea sigur pe tine, pierzi... Așa era să se întîmple, fiindcă Tym reface surprinzător, adjudecîndu-și setul doi cu 7—5! Abia de aci încolo, meciul este jucat la nivel maxim, pînă la urmă Iudith Dibar confirmîndu-și ascendența: 6-4 în ultimul set.

Al doilea succes al campioanei noastre a fost împărțit cu Sever Dron. Împreună, ei cuceresc titlul la dublu mixt, dispunînd în finală de cuplul Tym—Năstase cu 9—7, 6—1. A fost un spectacol excepțional, mai ales în prima parte a jocului, un meci de mixt jucat cu mare artă.

Ce a fost cu Năstase? O pauză, aș îndrăzni să spun, binemeritată, după eforturile fructuoase de pînă atunci. Pentru prima oară, ziarele nu i-au mai scris numele în titluri, el dispărînd la simplu în turul trei, învins surprinzător de Nowițki (6—8, 1—6). Iar la dublu masculin, cu Mărmureanu, iese de pe tablou în fața polonezilor Nowițki—Rybarczik (5—7, 10—8, 4—6). Ilie s-a resimțit și din cauza frigului, dar n-am încercat să-l mobilizez la mai mult, convins că are nevoie de un moment de relaxare după atîtea jocuri grele.

Iată și rezultatele celorlalte două finale, de la Amritsar: Nowițki—Lal 6—1, 3—6, 6—4, 3—6, 6—4 (în semifinală, Lal—Mărmureanu 12—10, 6—4); Nowițki, Rybarczik—Lal, Dron 6—3, 6—3.

ZIUA LUI MĂRMUREANU

De la poalele podișului Kașmir, din nou în centrul peninsulei, de data aceasta în frumosul oraș Allahabad, de pe malul Gangelui. Concurăm la campionatele internaționale de tenis ale Indiei centrale (20-26.I). A fost ultimul concurs la care am beneficiat de serviciile lui Ilie Năstase, care-și pregătea bagajele pentru America, invitat la Circuitul Caraibilor. Ilie n-a jucat decît primele două tururi, retrăgîndu-se apoi.

A fost o bună ocazie pentru P. Mărmureanu de a promova în capul coloanei și el n-a ratat-o. Petrică și-a ameliorat constant jocul în contactul cu rachetele bune de aci și cu terenurile cu iarbă, care convin jocului său în forță. El a beneficiat și de un „culoar" bun pe tabloul probei de simpli, ajungînd în finală cu Nowițki, cîștigătorul turneului precedent. Într-o dispoziție de joc deosebită, Mărmureanu își valorifică la maximum serviciile tari, dispunînd de polonez cu 6—4, 6—4. Finala, tot cu un reprezentant al Poloniei, Rybarczik. Din nou victorie pentru jucătorul nostru: Mărmureanu cîștigă titlul, după un meci dîrz (6—1, 14—12, 6—4).

În celelalte probe, însă, victoria nu ne-a surîs. Mărmureanu face cuplu cu Dron, dar ei pierd surprinzător în sferturi de finală în fața outsiderilor V. Marcu (România)—N. Singh (India), cu 4—6, 4—6. Viorel Marcu, care mai are de învățat în jocul pe gazon, se simte ceva mai bine la dublu. Cu Singh, el a mers pînă în semifinală, unde a pierdut în fața polonezilor.

Iudith Dibar nu și-a mai mărit distanța față de americanca Alice Tym, care a refăcut din handicap, aci. În finală: Tym—Dibar 6—3, 6—3. Pentru mine, o surpriză. Dibar este mult mai bună decît învingătoarea sa. Deci, la capitolul moral-volitiv mai trebuie lucrat...

Ne părăsește Năstase și sarcina echipei devine mai grea în concursurile care au mai rămas de jucat. Mai pleacă și alții. Suedezii, în frunte cu Carlstein, se întorc în Europa. Soții Tym își anunță și ei plecarea. Circuitul indian avansează inevitabil spre epilog, în timp ce pe alte meridiane se dă un nou start în marile turnee de tenis.

Gheorghe COBZUC

Tiparul I. P. „Informația", str. Brezoianu nr. 23—25, București

40368

Redacția și administrația: str. Vasile Conta nr. 16, tel. 11.10.05, interurban 72 și 286. Telex sportrom buc. 180.

PROLETARI DIN TOATE ȚĂRILE, UNIȚI-VĂ!

sportul

4 pagini 30 bani

Anul XXIV — Nr. 460 (5894) ZIAR AL CONSILIULUI NAȚIONAL PENTRU EDUCAȚIE FIZICĂ ȘI SPORT Miercuri 19 februarie 1969

Trimisul nostru special, DUMITRU STĂNCULESCU, transmite de la Lake Placid (S.U.A.)

„Au fost sau nu surprize?"

La primele antrenamente, echipajul la bob 4 persoane al României a doborît recordul pîrtiei

LAKE PLACID, 18 *(prin telefon)*. — „Au fost sau nu surprize?" — iată într-adevăr o întrebare la ordinea zilei în lumea bobului, cu precădere la Lake Placid, teatrul de desfășurare a curselor în urma cărora s-a stabilit ierarhia pe 1969 a boburilor de 2 persoane. Poate că, la prima vedere, întrebarea poate părea ciudată, dar, trebuie să recunoaștem, clasamentul final consfințește eșecul evident al multor pronosticuri.

Mai întîi, este de semnalat că printre surprizele certe poate fi înglobată și clasarea pe locul XII a cuplului campion european, Thaler — Durnthaler (Austria I), Locul V al echipajului Austria II (Kaltenbrunner — Pichler) reprezintă o slabă consolare și, la urma urmei, o altă surpriză... Tot surpriză este și absența de pe podium a americanilor (Sheffield — Siler, locul IV, Lamey — Huscher, locul IX), care n-au știut să exploateze uriașul avantaj al terenului, presupus hotărîtor.

Surprizele nu sînt însă numai acelea generate de slaba evoluție. De aceea, vom include printre ele și unele manșe ale echipajelor Japoniei și Spaniei, care, cu timpuri printre primele 10 și cu evoluții la limita răsturnării, care au tăiat, pur și simplu, răsuflarea spectatorilor, s-au înscris printre figurile centrale ale competiției.

Eugenio Monti, poate cel mai mare pilot de bob al lumii, astăzi conducător tehnic al Squadrei azzurra, afirmă chiar că victoria cuplului De Zordo — Frasinelli este neașteptată, în pofida faptului că îi erau cunoscute calitățile, cu atît mai mult cu cît au avut o primă manșă... catastrofală.

În ce-i privește pe reprezentanții noștri, rezultatul final nu constituie o surpriză. E adevărat, clasarea la campionatele mondiale pe locul secund reprezintă, în special în cazul de față, o performanță net superioară „argintului" de la campionatele continentale. Dar, despre o surpriză nu poate fi vorba, calitățile echipajului românesc fiind nu o dată confirmate, iar majoritatea pronosticurilor cuprinzînd șase nume de piloți, printre care și al lui Panțuru.

Aprecierile privind campionatul sînt extrem de entuziaste și cuprind, în ma-

(Continuare în pag. 4-a)

FELICITĂRI PENTRU LUPTĂTORII DE LA STEAUA

Recent, luptătorii de la Steaua s-au reîntors dintr-un turneu efectuat în țările nordice. Iată ce ne relatează antrenorul GH. ȘUTEU: „Am susținut patru întîlniri cu formații puternice. La Umea și Husum, sportivii români au obținut victorii strînse cu același scor: 5—3. La Haparanda, ei au primit replica unei selecționate a Nordului, din care făceau parte luptători suedezi, norvegieni și finlandezi. Din echipa adversă n-au lipsit campionii naționali și participanți la J.O. și C.M. ca Pelle Svenson, Matte Poikalla, Eero Tapio, Raino Taskinnen, Ragnar Gundersson, Carlo Nikkanen, Rolland Svenson și Kent Johnsson. Cu toate că miza întîlnirii a fost mare, întrecerile au plăcut publicului. Olle Björlien, antrenorul localnicilor, a felicitat pe sportivii noștri pentru frumoasele combinații tehnice executate cu multă rapiditate. Rezultat final: 4—4. Apoi ne-am deplasat la Kemi (Finlanda) unde am obținut scorul de 4½—3½, după partide strînse, dar de nivel tehnic bun. La cererea organizatorilor, luptătorii de la Steaua au participat la un mare turneu individual la Kiruna, localitate situată la 300 km dincolo de cercul polar. În compania reprezentanților celor trei țări nordice, care se pregăteau pentru apropiatele campionate mondiale, sportiștii au reușit să cucerească două locuri I prin Cristea Marin (57 kg) și Gh. Popovici (90 kg) și două locuri II prin Gh. Ciomîrtan (62 kg) și Ion Gabor (74 kg). Cei mai buni luptători din întreg turneul: Gh. Stoiciu (n-a fost la Kiruna, 4 victorii) și Ion Gabor (2 meciuri nule cu Eero Tapio, fost campion mondial, 1967). Laude merită, de asemenea, Gh. Popovici, Gh. Ciomîrtan și Simion Popescu".

UNIVERSITATEA CRAIOVA — SELECȚIONATA DE TINERET A R.D.G. 3-3 (2-1)

Echipa de fotbal Universitatea Craiova a întîlnit luni, la Fürstenwald, lîngă Berlin, formația de tineret a R.D. Germane. Fotbaliștii craioveni au făcut un meci excelent, reușind să țină în șah puternica echipă adversă. De notat că Universitatea a condus în două rînduri cu 1—0 și 2—1.

Astăzi, miercuri, are loc revanșa.

Nume noi printre candidații noștri la europene

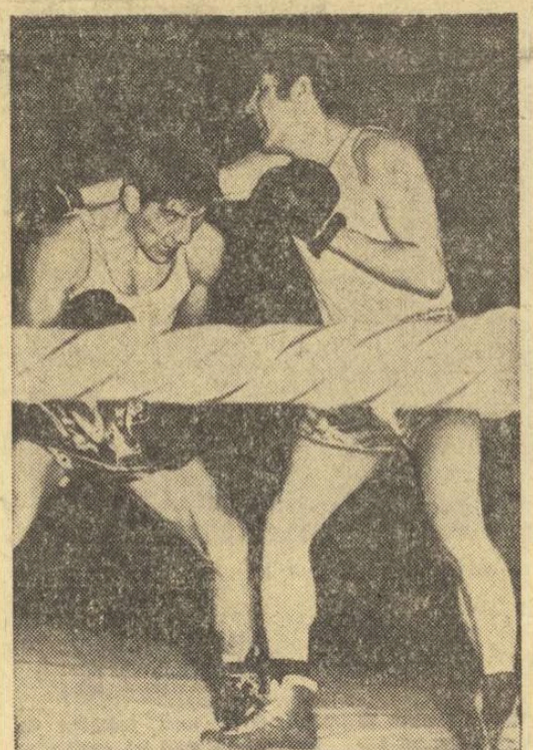

Scădere de nivel și Antoniu Vasile evită „dreapta" craioveanului M. Goanță. Fază din meciul disputat recent la Craiova, cu prilejul turneului de verificare a candidaților pentru campionatele europene. Foto: V. POPOVICI — Craiova

● Federația de box din R.F. a Germaniei a solicitat forului nostru de specialitate să accepte ca un lot de 15 pugiliști din această țară, care se pregătesc pentru campionatele europene de la București, să-și desfășoare ultimele antrenamente la Constanța sau la Mamaia. Boxerii vest-germani ar urma să sosească în țara noastră cu două săptămîni înaintea gongului inaugural al C.E.

● Lotul reprezentativ a fost, după cum se știe, remaniat. Iată componența sa: **semimuscă:** Vasile Ivan, Mihai Aurel, Vasile Drăgan; **muscă:** Constantin Ciucă, Constantin Gruiescu; **cocoș:** Nicolae Giju, Pavel Nedelcea; **pană:** Constantin Stanef, Constantin Buzuliuc, Aurel Simion; **semiușoară:** Calistrat Cuțov, Paul Dobrescu; **ușoară:** Antoniu Vasile, Gheorghe Ene; **semimijlocie:** Victor Silberman, Constantin Ghiță; **mijlocie ușoară:** Ion Covaci, Ion Györffi; **mijlocie:** Gheorghe Chivăr, Horst Stumpf. Ion Petrea; **semigrea:** Ion Monea, Marian Constantinescu; **grea:** Ion Alexe, Anghel Iancu, Vasile Mariuțan.

● Meciurile dintre selecționatele României și Algeriei (9 martie — București, 13 martie — Constanța) vor fi conduse de arbitrul neutru Emil Jecov (Bulgaria).

● Federația poloneză de box l-a solicitat pe arbitrul Constantin Chiriac să conducă finalele campionatelor naționale din această țară, ce vor avea loc între 23 și 31 martie, în orașul Mielec.

R. C.

PREMIERĂ ÎN SPORTUL NOSTRU NAȚIONAL

Oina în sală, un experiment reușit

După mai multe repetiții, recent a avut loc în sala Politehnica din Capitală un concurs de oină în 6, cu participarea echipelor C.P.B. și F.C.M.E., în urma căruia cunoscutul antrenor **Alex. Rafailescu** ne-a împărtășit următoarele opinii:

„Din inițiativa comisiei de specialitate a orașului București s-au desfășurat, pentru prima oară în țara noastră, întreceri de oină pe teren redus.

Experimentul a reușit pe deplin. Întrecerile au fost spectaculoase, cu treceri rapide din careu în triunghi și invers. Aplicate rațional, schemele tactice (cînd echipa se află la „bătaie", sau mai ales, cînd se găsesc doi jucători în teren și se deplasează în sensuri inverse) dau un plus de atractivitate întrecerilor. S-a constatat că în minioină, marcajul se face ușor și cu mai multă eficacitate. Jucătorii de la „prindere" trebuie să tragă numai cînd adversarul se găsește în plină viteză sau pe diagonală. Pentru că mingea ieșită afară, revine imediat în teren, se elimină timpii morți și, deci, jocul are cursivitate.

„Bătaia" mingii se efectuează cu un baston de base-ball, care se pretează foarte bine la oina redusă. Jucătorii „bat" cu o mînă și se servesc singuri.

Meciurile de oină în șase se pot organiza pe un teren de 45/18 m, cu două triunghiuri, avînd în mijloc un careu iar cercurile au diametrul de 1 m. Fruntașul și fundașul acționează și ei tot dintr-un cerc, care se găsește la mijlocul distanței dintre cele două laturi.

În spatele liniilor de plecare și sosire se găsește doar un jucător. Numai sportivul în care s-a tras poate depăși spațiul respectiv (dacă are timp), ceilalți rămîn pe loc.

În concluzie, minioina se dovedește un joc dinamic, cu faze spectaculoase, în care jucătorul trebuie să se deplaseze în permanență. „Sora" mai mică a sportului nostru național este și un excelent mijloc de antrenament pentru oina în unsprezece.

Frumusețea jocurilor dintre echipele C.P.B. și F.C.M.E. pledează pentru popularizarea pe scară largă, în orașele care au săli corespunzătoare, a oinei reduse. Federația pune la dispoziția tuturor regulamentul concursurilor de oină în șase. În Capitală, astfel de întreceri se vor organiza și cu participarea unor echipe din satele județelor Teleorman și Ilfov".

Alexandru RAFAILESCU
președintele colegiului de antrenori din F.R.O.

Este ceva nou în atletism?

Acum patruzeci și trei de ani, cam tot pe această vreme, îmi intitulam un articol ce avea să apară în **Gazeta sporturilor** „Marea mizerie a atletismului românesc". Eram tînăr elev de liceu și îndrăzneam să prezint drama celui mai olimpic dintre sporturi, încercînd — cu entuziasmul tinereții — să arăt calea care trebuie urmată pentru a schimba fața atletismului nostru din acele timpuri. Îmi exprimam, printre altele, părerea că pentru a avea un **atletism cu adevărat de valoare, el trebuie mai întîi să existe în școală, în universitate, în armată și în uzină.**

Am reluat această temă, ori de cîte ori mi s-a oferit ocazia și m-am încăpățînat să cred în realizarea ei, însușind-o ca pe o adevărată dogmă.

Desigur, de atunci s-au făcut multe încercări de a înfăptui ceea ce se impunea ca o realitate pentru mișcarea atletică românească, dar aceste inițiative au fost timide, fără continuitate și s-au izbit de numeroase greutăți.

Cu multă bucurie am constatat în ultima vreme, că ceva nou și de mare folos se produce în atletismul românesc.

Acest ceva este, în primul rînd, noua poziție a școlii față de atletism. Toate măsurile adoptate în ultimii ani și cele ce, desigur, vor urma, dovedesc că acestui sport îi sînt acum larg deschise porțile școlilor. Fără îndoială, mai sînt unele greutăți de învins, dar esențialul a fost atins dezrădăcinîndu-se concepții încă vechi și făcîndu-se loc noului.

Îmbucurător este și faptul că elevul, o dată ajuns la facultate, găsește acolo condiții și un climat prielnic pentru a-și putea continua practica atletismului în cadrul cluburilor universitare. Este un cîștig prețios, dacă ținem seama de numărul mare al elevilor și studenților zilelor noastre.

Acest ceva îl constituie, desigur, și noua poziție a sindicatelor față de sport în general și față de atletism, în mod special, atenție de pe urma căreia, este ușor de întrevăzut cît de mult vor avea de cîștigat cluburile și asociațiile din marile centre industriale, cît și toți cei dornici să practice acest sport.

În sfîrșit, ceva nou este și minunata inițiativă a Ministerului Forțelor Armate de a da o atenție deosebită atletismului, prin crearea acelui centru de antrenament, deocamdată, al fondiștilor și de a da posibilitate atleților cunoscuți să se pregătească metodic, în timpul stagiului militar.

Aceste acțiuni, la care se adaugă și alte măsuri preconizate de recenta plenară a comitetului federației române de specialitate, au darul să așeze pe o temelie solidă atletismul nostru, să ne facă să privim cu încredere viitorul acestui sport.

prof. Camil MORȚUN

Azi, la Karl Marx Stadt, Berlin — București la hochei

Hocheiștii din reprezentativa națională a țării noastre se află de două zile la Karl Marx Stadt, unde vor întîlni astă-seară selecționata R. D. Germane. Partida — care se dispută sub titulatura Berlin — București — este așteptată cu viu interes, întrucît face parte din programul ultimelor pregătiri efectuate de cele două formații în vederea campionatului mondial (grupa B) din Iugoslavia.

ÎN ÎNTÎMPINAREA ALEGERILOR PENTRU MAREA ADUNARE NAȚIONALĂ ȘI CONSILIILE POPULARE

La înălțimea activităților complexe de educare patriotică a tineretului

Interviu cu prof. dr. ing. SUZANA GÂDEA

Printre candidații propuși pe listele Frontului Unității Socialiste în alegerile de deputați pentru Marea Adunare Națională figurează în județul Prahova (circumscripția rurală nr. 7 Poenarii Burchii) *prof. dr. ing.* SUZANA GÂDEA.

Personalitate marcantă a vieții științifice, politice și obștești, membru al Consiliului de Stat, președintele Consiliului Național al Femeilor din Republica Socialistă România și prorector al Institutului politehnic din București, tovarășa Suzana Gâdea este o susținătoare veche și pasionată a mișcării de educație fizică și sport, domeniu în care deține merite incontestabile și convingeri statornice privind nu numai utilitatea biologică dar și valențele sociale ale acestei activități.

N-a fost nevoie să răscolim prea mult în amintiri spre a o afla pe profesoara universitară de astăzi în micul lot de entuziaști care, cu peste 20 de ani în urmă, lucra voinicește cu tîrnăcopul și lopata pentru a amenaja terenurile de tenis ale asociației Știința — Politehnica din București, plasate pe un fragment din fosta arenă „Venus". Cu oarecare nuanță de nostalgie, distinsa noastră interlocutoare evocă acele zile care coincid cu visurile și idealurile tinereții noastre văzute astăzi împlinite.

Profesoara își face ordine în gînduri și continuă:

— *Apoi, cînd s-a pus problema organizării catedrei de educație fizică a Institutului Politehnic am intuit rolul și însemnătatea acestui nucleu.*

V. FIROIU

(Continuare în pag. a 2-a)

Echipe românești în „C.C.E." la volei

La sfîrșitul acestei săptămîni voleiul va fi prezent din nou în „C.C.E.". Echipa feminină RAPID întîlnește pe „17 NENTORI" **Tirana**, vineri ora 17, în sala Giulești, iar formația masculină STEAUA pe CSEPEL BUDAPESTA, duminică ora 10, în sala Progresul.

Campionatul fondiștilor s-a încheiat, dar...

S-a tras cortina peste încă un campionat național, cel în care și-au disputat întîietatea schiorii fondiști. La Bușteni, în cele trei zile de concurs, au evoluat cei mai reprezentativi sportivi din ramura respectivă. Întrecerea a reliefat, acum, în plin sezon competițional, că dispunem de o serie de schiori fondiști bine pregătiți ce pot face față, cu destul succes, și în concursuri internaționale. Nu peste mult timp, la Poiana Brașov se vor disputa jocurile Balcanice, și ar fi bine dacă federația de specialitate le-ar da unor fondiști posibilitatea de a-și verifica potențialul și în afara granițelor țării, știut fiind că unul din cele mai bune mijloace de pregătire îl constituie concursul.

Schiorii care s-au întrecut pe pîrtiile din Bușteni au făcut dovada unor calități indiscutabile, majoritatea demonstrînd că au o pregătire fizică excelentă: *Gh. Cîncu, P. Dinu, Gh. Bădescu, M. Stoian, St. Drăguș, Nicolae Sfetea.* La unii se mai remarcă însă, deși au ani mulți în practicarea sportului, că acordă o atenție minoră tehnicii de alunecare. Dintre cei de mai sus doar Bădescu și Drăguș aplică corespunzător unele procedee din alergarea pe schiuri, iar ceilalți fac multă risipă de energie pentru a contracara deficiențele de tehnică. Antrenorii au datoria de a remedia, cît de curînd și acolo unde mai este posibil, lipsurile înregistrate la sportivii pe care-i pregătesc.

O altă problemă ridicată de recentele campionate a con-

Paul IOVAN

(Continuare în pag. a 2-a)

CU GÎNDUL LA MÜNCHEN

Mișcarea noastră sportivă — condusă și îndrumată permanent de partid — a repurtat în acești ani importante succese. Printre factorii de maximă importanță care au contribuit la continua sa dezvoltare se află și activul voluntar, marele, entuziastul și statornicul prieten al sportului pe care ne-am obișnuit să-l numim — metaforic — „fondul de aur".

Chemat să îndeplinească o sarcină obștească, el — activistul voluntar — își dedică timpul liber pentru a organiza o competiție, pentru a transforma un loc viran într-o retortă a sănătății, pentru a-și aduce contribuția, în cadrul diferitelor organisme sportive, la elucidarea multiplelor probleme ce se ivesc în această vulcanică activitate.

Modest, conștiincios, lipsit de veleități meschine, activistul voluntar își închină ore și zile fără număr pentru ca generațiile tinere, viitorul țării, să fie tot mai viguroase, tot mai pline de avîntul necesar marilor creații ale socialismului.

În aceste zile, activiștii voluntari, membri ai comitetelor federațiilor, se întrunesc în conferințe pentru a prospecta viitorul diferitelor discipline. Urmărind aplicarea neabătută a Legii cu privire la dezvoltarea activității de educație fizică și sport, ei vor elabora planurile de dezvoltare a activității în sportul respectiv pe un ciclu de 4 ani, vor dezbate modul cum trebuie folosit tot mai bine potențialul sportului românesc pentru ca „München 1972" să însemne o nouă treaptă de afirmare internațională a prestigiului sportiv al României socialiste.

Gîndirea colectivă, forță de netăgăduit, va da sporturilor noi impulsuri, noi jaloane care să le conducă ferm activitatea spre îndeplinirea misiunii de onoare pe care partidul a încredințat-o sportului.

Cu sprijinul nelimitat al Consiliului Național pentru Educație Fizică și Sport, conferințele comitetelor federațiilor vor contribui eficient la dezvoltarea pe baze de masă a unor ramuri sportive, la îmbunătățirea mijloacelor de pregătire, la ridicarea potențialului sportului românesc.

Hristache NAUM

25 de țări la startul „Cupei Galea" 1969

Reprezentativa României repartizată în aceeași grupă cu echipa U.R.S.S.

PARIS 18. — Competiția internațională de tenis „Cupa Galea", rezervată jucătorilor sub 21 de ani, va reuni anul acesta echipe din 25 de țări. Din cauza numărului mare de participanți, va avea loc un tur eliminatoriu (17—20 iulie), la care vor lua parte 12 țări. **Echipa României, calificată direct în zonele semifinale (24—27 iulie) a fost repartizată, în urma tragerii la sorți, în zona de la Knokke-zoute (Belgia), împreună cu formațiile U.R.S.S., Belgiei și cu învingătoarea din meciul de calificare Polonia — Luxemburg.**

Faza finală va avea loc între 31 iulie — 5 august, la Vichy.

E ora cînd pucul se odihnește... E ceasul cînd pe oglinda de gheață a patinoarului artificial „23 August" din Capitală își fac plimbarea, pe lame argintii, sute de iubitori ai patinajului. E vremea cînd gerul îmbujorează obrajii, cînd tinerii și vîrstnicii iau miraculoase „pastile" de sănătate.

Foto: A. NEAGU

„CUPA 16 FEBRUARIE" LA CROS

Duminică dimineață, în jurul stadionului „23 August" din București, s-au desfășurat întrecerile tradiționalului cros dotat cu „Cupa 16 Februarie", organizat de clubul Rapid. Condițiile grele de concurs au creat dificultăți celor peste 250 de concurenți care au luat startul. De subliniat faptul că, alături de alergătorii din Capitală au ținut să fie prezenți la această ediție a crosului și 14 atleți ploiești, elevi ai antrenorilor Mițu și Bejan.

Cele două trofee puse în joc au fost cucerite de formația Metalul, învingătoare în ambele clasamente prevăzute de regulament: *după punctajul totalizat de componenții echipei* (1. Metalul, 2. Dinamo, 3. Petrolul Ploiești) și *după numărul de participanți înscriși* (1. Metalul, 2. Viitorul, 3. Rapid).

Dinamovistul Ilie Cioca în fruntea concurenților la 8 000 metri seniori, probă pe care, de altfel, o va și câștiga în final.

Rezultate tehnice: *800 m junioare II* — 1. Cornelia Heghedus (Met.) 2:40,0; 2. Florica Păvăloiu (Ș.S.A.); 3. Ștefania Trifu (Viit.); *1 000 m junioare I* — 1. Maria Lincă (Met.) 3:16,0; 2. Sofia Cîmpulungeanu (Viit.); 3. Olga Ioniță (Petrolul Pl.); *1 500 m senioare* — 1. Ioana Arășanu (Steaua) 5:13,0; 2. Ana Pavel (Petrolul Pl.); 3. Mariana Negrea (Met.); *1 500 m juniori II* — 1. L. Nicolae (Gr. școlar Ploiești) 4:58,0; 2. M. Zisulescu (Ș.S.A.); 3. A. Manu (Rapid); *3 000 m juniori I* — 1. N. Dumitru (Met.) 9:19,0; 2. C. Gurcea (Petrolul Pl.); 3. Gh. Mușat (Petrolul Pl.); *5 000 m tineret* — 1. C. Pascale (Dinamo) 16:13,0; 2. C. Lozsardi (Centrul sportiv al Armatei); 3. Em. Botez (C.A.U.); *8 000 m seniori* — 1. I. Cioca (Dinamo) 24:29,0; 2. N. Siminoiu (Rapid); 3. I. Vișan (Dinamo).

NICOLAE D. NICOLAE
coresp.

Eugen Almer confirmă: 4:25,1 la 400 m liber!

Întrecerile celei de a X-a ediții a concursului de înot dotat cu „Cupa 16 Februarie", desfășurate în bazinul de 25 m de la Reșița, au prilejuit câteva performanțe remarcabile.

Tînărul *Eugen Almer* în vîrstă de 15 ani a parcurs distanța de 400 m liber în 4:25,1, depășind recordurile de juniori și seniori ale țării. În același concurs, *Mircea Hohoiu*, complet refăcut, a realizat un promițător record personal în cursa de 100 m spate: 1:04,9, cea de a 3-a performanță românească din toate timpurile. În sfîrșit, la primul său start oficial din acest an, timișoreanul *Vasile Costa* a fost cronometrat în 70,0 la 100 m bras și 2:35,9 la 200 m bras. Alte rezultate:

Șt. Benedek (Tg. Mureș) 1:05.0 la 100 m spate; Strempel 1:15,2 la 100 m bras; Alex. Kuhn (Timiș.) 2:45,3 la 200 m bras; Anca Andrei 1:11,7 la 100 m spate și 2:45,3 la 200 m mixt; S. Rolik (Timiș.) 59,8 la 100 m liber; Rodica Pătruică 1:25,6 la 100 m bras și 3:05,2 la 200 m bras; Siegrid Slecian 1:11,9 la 100 m liber și 5:39,2 la 400 m liber; Daniela Coroiu 2:31,1 la 200 m liber și 5:17,0 la 400 m liber; Dagmar Hluzin 1:12,0 la 100 m liber și 5:47,3 la 400 m liber; Ioana Sporea 1:22,3 la 100 m spate; Elena Oprescu 1:20,4 la 100 m spate; Edith Puel 37,4 la 50 m liber și 40,7 la 50 m spate; *E. Almer 2:06,2 la 200 m liber — nou rec. de juniori.*

ANDREI RUDEANU —
coresp.

● Înotătorii de la Dinamo au cîștigat „Cupa 16 Februarie" la înot. Printre cele mai bune rezultate înregistrate: *Anca Mihăescu 1:23,6 la 100 m bras — nou rec. de sală pentru copii*, Petre Teodorescu 1:12,2 și Eugen Hempel 1:13,9 la 100 m bras. În întrecerile copiilor: G. Popovici 1:22,7 și V. Boboc 1:22,8 la 100 m bras.

● Sîmbătă și duminică se va desfășura la Reșița un important concurs de verificare a înotătorilor fruntași din întreaga țară.

UNDE ȘI CÎND SE VERIFICĂ VALOAREA JUCĂTORILOR SELECȚIONABILI?

Duminică la amiază, în sala Sporturilor din Cluj, s-a încheiat ultimul meci din turul de iarnă al campionatului masculin de handbal, care într-un interval de 41 de zile a oferit prilejul unor confruntări interesante, eșalonate în trei turnee de cîte trei etape fiecare. De fapt, consumarea ultimului joc din acest „tur-surplus" al întrecerii pentru titlu a însemnat ceva mai mult decît punctul final al unei întreceri. El a reprezentat încheierea unei experiențe, unică în mișcarea noastră sportivă, prin aceea că activitatea competițională dintr-un sport a fost structural modificată cu scopul realizării mai depline a unor relații importante cum sînt pregătire-performanță, interesul publicului-calendar competițional intern, valoarea competițională internă — rezultate bune pe plan internațional.

Firește că, ținînd seama de toate aceste lucruri, discutarea concluziilor legate de această interesantă experiență implică, înainte de toate, consultarea unui cerc larg de tehnicieni ale căror păreri sînt de natură să rectifice în parte sau total măsurile pe care federația și le propune pentru viitor. Este ceea ce intenționăm să facem în curînd, deocamdată fiind în stadiul de așteptare a răspunsurilor la unele întrebări pe care le-am pus antrenorilor celor 10 echipe participante la divizia A. Cum însă această anchetă vizează perspectiva, azi considerăm mai util să ne ocupăm de ultimul din cele trei turnee ale turului de iarnă, încheiat, cum spuneam, duminică la amiază în sala Sporturilor din Cluj și în programul căruia au fost cuprinse cîteva partide de mare interes, printre care și mult așteptatul derbi dintre Steaua și Dinamo.

Așadar, ce se poate spune în plus despre această partidă, care aduce în întrecere „floarea" handbalului nostru masculin? Dincolo de amănuntele strict informative (scorul și evoluția lui, realizatorii golurilor etc) care sînt cunoscute acum, considerăm că ar mai trebui consemnat faptul, extrem de important, că jucătorii selecționabili s-au comportat neașteptat de slab — în special cei de la Steaua — provocînd o justificată îngrijorare cu privire la apropiatul și dificilul turneu al echipei reprezentative în Franța. Desigur că lucrurile nu trebuie înțelese altfel. Adică, în sensul unei apropiate catastrofe. Nu poate fi vorba de așa ceva. Dar nici nu ne este îngăduit să acceptăm evoluții, ca cea din jocul derbi, din partea unor handbaliști, care au beneficiat în ultima perioadă de timp de condiții de pregătire excelente, inclusiv de turnee cu caracter de verificare în străinătate. Cu atît mai surprinzător a apărut slabul nivel tehnic și tactic al acestui joc, cu cît în turneele despre care am amintit, cele două formații au obținut rezultate dintre cele mai bune, culegînd aprecieri elogioase. Atunci cum se explică dispariția așa de rapidă a formei sportive la handbaliștii noștri fruntași?

Lucrurile stau cu totul altfel. Fără să excludem existența unei oboseli acumulată în lunile decembrie, ianuarie și februarie, care fără discuție a afectat, într-o oarecare măsură, capacitatea fizică a jucătorilor, trebuie să spunem totuși că aceste derbiuri Steaua — Dinamo au devenit proverbiale prin lipsa lor de valoare. Și aceasta din cauză că, neexistînd alte obstacole pe parcursul campionatului, lupta pentru titlu se rezolvă prin duelul direct dintre ele, ceea ce determină o crispare morală, ce acționează încă cu multe zile înaintea meciului. Se elaborează, în plus, tactici speciale, majoritatea dintre ele cu caracter obstrucționist, se betonează apărările, se dau indicații de răbdare în atac, care inhibă jucătorii și ajung să prelungească acțiunile ofensive la durată medie de 2—3 minute, scade ritmul de joc etc. În felul acesta, cea mai importantă probă a campionatului nostru, cea care — în mod normal — ar trebui să constituie testul formării lotului reprezentativ, produce confuzie, determină ezitări la antrenori. Iată, dar, o problemă extrem de serioasă. Și o ridicăm acum, deoarece — începînd cu această ediție — întrecerea pentru titlu comportă trei tururi, deci trei ediții ale jocului Steaua — Dinamo. În două din ele examenul de triere a fost ratat. Și tocmai în perioadele de cristalizare a lotului național. Trebuie, din aceasta, să tragem concluzia că verificarea potențialului tehnic și al celui de tactică individuală se poate face numai în jocuri internaționale?

Rezolvarea acestui etern impas ține, înainte de toate, de conducerile tehnice (și nu numai tehnice...) ale celor două cluburi. Din fericire însă această rezolvare nu este unilaterală. La ea mai pot contribui și alți factori, dintre care vom aminti doar unul: celelalte echipe participante la campionat. Scuturîndu-se de acea veche timiditate competițională, care le face să-și limiteze aspirațiile doar la evitarea retrogradării, aceste echipe pot (în mod sigur pot!) să asalteze fotoliile de orchestră pe care le ocupă cu schimbul de ani și ani Steaua și Dinamo. Argumente în acest sens? Partida pe care a făcut-o în meciul cu Steaua, Politehnica Timișoara (în general, echipă care se încheagă valoric din ce în ce mai serios), asaltul lui Dinamo Brașov, care într-un clasament separat al turului de iarnă ocupă un surprinzător loc III, victoria din toamnă a lui Politehnica Galați asupra lui Dinamo, cele două draw-uri realizate de Dinamo Bacău în fața lui Steaua și Dinamo. Deci, se poate. Întrebarea este: de ce oare doar din cînd în cînd? Pentru că ridicarea tensiunii competiționale duce implicit la creșterea valorică a campionatului. Și atunci nu ne vom mai întreba: unde și cînd verificăm justețea selecției?

Călin ANTONESCU

SUB PANOU...

● Meciurile din etapa a XVIII-a a campionatului național masculin au fost reprogramate pentru data de 27 februarie.

● Întrecerea divizionară a echipelor feminine va fi reluată duminică 9 martie.

● La Oradea au avut loc două partide amicale între echipele feminine Crișul și A.S.A. Cluj. Orădencele au obținut o dublă victorie cu 74—58 (38—22) și 89—51 (44—26).

● Echipele naționale ale Cehoslovaciei și Poloniei au confirmat participarea la turneul internațional masculin care va avea loc între 3 și 5 mai la București.

PENTRU POLITEHNICA, MECIUL DE LA PRAGA ESTE DECISIV

Astă-seară, la Praga, baschetbalistele Politehnicii București joacă o partidă decisivă pentru calificarea în semifinalele „C.C.E." Campioanele României întîlnesc formația Sparta Praga, calificată în acest tur prin dubla victorie înregistrată asupra lui S. C. Clermont-Ferrand cu 54—53 (în deplasare) și 74—68 (pe teren propriu).

După cum se știe, bucureștencele au pierdut prima confruntare din grupă, în fața formației sofiote Akademik, cu un pasiv de 4 puncte. Astfel, unica lor șansă de a continua cursa rămîne un succes asupra baschetbalistelor pragheze. Și acesta nu va putea fi obținut decît prin realizarea unui scor cît mai strîns în partida de astăzi.

Meciul retur dintre cele două formații va avea loc miercuri 26 februarie, la București.

Noii campioni universitari

Printre competițiile cele mai atractive prilejuite de vacanța de iarnă a studenților se numără, fără îndoială, și campionatele universitare de șah. Trebuie spus, în primul rînd, că finala acestei ediții (a XII-a) a fost de un nivel net superior anilor trecuți, apropiindu-se mult de valoarea pe care ar trebui să o aibă o astfel de întrecere.

Disputate în sistemul elvețian, de-a lungul a 10 runde, concursurile au reușit să stabilească în final o ordine în clasament corespunzătoare forței de joc a majorității participanților. La băieți, titlul a revenit pe merit candidatului de maestru *Dan Zara* (București) care a acumulat 8½ puncte. Victoria sa a fost însă consemnată de-abia în ultima rundă, cînd liderul de pînă atunci al clasamentului, studentul I. Lazăr din Petroșeni, a pierdut partida decisivă pe care o disputa cu Ș. Teodorescu. Lazăr a trebuit să se mulțumească astfel cu locul secund, cu 8 puncte. În clasament urmează: S. Segal 7½, Ș. Teodorescu. S. Grünberg 7, M. Chiricuță, D. Wolf, I. Katona, A. Sasu 6½, K. Arz, D. Bena, R. Cernea, A. Cheșcă, V. Grozav, Fr. Lengyel, A. Solomon, V. Stoica 6 puncte etc. Au participat 52 de concurenți, din 14 centre universitare.

La fete, disputa pentru titlu a fost mult mai simplă, datorită prezenței în concurs a maestrelor Gertrude Baumstarck și Suzana Makai, ambele impunîndu-se fără dificultate. A învins prima, detașîndu-se pe primul loc doar cu ajutorul cîtorva sutimi ale procentajului Sonneborn. Clasament final: *Gertrude Baumstarck*, Suzana Makai 9 puncte, Doina Pascu, Lenuța Pitpinic (ambele din București) 6½, Mariana Achim, Felicia Mihail 6, Georgiana Alexandrescu, Cornelia Gumă 7½ etc. La concurs au luat parte 22 de jucătoare.

T. R.

Campionatul fondiștilor s-a încheiat, dar...

(Urmare din pag. 1)

stituit-o ceruirea. Timpul schimbător, zăpada diferită de la o oră la alta, au constituit o serie de inconveniente. Mulți antrenori au reușit să stabilească soluția optimă, dar au existat și greșeli care s-au răsfrînt asupra randamentului sportivilor. De reținut că antrenorul Orest Frățeanu (Cîmpulung Moldovenesc) și-a trimis elevii neînsoțiți la campionatul național (lăsînd îndrumarea acestora pe mîna oricui s-o nimeri!), preferînd să urmărească un concurs cu caracter județean. Oricum, ciudată optică!

Întrecerea fetelor a scos în evidență penuria de elemente. Au fost prezente la startul probelor de 5 și 10 km doar 18 sportive, dar numai jumătate au arătat calități de fondiste. Dintre ele s-a detașat dinamovista Marcela Leampă care, la ora actuală, nu are contracandidată. Gemenele Adriana și Lucia Barabaș (Tractorul) sînt în evident progres, iar rezultatele înregistrate de ele promit o evoluție superioară în viitorul apropiat. Wilma Bögözi rămîne încă doar o speranță. De reținut evoluția remarcabilă a Elenei Moldovan (Politehnica Brașov), care, după numai 2 ani de schi, a reușit să se situeze în imediata apropiere a fruntașelor.

Campionatul național al fondiștilor a evidențiat și munca plină de pasiune a antrenorilor Gh. Olteanu, C. Enache, I. Sumedrea, N. Burchi, M. Crăciun, C. Mușat, D. Birt, I. Dingă și D. Enache, care nu au precupețit nimic pentru a asigura sportivilor de care răspund o pregătire bună, în urma căreia schiorii fondiști de la noi din țară să aibă posibilitatea de a obține rezultate din ce în ce mai bune în viitoarele întîlniri internaționale.

Automobilism

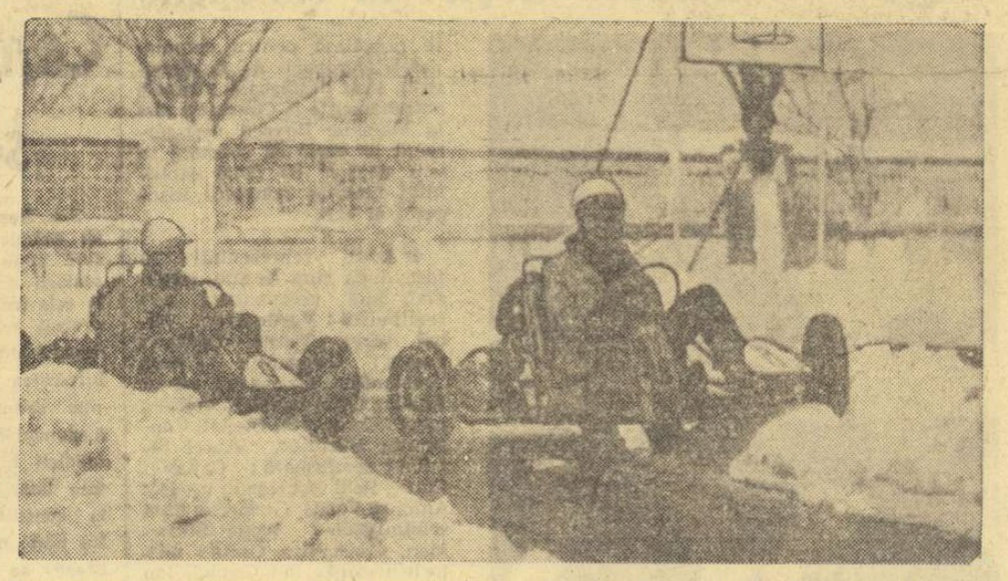

Demonstrație de mini-automobilism (carting) în curtea liceului „Ion Neculce" din București.
Foto: IOAN FONOȘ

Cartingul — un copil vitreg?

În urmă cu doi ani, la *Zalău*, am fost martorii unui spectacol inedit: 30—40 de școlari cu cravate roșii, de la Casa pionierilor din localitate, au ieșit într-o piață a orașului și, timp de cîteva ore, au participat la o veritabilă cursă de automobile. Am privit încîntați cum micii piloți, îndrumați de profesorul *Bartha Iuliu*, dădeau dovadă de adevărată virtuozitate în minuirea liliputanelor vehicule cu patru roți, echipate cu motoare de motoretă „Carpați". De unde aveau școlarii acele vehicule cu zbîrniitul cărora adunaseră în piața respectivă, ca spectatori, jumătate din copiii și aproape un sfert din populația orașului? Cu cel mai firesc aer posibil, profesorul Bartha ne-a încunoștințat că mașinile fuseseră meșterite de însiși micii piloți, în cadrul cercului de automobile și tractoare de la Casa pionierilor.

Primăvara trecută scene asemănătoare am văzut pe aleile Palatului pionierilor, iar cu o săptămînă în urmă conducerea liceului *„Ion Neculce"* din București (director prof. *I. Dragu*) a organizat o demonstrație practică de mini-automobilism pe o pistă săpată în nămeți. Această ultimă demonstrație, la care au asistat directorii liceelor Capitalei, reprezentanți ai Direcției circulație din D.G.M., ai A.C.R., ai Federației Române de Motociclism a fost precedată de o lecție teoretică predată de profesorul *Mircea Ionescu*. De ce tocmai la liceul „Neculce" s-a organizat o astfel de acțiune? Pentru că la această școală automobilismul a fost introdus experimental, *ca obiect de studiu*, în programa de pregătire a elevilor din ultimele clase.

Asemenea preocupări mai există și în alte locuri din țară (dar în primul rînd la Palatul și la Casele pionierilor), iar la Grupul școlar al Ministerului Învățămîntului de pe b-dul Lacul Tei se află în construcție aproape 200 de automobile pitice. Iată deci că ceea ce, cu un termen de uzanță internațională, numim *carting* a început să se dezvolte, să cuprindă un număr tot mai mare de copii și tineri. În această situație, firesc ar fi ca organele responsabile cu educarea și instruirea noii generații să cultive mlădițele activității ivite, să-i creeze condiții de dezvoltare și s-o dirijeze după un plan unic. Dar nu se întîmplă așa. Intențiile bune pornite de la cîțiva entuziaști (am numit aici pe *Ion Bobocel*, secretarul general al Federației Române de Modelism, pe profesorii *Bartha, Ionescu, Cernătescu* și alții) rămîn izolate, se lovesc de o serie de piedici. Din cauza unor astfel de piedici, secțiile de carting de la uzina „Autobuzul" și de la Trustul de utilaj greu din București, înființate cu 5—6 ani în urmă, s-au dizolvat iar cîțiva constructori de prestigiu, cum este inginerul *Iosif Șilimon* din Brașov, care își oferiseră colaborarea pentru proiectarea carturilor, n-au putut da finalitate dorinței lor.

În principiu, toți cei care sînt sau ar trebui să fie interesați în problema discutată se declară de acord cu faptul că ea se înscrie perfect pe linia orientării tineretului spre activitățile politehnice. În practică însă, măsurile de canalizare a inițiativelor, de folosire cît mai judicioasă a fondurilor afectate de stat în acest sens întîrzie nejustificat iar cartingul este aruncat, ca un copil vitreg, de la un părinte adoptiv la altul. Asistăm, iarăși, la disputa de acum cîțiva ani cînd se punea întrebarea: cine trebuie să preia noua activitate — Automobil Clubul Român sau Federația Română de Motociclism? Ba, în ultima vreme, a apărut un al treilea pretendent în persoana Federației Române de Modelism.

Pe plan internațional există o Comisie cu sediul la Paris, înființată în 1961, iar în diferite țări noul sport este, de la caz la caz, sau independent sau alipit unora din cele două foruri naționale — de motociclism ori de automobilism. La noi, înființarea unei federații de carting, așa cum s-a propus, ar fi pentru moment prematură. Credem că formula cea mai adecvată trebuie găsită în constituirea unei *Comisii centrale*, formată din reprezentanți ai U.T.C., Consiliului Național al Organizației Pionierilor, Ministerului Învățămîntului, A.C.R., F.R.M., din tehnicieni și specialiști. O asemenea comisie atotcuprinzătoare ar fi singura în măsură să dirijeze noua activitate, să-i pună în valoare importantul rol social pe care poate și trebuie să-l aibă, s-o încadreze în efortul general de instruire tehnico-aplicativă a tinerei generații.

Dumitru LAZAR

TUR DE MANIVELĂ

● **A apărut primul număr al revistei „AUTOTURISM", editată de Automobil Clubul Român. Tipărită în 32 de pagini colorate, noua publicație lunară se adresează cercurilor largi de iubitori ai automobilismului, punîndu-le la dispoziție materiale informative și de îndrumare, articole tehnice, sfaturi practice, itinerarii turistice, știri din sportul și industria automobilistică. Cu prilejul primului lor contact cu cititorii, adresăm colegilor noștri din redacția revistei „AUTOTURISM" o sinceră urare de spor la muncă!**

● În Uniunea Sovietică s-au făcut probe, timp de mai multe luni, cu un automobil cu aburi. Autovehiculul este echipat cu o căldare de tip UKM, proiectată de inventatorul moscovit A. Miropolski. Acest agregat de forță are un volum de două ori mai mic și o putere de 16 ori mai mare decît a celor mai bune căldări realizate pînă acum. Montată pe automobil, căldarea Miropolski prezintă o deosebită siguranță în exploatare și are avantajul că suprimă bielele, arborele cotit, cutia de viteze și ambreiajul. În plus, autovehiculul cu aburi nu face zgomot și nu poluează atmosfera.

● Începînd de la 1 aprilie 1969 toți automobiliștii participanți la competițiile de pistă și la cursele pe coastă organizate pe teritoriul francez sînt obligați să poarte costume din materiale ignifuge. Obligația se referă nu numai la obișnuitul combinezon de sport, ci și la celelalte obiecte de îmbrăcăminte ale piloților, inclusiv lenjeria de corp. Începînd cu luna ianuarie a anului viitor măsura se va extinde și asupra alergătorilor de raliu. Federația franceză de automobilism întreprinde o astfel de reglementare în urma numeroaselor accidente în care mașinile de competiții au luat foc.

La înălțimea activităților complexe

(Urmare din pag. 1)

Într-un lăcaș de învățămînt cu cîteva mii de băieți și fete, angajați într-o activitate aridă pendulînd între sala de curs, laborator și bibliotecă pericolul sedentarismului este iminent. N-ar fi, poate, lipsit de interes să arătăm că o recentă statistică O.M.S. atesta faptul că, la ora actuală, mortalitatea timpurie provocată de bolile cardio-vasculare cauzate de lipsa de mișcare se află pe primul loc, înaintea cancerului și a accidentelor rutiere.

— Ce măsuri concrete s-au luat în acest sens?

— *Preocuparea noastră a fost să asigurăm studenților o bună bază materială, domeniu în care deși nu s-a realizat totul se pot consemna, totuși, progrese demne de luat în seamă. Astăzi, studentul politehnician absent în sala de sport reprezintă un caz de excepție.*

Făcînd unele aprecieri la adresa catedrei de educație fizică a Institutului, prof. Suzana Gâdea remarcă:

— *Beneficiem de un colectiv calificat și harnic. Cor. Ion Oprișescu (șeful catedrei), lectorul Livia Tomas (fosta internațională de volei și baschet), șefii de lucrări Ecaterina Niculescu, Maria Caimacan și Letiția Pădureanu (de asemenea sportive cunoscute) depun o activitate remarcabilă, la care simt nevoia să adaug aportul competent, inimos și plin de seriozitate al inginerului Lia Manoliu, campioană olimpică la aruncarea discului, care funcționează ca asistent la catedra de Centrale electrice. Profesor este aici un vechi și pasionat sportiv, inginerul Ion Stăncescu, soțul și partenerul de dublu al unei eminente campioane de tenis, Eva Stăncescu. Ambii și-au adus aportul la îmbogățirea gloriei sportive a „Politehnicei".*

Nu putem scăpa ocazia să amintim că prof. Suzana Gâdea a fost președintele secției de tenis a asociației Știința-Politehnica și în această calitate a izbutit să realizeze lucruri emarcabile, sprijinind, totodată, cu o nestinsă pasiune multe alte sporturi — baschet, handbal, volei.

Revenim cu discuția la tema electorală.

— *Fac parte din grupul de deputați ai județului Prahova cărora, în contextul înaltelor obligații cetățenești și gospodărești, le revine misiunea de a desăvîrși programul dezvoltării turistice a acestui teritoriu, aș spune clasic, în ceea ce privește frumusețile naturale.*

Ploieștiul — devenit centru universitar — reclamă dreptul la o viață sportivă intensă. Actualelor așezăminte de sport existente în orașul „aurului negru" urmează să li se adauge altele, acțiunea extinzîndu-se și în mediul sătesc. Aspectul acesta nu este de bună seamă singular, el reprezintă de fapt politica partidului și statului nostru care au așezate educația fizică la înălțimea cuvenită activităților complexe de educare patriotică a viitoarelor generații.

Tineretul nostru beneficiază astăzi de condiții optime, în cadrul cărora se poate realiza integral, spiritual și fizic. Este de la sine înțeles că în acest vast program umanist sportul nu poate deține nicidecum ultimul loc!

O CARTE UTILĂ

„ÎNDREPTAR AUTOMOBILISTIC"

„Editura Tehnică", de o remarcabilă hărnicie în ceea ce privește îmbogățirea orizontului de cunoștințe al automobiliștilor este prezentă în librării cu o nouă carte: „ÎNDREPTAR AUTOMOBILISTIC". Lucrarea, apărută sub semnătura a patru cunoscuți specialiști, inginerii *Sergiu Cunescu, Dan Ignat, Toma Pavelescu* și *Andrei Săvulescu*, se compune din trei părți: 1. Elemente de teoria și construcția automobilului; 2. Exploatarea automobilului; 3. Conducerea automobilului și securitatea circulației pe drumurile publice.

Spre deosebire de alte cărți de acest gen, „Îndreptar automobilistic" se distinge printr-o excelentă organizare a materialului prezentat, printr-un stil îngrijit (în care lucrările de automobilism ale editurii în cauză nu excelează întotdeauna), printr-o ilustrație grafică adecvată. Foarte reușit ni se pare modul de a explica pe înțelesul tuturor o serie de probleme aparent complicate. În același timp, trebuie evidențiat efortul autorilor de a pune la dispoziția lectorului cîteva elemente care în literatura de largă răspîndire din țara noastră n-au fost încă bine și suficient tratate pînă acum.

Calitățile enumerate constituie garanția sigură că lucrarea tipărită de Editura Tehnică se va bucura de succes în cercurile de automobiliști amatori și profesioniști, că ea va răspunde, cu competență, necesităților de informare într-un domeniu de activitate de mare actualitate.

fotbal

AGENDA PREGĂTIRILOR

Un jucător de handbal la Minerul Baia Mare

În lotul cu care *Minerul Baia Mare* va începe returul a fost introdus — recent — un... handbalist. Este vorba de *Mihai Redeș*, fost jucător în echipa de handbal Minerul din divizia B. Proaspătul fotbalist are calități certe care l-au determinat pe antrenorul Voroncovschi să-l introducă în lot. Redeș va juca în linia de atac sau cea mediană a echipei. În meciurile amicale pe care le-a susținut la Minerul (cu Victoria Carei 1—0 și 1—2, cu Gloria la Bistrița 2—2) handbalistul Redeș a dat satisfacție. Să-l vedem și în meciurile de campionat...

V. SASARANU-coresp.

Tradiția obligă...

C.F.R. Pașcani, formație care activează de zece ani în divizia secundă a campionatului republican, reîncepe întrecerile campionatului într-o situație puțin încurajatoare — locul 13 cu 11 p în seria I a diviziei B. Conducerea secției de fotbal și antrenorul formației *V. Simina*, fost jucător timp de 12 ani la C.F.R. Pașcani, sînt convinși că echipa va sălta de pe acest loc al clasamentului. Jucătorii se antrenează cu multă seriozitate pentru reluarea campionatului. După ce s-au întors de la Bușteni, unde s-au pregătit aproape două săptămîni, ceferiștii se antrenează acum zilnic pe stadionul din localitate, punînd accentul pe obținerea unei condiții fizice cît mai bune. Cu cei mai tineri jucători, promovați recent în lot, se lucrează pentru perfecționarea unor procedee tehnice, ca de exemplu, conducerea balonului, pasa, șutul la poartă, preluarea mingii în mișcare etc.

E. CONSTANTIN-coresp.

Un nou antrenor la C. S. M. Sibiu

Echipa divizionară B, *C.S.M. Sibiu*, are de cîteva zile un nou antrenor, și anume, pe *Mircea Negru*, profesor de educație fizică. Ca antrenor secund a rămas dr. N. Popa, iar vechiul conducător tehnic al C.S.M. Sibiu, I. Ghilind, se ocupă de pregătirea echipei de juniori.

Noul antrenor al sibienilor și-a propus întinerirea formației. Astfel, pe lîngă Crețu (Șoimii Buzău) și *Dinu* (Elastic Sibiu) vor fi promovați în lot doi juniori proprii, *Beniug* și *Ciobanu*.

I. IONESCU-coresp. principal

Meci pe stadionul Dinamo

Stadionul din șos. Ștefan cel Mare găzduiește azi, indiferent de starea timpului, meciul de verificare dintre Dinamo (tineret) și Oțelul Galați. Ora de începere — 15,30.

SUB SEMNUL U.E.F.A. '69

După cum ne informează antrenorul federal GH. OLA, responsabilul echipei naționale de juniori, în zilele de 22 și 23 februarie va avea loc, la București, o nouă convocare a lotului de juniori, care se pregătește pentru turneul U.E.F.A. din primăvară. Această acțiune urmărește, pe de o parte, verificarea gradului actual de pregătire al componenților lotului și, pe de altă parte, studierea posibilităților de încadrare în lot a unor noi jucători. Astfel, vechilor componenți ai lotului — *Ariciu, Iordache, Negru, Cristache, Gligorie, Drăgan, Hainal, Crîngașu, Sătmăreanu, Sandri, Ștefănescu, Beldeanu, Naom, Vișan, Lăbuș, Cantaro, Vlad, Kasai, Petreanu, Helvei, Ionescu și Simionaș* — li se vor adăuga alți „candidați": *Dobrin II* (F. C. Argeș), *Necula* (Minerul B. Mare), *Cosma* (C.F.R. Pașcani), *Unghiaș* (Colorom Codlea), *Deheleanu* (C.I.L. Blaj), *Bondrea* (Electroputere Craiova), *Niculescu* (Petrolul Ploiești), *Izet* (Ideal Cernavodă).

La această convocare nu vor participa jucătorii *Broșovschi* și *Atodiresei* (U.T.A.), aflați în turneu în Iugoslavia cu echipa de club.

Fază de joc dintr-o recentă partidă în care lotul național de juniori a avut ca adversar echipa de tineret Dinamo București.

Foto: E. SECHELY

Afară ninge, plouă, fotbaliștii se antrenează de zor pentru retur... Dovada? Imaginea alăturată, surprinsă de fotoreporterul nostru la ultimul antrenament al dinamoviștilor bucureșteni.

INEFICIENȚA CONCEPȚIEI ACTUALE DESPRE COMPETIȚIE ȘI ANTRENAMENT

INAMICUL NR. 1: SISTEMUL COMPETIȚIONAL DISCONTINUU

Dacă atunci cînd s-a vorbit pentru prima dată despre necesitatea absolută a continuității îndelungate a antrenamentelor sau despre obligativitatea aplicării solicitărilor intense, în vederea dobîndirii pregătirii impuse în activitatea de performanță, s-ar fi apreciat întreaga valoare și importanță practică a acestor principii, în mod sigur că astăzi fotbalul, ca și alte discipline sportive, ar fi atins adevărate culmi ale perfecțiunii.

La noi, însă, s-a adaptat formal antrenamentul și competiția la aceste cuceriri (localizînd aplicarea corespunzătoare a noilor cerințe pe perioade de timp impuse de calendarele competiționale, respectiv 6—7 luni pe an, cu pauze mai mici sau mai mari la mijlocul campionatului) sau s-a neglijat **importanța hotărîtoare a unității dintre continuitate și solicitările intense.**

În primul caz, s-a considerat că respectîndu se cele două principii ale pregătirii de performanță pe întinderea unui tur de campionat, adică în cazul nostru din luna august pînă în luna noiembrie și, apoi, în retur, din luna martie pînă în luna iunie, se îndeplinește caracterul științific al pregătirii și se asigură premisele progresului valoric al echipelor noastre. În cel de-al doilea caz, s-a apreciat că recurgîndu-se la solicitări intense în antrenamente numai în anumite etape (de obicei precompetițională și competițională de început de sezon) este suficient pentru a se obține acumulările prevăzute în obiective.

În ambele aspecte, așa cum vom vedea în continuare, se manifestă o eroare, subliniată puternic de realitatea orientărilor eficiente din fotbalul de mare performanță.

Este cunoscut, de exemplu, că, în special în ultimul deceniu, diferite formule competiționale, în întrecerile oficiale interne sau internaționale, au angajat cele mai bune echipe de club sau reprezentative într-un program de jocuri de o densitate neobișnuită, ocupînd, în anumite cazuri, cîte 10—11 luni dintr-un an. **Susținerea de către unele echipe ca Real Madrid, Benfica, Internazionale, Celtic etc a unor eforturi susținute, din ce în ce mai grele** (prin specificul competiției: cupă, turneu etc.) **timp îndelungat** (3—4 ani și chiar 6—7 ani, cu vacanțe scurte de 2—4 săptămîni într-un sezon) **nu numai că nu au degradat potențialul general al jucătorilor, dar, în mod surprinzător, după 1—2 sezoane de asemenea „încărcare" AU ACCELERAT PROCESUL DE PERFECȚIONARE ȘI DE VALORIFICARE A RANDAMENTULUI MAXIM AL ECHIPELOR ȘI COMPONENȚILOR ACESTORA.**

Străbătînd această cale, s-a putut exprima, practic, care trebuie să fie adevărata interpretare a continuității și a intensității solicitărilor.

ESTE LECȚIA PE CARE NE-O DĂ FOTBALUL REALIST, ÎN MOMENTUL ÎN CARE NOI ÎNCĂ MAI EZITAM, ÎNCĂ MAI AVEM INCERTITUDINI ÎN APRECIEREA CORELĂRII PERFECTE A ACTIVITĂȚII COMPETIȚIONALE ȘI DE ANTRENAMENT, CU UNELE LEGI VERIFICATE DE CEA MAI ÎNAINTATĂ PRACTICĂ. La noi s-a greșit, socotindu-se că principiile pregătirii pentru performanță pot fi subordonate unor factori subiectivi, cum este, de exemplu, un calendar competițional în care întinderea și densitatea jocurilor constituie — de fapt — elemente subiective și oarecum arbitrare.

Suprimarea după cca 4 luni (un sezon competițional) a jocurilor oficiale și amicale, ca și a antrenamentelor de mare solicitare, programarea imediată a odihnei obligatorii (?!) și a vacanțelor recreative (3—4 săptămîni!), la care se adaugă apoi încă 3—4 săptămîni de „reacomodare la efort", determină „stingerea" ecoului unor modificări favorabile care de-abia mijiseră.

Principiile pregătirii nu pot fi subordonate unor factori subiectivi

Ce indici obiectivi avem în vedere cînd, numai după 15—16 jocuri oficiale, respectiv după un tur de campionat, reclamăm oboseala jucătorilor și cerem în numele obiectivității odihnă și vacanțe pentru echipele noastre?

Ne este încă o teamă teribilă să nu obosim jucătorii în antrenamente și competiții, deși recunoaștem totaș semnificația acestui semn îmbucurător prin care se marchează realizarea unui volum oarecare de acumulări, de transformări favorabile.

Dacă admitem că fotbalul modern este încadrat în rîndul sporturilor în care efortul cerut atinge valori maximale, nu ne putem împăca cu fărămițarea și diluarea competiției sau a antrenamentelor, într-o discontinuitate nepermisă. Aceasta cu atît mai mult cu cît este dovedit că **CU CÎT PERIOADA PREGĂTIRII INTENSE ESTE MAI SCURTĂ, CU ATÎT PREGĂTIREA FIZICĂ SE PIERDE MAI UȘOR,** redobîndirea ei necesitînd, apoi, timp îndelungat și eforturi deosebite.

Judecînd din acest punct de vedere se poate explica faptul că la noi echipele se învîrtesc în permanență în jurul unor indici neevoluați, reluînd de fiecare dată, de două ori într-un campionat, aceleași preocupări nefinalizate.

După părerea mea, pentru a atinge de două ori într-un campionat (în tur și retur), nivelul maxim de randament (pe o distanță de 3 luni, începînd pregătirile pe un fond de potențial foarte scăzut și avînd în vedere actualele cerințe ale jocului) este nevoie de un mare consum de energie, dirijată nerațional, deoarece nu se urmărește în principal realizarea unui salt calitativ superior momentului încheierii ultimei perioade competiționale, ci redobîndirea indicilor de pregătire fizică perfectă.

Turneele de iarnă în țările cu climă caldă sînt foarte utile

Receptive la ceea ce se poate să însemne pauzele îndelungate în activitatea competițională, forurile conducătoare ale fotbalului dintr-o serie de țări au acționat în consecință. Astfel, au fost reorganizate campioanele interne prin creșterea la maximum a densității întîlnirilor oficiale, fără pauză între tur și retur, actualele formule din Anglia, R. F. a Germaniei, Italia și alte țări fiind caracterizate printr-o duritate foarte mare. Acolo unde, din cauza condițiilor climaterice, nu se poate realiza o perfectă continuitate a campionatelor ca, de exemplu, în Iugoslavia, Ungaria, U.R.S.S., etc. a fost mult lărgit volumul întîlnirilor în tot sezonul favorabil sau în anotimpul nefavorabil; iar pentru echipele și loturile reprezentative au fost asigurate condiții de pregătire sau de participare la competiții în țările cu climă favorabilă. **ESTE DE REȚINUT AMPLOAREA PE CARE AU LUAT-O TURNEELE DE IARNĂ, ORGANIZATE PRETUTINDENI ÎN ȚĂRILE CU CLIMA CALDĂ, ÎN CARE SE AFLA UN NUMĂR MASIV DE ECHIPE VALOROASE (DE CLUB ȘI REPREZENTATIVE).**

★

Dar pînă la schimbarea sistemului de disputare a campionatului nostru național (lucru posibil numai prin înzestrarea stadioanelor cu instalații de nocturnă, ceea ce ar permite desfășurarea jocurilor și pe timpul verii) este absolut necesar să organizăm, cu toată atenția, pentru cele mai bune echipe pe care le avem, ca și pentru jucătorii din loturi, largi posibilități de **CONTINUARE A ACTIVITĂȚII COMPETIȚIONALE ȘI DE ANTRENAMENT** (evident, nu la nivelul solicitărilor maxime) în perioada dintre turul și returul campionatului.

O bună organizare a perioadei de întrerupere, chiar și în sistemul actual de desfășurare a campionatului, poate duce la îmbunătățiri substanțiale ale valorii și potențialului general ale celor mai buni jucători ai noștri. Dacă, de exemplu, după încheierea antrenamentelor și jocurilor din turul campionatului se acordă jucătorilor o scurtă vacanță (de 8—10 zile), urmînd ca apoi să se reia pregătirile cu 2—3 antrenamente de „menținere" și în continuare cu un turneu de 4—6 jocuri. Ciclul (de data aceasta fără vacanță) reluîndu-se după o perioadă de pregătire mai intensă, în preajma reînceperii noului sezon, poate asigura pregătirii un grad sporit de eficiență. De altfel, anul acesta, întîmplător, cu prilejul jocului amical cu Anglia, a fost realizată o verificare a prospețimei și gradului de readaptare a jucătorilor după încheierea primei părți a campionatului. Toate previziunile optimiste, în această direcție, au fost confirmate deplin. **Schimbarea concepției și a modului de pregătire a echipelor, în perioada de întrerupere a campionatului, în actualul sistem, ar genera, bineînțeles pînă la instalarea adaptării corespunzătoare, unele manifestări negative, trecătoare, în comportamentul și randamentul jucătorilor.**

Din acest motiv (luînd în considerație experiența echipelor maghiare, care în anul 1962 au trecut, între turul și returul campionatului intern, la schimbarea metodelor de pregătire) adoptarea noilor orientări, indiferent de natura lor, trebuie efectuată simultan, în bloc, de către toate echipele.

Atenție la tendințele de viitor!

Pericolul pe care poate să-l reprezinte apariția pauzelor mai îndelungate în activitatea competițională și de antrenament a echipelor de

torul tehnic al federației engleze de fotbal, Allen Wade, în lucrarea **„THE GUIDE TO TRAINING AND COACHING"** — îndrumarul activității de pregătire a echipelor fruntașe engleze — atrage atenția că orice coborîre exagerată a nivelului pregătirii după încheierea unui campionat are repercusiuni neplăcute pentru sezonul următor și pentru procesul de creștere a valorii echipelor.

Tehnicianul englez subliniază greșelile comise, în sensul că antrenorii au admis ca în perioada de tranziție dintre un campionat și altul să se scadă intensitatea antrenamentelor pînă la 50% din nivelul intensității maxime a eforturilor din perioada competițională.

Pentru activitatea viitoare, Allen Wade indica ca regimul perioadei dintre două campionate să urmeze un curs mai eficient și anume:

— după două săptămîni de repaus total (de la ultimul joc oficial), timp în care nu s-a pierdut (în condițiile unei vieți ordonate) decît cca 30—40% din potențialul maxim al pregătirii, jucătorii reiau pregătirile;

— jucătorii care necesită, în urma aprecierii medicului, perioade mai lungi de refacere, de la caz la caz, pot continua repausul încă maximum două săptămîni;

— pe timpul perioadei de tranziție, numărul antrenamentelor va fi mai redus, dar nu vor începe la o intensitate mai scăzută de 60% din intensitatea maximă a antrenamentelor din perioada competițională;

— perioada de tranziție va dura 2—3 săptămîni, iar cea pregătitoare 10—11 săptămîni;

— pentru menținerea unui nivel optim al intensității pregătirilor se pot introduce turnee post-sezon și pre-sezon de cîte două săptămîni fiecare.

Iată, deci, că o dată cu perfecționarea mijloacelor de recuperare a efortului, cu o justă raționalizare și optimizare a mijloacelor antrenamentului modern, dar mai ales cu o perfectă încadrare a jucătorilor în normele regimului de viață sportivă, a devenit realizabil (chiar în condițiile unei mari încleștări competiționale) un deziderat major al pregătirii sportive de performanță: **CONTINUITATEA ÎN SUSȚINEREA EFORTURILOR INTENSE SA CUPRINDA APROAPE UN AN ÎNTREG.**

Fotbalul de mare valoare atestă deplin această cerință obiectivă!

În ceea ce ne privește, este necesar să ne revizuim concepția cu privire la competiție și antrenament, pentru a putea să ne bucurăm din plin de roadele adevărurilor din fotbalul marilor performanțe!

prof. D. TEODORESCU
antrenor federal

NOTE

FRUCT AL STRĂDANIEI

„Cine se zbate, răzbate" — spune o veche zicală valabilă și în ceea ce-l privește pe *Nicolae Proca*, fost jucător al Steagului roșu (vă mai amintiți de redutabilul cvintet Hașoti-Fusulan-Proca-Meszaros-David?), actualmente antrenor secund al formației brașovene.

L-am întîlnit, zilele trecute, pe unul din bulevardele Capitalei, într-un moment de mare satisfacție pentru el: *„Acum o jumătate de oră am absolvit, cu succes* (n.n. nota 10!) *examenul de teoria educației fizice, ultimul înainte de a obține categoria I de calificare"*. Cîteva minute după aceea, aflam și performanțele anterioare realizate de Proca de la primii săi pași în meseria de antrenor: calificarea de antrenor a obținut-o în anul 1960. Trei ani mai apoi a absolvit cursul, de trei luni, de la I.C.F., cu calificativul excepțional, devenind antrenor de categoria a III-a. În 1965, din nou reușită deplină (tot primul) în încercarea de a mai urca o treaptă (categoria a II-a).

Și acum? Da, proaspăt antrenor cu categoria I. Unul din foarte puținii noștri tehnicieni care s-a încumetat să pătrundă adînc și în tainele pedagogiei, psihologiei, fiziologiei, anatomiei etc. În dorința de a găsi mai sigur la adevăr în sportul lui preferat.

— Ce proiecte aveți? — l-am întrebat înainte de a ne zice la revedere.

— *Deocamdată, rămul singur. Să contribui și eu, alături de antrenorul Valentin Stănescu, cu care mă înțeleg de minune, la readucerea echipei noastre în prima divizie a țării. În cei 20 de ani de cînd mă aflu la Steagul roșu, aceasta ar fi cea mai mare bucurie a mea.*

— g. n. —

MOFTUROȘII

Duminică, la Pașcani, echipa locală C.F.R. urma să susțină meciul revanșă — de fapt, tot un meci de pregătire — cu Ceahlăul Piatra Neamț, cu care se întîlnise cu o săptămînă înainte, pe terenul acesteia. Și, cum la Pașcani a nins mult, oamenii și-au... suflecat mînecile, neslsînd treaba pînă n-au curățat terenul de zăpadă.

Fotbaliștii din Piatra Neamț, care sosiseră în dimineața meciului, au susținut însă că terenul nu este bine curățat și, cu toate insistențele organizatorilor, au refuzat să joace, întorcîndu-se la Piatra Neamț. Deci, drum degeaba, bani irosiți, pregătire neefectuată.

Curios — foarte curios, ținînd seama că în aceste zile TOATE terenurile sînt desfundate sau acoperite cu zăpadă. Și, totuși, echipele se antrenează.

Te pomenești că, la primăvară, în caz de ploaie, fotbaliștii de la Ceahlăul nu vor vrea să joace decît cu... umbrele?!

C. ENEA
corespondent

Hotărîți-vă!

În urma noii împărțiri administrativ-teritoriale a țării, pentru o reprezentare corespunzătoare a tuturor județelor, Federația Română de Fotbal a hotărît la vremea respectivă ca în divizia C să activeze 128 de formații, repartizate în 8 serii. Mulți s-au bucurat cînd au auzit de această măsură.

Și celor din Negrești, de pildă, le-a părut bine. Un singur lucru au uitat: dacă i s-au asigurat acestei formații condițiile minime pentru a putea participa la o asemenea competiție; dacă terenul, cabinele pentru arbitri și vestiarele sînt dotate în mod corespunzător. Și, în sfîrșit, competiția programînd jocuri (și, deci, deplasări) la Bacău, Buhuși, Iași, Vatra Dornei, cine va suporta cheltuielile? În atmosfera entuziastă de atunci, greutățile păreau rezolvabile. Dar sprijinul s-a rezumat la vorbe. Fapte, mai puține. Echipa din Negrești a început să absenteze de la jocurile programate, alteori nu și-a îndeplinit obligațiile de gazdă. La meciul Unirea-Penicilina Iași a... uitat să plătească baremul de arbitraj. După 3 sau 4 neprezentări Unirea Negrești a fost exclusă din campionat.

Și acesta nu e singurul caz. Iată că din Oradea ni s-a anunțat că I.A.S. și-a desființat secția de fotbal. Nu cumva mai au de gînd și alții să procedeze la fel? Să spună din timp. Oricum, avînd aceste exemple, F.R.F. trebuie să atragă atenția unor asociații și echipe că participarea în divizia C nu e o joacă.

C. ALEXE

NICOLAE FULEA

Un tragic accident a pus capăt, la numai 42 de ani, lui Nicolae Fulea, **arbitru și fost jucător de rugby, prezență permanentă pe stadioane de-a lungul unui sfert de veac. Cei ce l-au cunoscut îi vor păstra prietenească amintire.**

Înhumarea va avea loc joi 20 februarie, ora 14, la cimitirul Sf. Vineri.

PROGRAMUL RETURULUI DIVIZIEI C, SERIA I

ETAPA A XVI-A, 9 MARTIE

Viitorul Botoșani — Minerul Gura Humorului (2—3)
Victoria Roman — Letea Bacău (0—1)
Știința Bacău — Cimentul Bicaz (1—0)
Textila Buhuși — Fulgerul Dorohoi (2—2)
Foresta Fălticeni — Unirea Negrești (3—2)
Nicolina Iași — Foresta Ciurea (2—3)
Minobrad V. Dornei — Penicilina Iași (0—0)
Petrolul Moinești — Rarăul Cîmpulung (0—1)

ETAPA A XVII-A, 16 MARTIE

Penicilina Iași — Știința Bacău (0—2)
Rarăul Cîmpulung — Minobrad V. Dornei (2—3)
Letea Bacău — Viitorul Botoșani (0—5)
Minerul Gura Humorului — Nicolina Iași (0—0)
Cimentul Bicaz — Victoria Roman (2—2)
Fulgerul Dorohoi — Petrolul Moinești (0—3)
Unirea Negrești — Textila Buhuși (1—9)
Foresta Ciurea — Foresta Fălticeni (0—2)

ETAPA A XVIII-A, 23 MARTIE

Victoria Roman — Fulgerul Dorohoi (2—1)
Cimentul Bicaz — Foresta Ciurea (0—1)
Știința Bacău — Minobrad V. Dornei (0—1)
Textila Buhuși — Petrolul Moinești (1—2)
Nicolina Iași — Letea Bacău (0—2)
Rarăul Cîmpulung — Viitorul Botoșani (0—1)
Foresta Fălticeni — Penicilina Iași (1—3)
Unirea Negrești — Minerul Gura Humorului (1—5)

ETAPA A XIX-A, 30 MARTIE

Letea Bacău — Rarăul Cîmpulung (0—5)
Petrolul Moinești — Știința Bacău (0—1)
Fulgerul Dorohoi — Nicolina Iași (2—3)
Minerul Gura Humorului — Foresta Fălticeni (1—2)
Viitorul Botoșani — Unirea Negrești (2—0)
Foresta Ciurea — Victoria Roman (0—1)
Minobrad V. Dornei — Cimentul Bicaz (1—3)
Penicilina Iași — Textila Buhuși (0—0)

ETAPA A XX-A, 6 APRILIE

Foresta Fălticeni — Cimentul Bicaz (0—0)
Unirea Negrești — Foresta Ciurea (0—3)
Victoria Roman — Rarăul Cîmpulung (1—1)
Știința Bacău — Nicolina Iași (0—0)
Penicilina Iași — Petrolul Moinești (2—1)
Fulgerul Dorohoi — Letea Bacău (1—1)
Textila Buhuși — Minerul Gura Humorului (0—4)
Viitorul Botoșani — Minobrad V. Dornei (1—1)

ETAPA A XXI-A, 13 APRILIE

Minobrad V. Dornei — Foresta Ciurea (1—0)
Victoria Roman — Textila Buhuși (0—4)
Cimentul Bicaz — Unirea Negrești (2—1)
Minerul Gura Humorului — Fulgerul Dorohoi (0—3)
Rarăul Cîmpulung — Știința Bacău (0—5)
Petrolul Moinești — Viitorul Botoșani (0—1)
Letea Bacău — Penicilina Iași (0—2)
Nicolina Iași — Foresta Fălticeni (2—3)

ETAPA A XXII, 20 APRILIE

Penicilina Iași — Nicolina Iași (3—3)
Minerul Gura Humorului — Cimentul Bicaz (3—0)
Viitorul Botoșani — Textila Buhuși (0—2)
Unirea Negrești — Rarăul Cîmpulung (0—2)
Foresta Fălticeni — Victoria Roman (3—1)
Fulgerul Dorohoi — Minobrad V. Dornei (0—3)
Foresta Ciurea — Petrolul Moinești (1—6)
Știința Bacău — Letea Bacău (2—0)

ETAPA A XXIII-A, 27 APRILIE

Textila Buhuși — Letea Bacău (0—1)
Petrolul Moinești — Nicolina Iași (1—2)
Penicilina Iași — Victoria Roman (1—2)
Minobrad V. Dornei — Foresta Fălticeni (1—5)
Cimentul Bicaz — Viitorul Botoșani (2—5)
Știința Bacău — Minerul Gura Humorului (1—3)
Unirea Negrești — Fulgerul Dorohoi (0—3)
Rarăul Cîmpulung — Foresta Ciurea (1—4)

ETAPA A XXIV-A, 4 MAI

Victoria Roman — Petrolul Moinești (1—3)
Textila Buhuși — Cimentul Bicaz (2—1)
Fulgerul Dorohoi — Foresta Fălticeni (0—4)
Letea Bacău — Unirea Negrești (2—0)
Nicolina Iași — Rarăul Cîmpulung (2—2)
Foresta Ciurea — Penicilina Iași (1—3)
Viitorul Botoșani — Știința Bacău (1—2)
Min. Gura Humorului — Minobrad V. Dornei (0—2)

ETAPA A XXV-A, 11 MAI

Unirea Negrești — Nicolina Iași (0—3)
Foresta Ciurea — Fulgerul Dorohoi (1—2)
Viitorul Botoșani — Victoria Roman (2—4)
Penicilina Iași — Minerul Gura Humorului (0—1)
Știința Bacău — Textila Buhuși (3—1)
Foresta Fălticeni — Rarăul Cîmpulung (0—0)
Minobrad V. Dornei — Letea Bacău (1—3)
Petrolul Moinești — Cimentul Bicaz (2—3)

ETAPA A XXVI-A, 18 MAI

Foresta Fălticeni — Știința Bacău (0—0)
Cimentul Bicaz — Penicilina Iași (2—1)
Minerul Gura Humorului — Petrolul Moinești (1—2)
Letea Bacău — Foresta Ciurea (1—2)
Nicolina Iași — Minobrad V. Dornei (0—0)
Fulgerul Dorohoi — Viitorul Botoșani (1—4)
Victoria Roman — Unirea Negrești (6—1)
Rarăul Cîmpulung — Textila Buhuși (1—3)

ETAPA A XXVII-A, 25 MAI

Viitorul Botoșani — Foresta Ciurea (1—3)
Știința Bacău — Victoria Roman (1—0)
Cimentul Bicaz — Rarăul Cîmpulung (0—1)
Penicilina Iași — Fulgerul Dorohoi (1—2)
Petrolul Moinești — Foresta Fălticeni (1—3)
Minobrad V. Dornei — Unirea Negrești (1—1)
Textila Buhuși — Nicolina Iași (0—4)
Minerul Gura Humorului — Letea Bacău (1—1)

ETAPA A XXVIII-A, 1 IUNIE

Foresta Fălticeni — Textila Buhuși (0—1)
Fulgerul Dorohoi — Cimentul Bicaz (1—1)
Victoria Roman — Minobrad V. Dornei (1—1)
Letea Bacău — Petrolul Moinești (1—4)
Nicolina Iași — Viitorul Botoșani (0—4)
Foresta Ciurea — Minerul Gura Humorului (0—1)
Unirea Negrești — Știința Bacău (0—3)
Rarăul Cîmpulung — Penicilina Iași (0—1)

ETAPA A XXIX-A, 8 IUNIE

Rarăul Cîmpulung — Minerul Gura Humorului (1—1)
Victoria Roman — Nicolina Iași (0—1)
Foresta Fălticeni — Viitorul Botoșani (0—0)
Textila Buhuși — Foresta Ciurea (1—1)
Știința Bacău — Fulgerul Dorohoi (3—0)
Penicilina Iași — Unirea Negrești (3—2)
Cimentul Bicaz — Letea Bacău (1—1)
Petrolul Moinești — Minobrad V. Dornei (1—5)

ETAPA A XXX-A, 15 IUNIE

Minobrad V. Dornei — Textila Buhuși (0—1)
Foresta Ciurea — Știința Bacău (1—5)
Nicolina Iași — Cimentul Bicaz (1—0)
Unirea Negrești — Petrolul Moinești (0—3)
Letea Bacău — Foresta Fălticeni (0—4)
Fulgerul Dorohoi — Rarăul Cîmpulung (0—1)
Viitorul Botoșani — Penicilina Iași (1—0)
Minerul Gura Humorului — Victoria Roman (0—2)

LOTO-PRONOSPORT

4 ZILE PÎNĂ LA ÎNCHIDEREA VÎNZĂRII BILETELOR LA CONCURSUL EXCEPȚIONAL PRONOEXPRES DIN 23 FEBRUARIE 1969.

Concursul excepțional Pronoexpres de duminică 23 februarie 1969 se anunță a fi unul din cele mai atractive, deoarece beneficiază de numeroase premii.

La acest concurs se atribuie în număr NELIMITAT următoarele autoturisme: VOLGA, DACIA 1100, MOSKVICI 408 cu 4 faruri și radio, SKODA 1000 M.B. și alte 10 prin tragere la sorți: 4 DACIA 1100, 2 MOSKVICI 408 cu 4 faruri și radio, 2 SKODA 1000 M.B. și 2 TRABANT 601.

De asemenea, se mai atribuie 50 de excursii în ITALIA prin O.N.T., premii în numerar de valoare variabilă și premii fixe în bani.

Participarea se face pe următoarele 4 feluri de bilete: seria A = 3 lei, seria B = 9 lei, seria M = 18 lei și seria N = 30 lei.

Vă reamintim că biletele seria „N" de 30 lei vă asigură participarea la toate cele 10 extrageri = 100 de numere.

Vînzarea biletelor pentru concursul excepțional Pronoexpres din 23 februarie a. c. se face pînă sîmbătă 22 februarie inclusiv.

Tragerea concursului Pronoexpres de astăzi va avea loc la București în sala Clubului Finanțe Bănci din strada Doamnei nr 2 cu începere de la ora 18,30. Tragerea va fi radiodifuzată.

PRONOSPORT

premiile concursului nr. 7 din 16 februarie 1969

Categoria I: (12 rezultate) 1 variantă a 95.072 lei; categoria a II-a (11 rezultate) 27 variante a 4.225 lei; categoria a III-a: (10 rezultate) 332 variante a 515 lei.

PERFORMANȚE REMARCABILE ALE TENISMANILOR ROMÂNI ÎN INDIA

BOMBAY, 18 (*Agerpres*). — În turneul internațional de tenis de la *Bombay*, s-au disputat cîteva finale. Proba de dublu mixt a fost cîștigată de cuplul *Sever Dron* (România) — *Eva Lindquist* (Suedia), care au dispus în finală de *Mărmureanu* — *Judith Dibar* (România) cu scorul de 6—2, 6—3. În proba de simplu masculin *Minotra* (India) l-a învins pe *Rybarczyk* (Polonia), iar în cea masculină de dublu *S. P. Misra* — *S. S. Misra* (India) au terminat învingători în întîlnirea cu polonezii *Nowicky* — *Rybarczyk* cu scorul de 6—3, 6—3.

ECHIPA U. R. S. S. — CAMPIOANĂ MONDIALĂ DE BANDY

STOCKHOLM 18. — Campionatul mondial de hochei cu mingea (bandy) s-a încheiat cu victoria selecționatei U.R.S.S., care, în ultimul meci, disputat la Upsala, a învins cu scorul de 2—1 (1—1) reprezentativa Suediei.

Cum se desfășoară turneele fulger de tenis de masă?

S-a schimbat regulamentul la tenis de masă? Această întrebare și-au pus-o desigur mulți cititori cînd au văzut rezultatele unui turneu fulger desfășurat recent în Japonia. Știrea publicată de ziarul nostru conținea următoarele: „*În turneul fulger, japonezul Sathoshi Kawahara l-a învins în finală pe maghiarul Rozsas cu 15—15, 11—18, 51—24!*" La prima impresie, scorurile păreau de handbal sau de... baschet! O greșeală? Nicidecum!

Înapoiat recent din Japonia, *Peter Rozsas* a acordat un interviu ziarului „NEPSPORT", dezvăluind „misterul".

— *Invenția* — spune Rozsas — *aparține japonezilor. În dorința de a face turneele mai operative, mai interesante pentru public, cîțiva antrenori au inițiat turneele demonstrative fulger. Acest regulament sui generis este cît se poate de simplu:*

1. Se joacă trei seturi de cîte 5 minute

2. În ultimul set, decisiv, fiecare punct este triplat

3. Executarea serviciului este obligatorie în 5 secunde după primirea mingii.

4. Pentru a ajunge în posesia mingii, într-un timp cît mai scurt, în jurul mesei sînt postați 6 culegători de mingi

Care este scopul acestor turnee demonstrative?

— *În afară de cel arătat mai sus, turneele fulger constituie un excelent antrenament pentru jucători. Tensiunea nervoasă și concentrarea jucătorului este mai mare, tinzîndu-se ca într-un timp record să desfășoare un joc cît mai eficace.*

Fiind întrebat ce părere are despre jucătorii japonezi și dacă aceștia își păstrează șansele pentru locurile fruntașe la C.M. de la München, Rozsas a răspuns:

— *Scheletul echipei Japoniei este de pe acum alcătuit. În prezent, Ito — campionul țării, Kono — campionul Asiei și Hasegava — campionul mondial, sînt titulari de drept. Ei se antrenează într-un mod fantastic și ca intensitate și ca durată: 7—8 ore pe zi din care un procent de 90 la sută este dedicat jocului școală. Pentru exersarea jocului de apărare ei aleg mingi mai moi, și invers, mingi foarte tari, pentru jocul ofensiv.*

Japonezii sînt optimiști în privința C.M. de la München. Au și de ce. La ora actuală, diferența dintre ei și noi europenii este încă destul de mare. Singurul jucător de care se tem japonezii este Schöler.

Să fie chiar singurul?

Fotbalul oferă faze palpitante, în special în careu, așa cum este cea din fotografia de mai sus. Portarul Manglitz protejat de Müller (ambii de la M.S.V. Duisburg) față în față cu Weist, atacantul echipei Borussia Dortmund

PREMIERĂ EUROPEANĂ ÎN PRELIMINARIILE C. M. DE FOTBAL DIN ACEST AN:

Pregătirile adversarilor noștri — Alte știri și rezultate la fotbal

Primul meci din preliminariile campionatului mondial din acest an în Europa are loc duminică la Liège: *Belgia-Spania*. Întîlnirea este așteptată cu un interes deosebit, deoarece de ea depinde în mare măsură dacă belgienii vor putea ocupa primul loc în grupă. În caz de victorie, Belgia cu mari șanse candidează la calificarea în turneul final. Spaniolii privesc cu multă seriozitate jocul de la Liège. Selecționerul *Edoardo Toba* a alcătuit un lot format din 17 jucători din care se va alcătui echipa. Iată-l: portari — *Iribar* (Atletico Bilbao), *Sadurni* (F. C. Barcelona), *Martin* (Las Palmas), fundași — *Torres*, *Gallego*, *Eladio* (toți F. C. Barcelona); mijlocași — *Zoco* (Real Madrid), *Zabalza* (F. C. Barcelona), *Guedes* (Las Palmas), *Glaria* (Espanol), înaintași — *Claramunt* (Valencia), *Amancio*, *Velasquez*, *Grosso* (toți Real Madrid), *Vava*, *Asensi* (ambii de la Elche) și *Rojo* (Atletico Bilbao).

În grupa I preliminară, din care face parte și selecționata României pregătirile echipelor sînt în curs. Cîteva cuvinte despre adversarii noștri.

In Grecia, timpul favorabil a permis desfășurarea normală a jocurilor de campionat. Meciurile cunosc o deosebită afluență din partea publicului, înregistrîndu-se în medie peste 20 000 de spectatori. (La jocul Olyimpiakos—A.E.K. au asistat 36 000 de spectatori). O formă deosebită dovedesc internaționalii de la A.E.K., înaintașii *Sideris* și *Papaioanu*. Ambii se află în fruntea clasamentului golgeterilor cu 14 și respectiv 9 goluri.

In Elveția campionatul nu a fost reluat încă. Echipele de club susțin meciuri amicale pregătindu-se pentru prima etapă a returului programată la începutul lunii martie. La sfîrșitul lunii martie, reprezentativa Elveției susține primul amical al anului cu Spania, în deplasare.

În Portugalia, cu toate că Benfica arată în campionat o formă slabă, totuși rezultatul valoros cu Ajax și calificarea mai mult ca sigură a acestei formații în semifinalele C.C.E. au produs mult optimism. În campionat, primii pe lista golgeterilor sînt *Torres* (Benfica) cu 16 goluri, *Pinto* (Porto) cu 14 g, *Camolas* (Varzim) și *Manuel Antonio* (Academica) cu cîte 12 g. Eclipsa prin care trece *Eusebio* este dovedită de altfel și de golurile puține pe care le-a marcat în actualul campionat: doar 4!

ECHIPA U.R.S.S. și-a început turneul în America de Sud, jucînd la Bogota cu formația locală Millionarios. Întîlnirea s-a încheiat cu un rezultat de egalitate: 2—2 (1—0).

DINAMO KIEV a plecat în S.U.A., unde va susține patru întîlniri cu diferite formații americane. Primul joc va avea loc la San Francisco, în compania echipei „Californian Clippers".

„Au fost sau nu surprize?"

(Urmare din pag. 1)

joritate, aprecieri elogioase la adresa românilor. Să vă redăm cîteva dintre acestea, realmente printre cele mai edificatoare. Astfel, Gaudenz Gartmann (Elveția), șeful Comisiei tehnice a F.I.B.T. (Federația Internațională de Bobsleigh și Tobogganing), a spus, printre altele: „*Extraordinar acest campionat! Italienii și românii au atins culmile măiestriei în bob...*" Secretarul general al F.I.B.T., Cesare Bonavini (Italia), a spus: „*Bravo, bravo tuturor concurenților!... Panțuru al dv. va rămîne un nume mare în istoria bobului...*" Nici presa nu a lăsat deoparte aprecierile deosebit de favorabile la adresa echipajului Panțuru — Focșeneanu. „THE TIMES UNION", care apare la Albany, capitala statului New York, scrie, printre altele: „*...Panțuru — un superlativ al pilotajului în bob...*" Cotidianul „POST STANDARD", care apare la Syracusa, publică fotografia lui Panțuru sub'liniind că „*...echipajul Roma ei a străbătut zig-zag-ul cu o măiestrie inegalabilă*".

Laudele-laude, dar, acum, atenția micii delegații românești, de altminteri o campioană a modestiei, se îndreaptă spre apropiata întrecere a boburilor de 4 persoane. Pentru un loc în formația condusă de Panțuru candidează Focșeneanu, Neagoe, Țancov și Pușcaș, care au și început antrenamentele. În prima zi, după o primă coborîre nesemnificativă, un fel de luare de contact sau, dacă vreți, repriză de studiu, a urmat a doua manșă, la capătul căreia crainicul a anunțat, cu mare entuziasm, că echipajul american pilotat de Robert „Bobby" Said a stabilit un nou record al pîrtiei cu timpul de 1:05,88. Un timp excelent, fără îndoială, dar, cîteva minute mai tîrziu, același crainic avea să anunțe că recordul sus-amintit nu a avut o viață prea lungă: românii îl îmbunătățiseră — 1:05,85! O plăcută surpriză și, sperăm, nu ultima de acest fel, pe care o vom avea din partea reprezentanților noștri...

Prima cursă a sezonului ciclist în Italia — prima surpriză... Iată-l pe rutierul italian Claudio Michelotti trecînd victorios linia de sosire în „Trofeul Laigueglia", după ce a lăsat în urmă plutonul tuturor așilor, în frunte cu celebrul Eddy Merckx.
Telefoto: A. P. AGERPRES

Schiori fondiști în Cehoslovacia

Ieri au părăsit țara, plecînd în Cehoslovacia, schiorii fondiști *Marcela Leampă*, *Gheorghe Cincu* și *Petre Dinu* care vor participa în localitatea Vysoke Tatry la un concurs de schi la care au fost invitați sportivi din mai multe țări.

Actualitatea internațională

Marele învins...

Simetrie periculoasă?... Cei doi patinatori din fotografie nu se vor ciocni în alunecarea lor pe pista de gheață. La fuleul următor ei se separă din nou, intrînd în culoarele aparținînd fiecăruia. Sînt Kees Verkerk (dreapta) — marele învins al mondialelor de patinaj viteză de la Deventer — și Per Willy Guttormsen, primii doi clasați în cursa de 5000 m. Victoria lui Verkerk în această probă n-a fost suficientă pentru a-l urca pe primul loc în clasament, care a rămas pînă la urmă în posesia „copilului-minune", norvegianul Dag Fornaess, noul campion mondial.

RUGBY UNION FAȚĂ-N FAȚĂ CU REACȚIA PRESEI

Anglia continuă să rămînă fără campionat de rugby dar marea majoritate a ziarelor protestează

Dacă admitem că presa reflectă, într-o bună măsură, curentele de opinie ale publicului căruia i se adresează, reiese că britanicii au fost foarte dezamăgiți de hotărîrea pe care a luat-o *Rugby Union* (Federația engleză de rugby) de a menține activitatea competițională a acestui sport în limitele jocurilor și turneelor amicale.

Luînd, recent, în discuție eventualitatea organizării unui campionat, *Rugby Union* a ajuns la concluzia că trebuie să renunțe la o asemenea idee pentru că (după cum spune comunicatul dat publicității);

— formarea unei ligi ar modifica radical administrarea și organizarea acestui sport în Anglia fără a se realiza, în schimb, ceva care să merite osteneala;

— diferențierea cluburilor prin constituirea unei ligi ar impieta asupra armoniosului program de întîlniri care cuprinde toate regiunile și pe care înșeși cluburile l-au alcătuit;

— evidența jucătorilor ar deveni o necesitate administrativă și, în plus, jucătorii ar fi tentați să schimbe cluburile ceea ce ar putea să creeze probleme.

Reacția presei britanice față de hotărîrea *Rugby Union*-ului a fost foarte violentă. Cunoscutul comentator al ziarului „DAILY MAIL", *Terry O'Connor* scrie: „*De ce să nu schimbe cursul lucrurilor? La urma urmei, cluburile nu primesc decît un mic ajutor din partea Rugby Union-ului iar o îmbunătățire a nivelului lor de joc datorită unui campionat constituie un avantaj demn de luat în seamă. Ceea ce se numește „un program armonios de întîlniri" este o mică societate protecționistă a marilor cluburi care au în vedere doar interesele lor*".

Pat Marshall, în „DAILY EXPRESS" este mai caustic: „*Vorbele frumoase ale Rugby Union-ului sînt un fel de spoială care ascunde adevărul... În definitiv, R.U. spune că cluburile trebuie să rămînă libere să perfecteze meciurile pe care le doresc. Dar dacă 30 din cele mai bune cluburi engleze se înțeleg între ele să se întîlnească regulat după toate regulile unui campionat? Ce-o să poată face atunci Rugby Union-ul?*"

La fel de categoric se exprimă și *John Reason* în „DAILY TELEGRAPH": „*Argumentele Rugby Union-ului sînt slabe. Nu credem că un campionat s-ar interfera cu programul cluburilor și nici că ar dăuna acestuia căci, în prezent, întîlnirile au loc într-un perimetru regional, în marea majoritate a cazurilor datorită costului ridicat al călătoriilor*".

Singura opinie care face discordanță în corul de proteste al presei engleze, este cea a ziarului „GUARDIAN". Totuși, în concluzie, chiar și aceasta propune o soluție de compromis: „*pe baza programului de jocuri deja perfectate să se creeze un fel de campionat neoficial*".

Dar hotărîrea Rugby Union-ului a fost luată, ceea ce înseamnă că pentru încă o perioadă de timp rugbyul englez se va limita la competițiile sale tradiționale. (s.b.).

Răsfoind presa străină

Contradicții macroscopice

Războiul rece dintre numeroasele „firme" care își disputa privilegiul de a guverna boxul profesionist mondial continuă fără să se întrevadă posibilitatea unui armistițiu. Aceasta se întîmplă pentru că neputincioasa „*World Boxing Association*" este mai hotărîtă ca oricînd să supraviețuiască — chiar și colecționînd o spectaculoasă serie de figuri sinistre — și pentru că „*World Boxing Council*" și-a luat avînt și nu înțelege să ducă o politică conciliantă cu celelalte organisme de acest gen. În același timp, Comisia sportivă a statului New York „își vede de treburile ei" cu o indiferență solemnă, și aceasta mai ales pentru că poate conta pe realizările — adesea zgomotoase — ale Madison Square Garden-ului care are în mînă mulți campioni, administrați de o juntă de manageri și de organizatori...

Din „războiul firmelor" se nasc, în mod inevitabil, din timp în timp, hotărîri care contrastează scandalos și care par făcute special ca să ascută dezbinarea. Într-adevăr, dacă o parte spune „alb", cealaltă parte strigă „negru!". Schimbul de provocări și de atitudini disprețuitoare a devenit, așadar, un lucru obișnuit. Și în timpul acesta, boxul profesionist își continuă drumul printre contradicții și certuri, spre beneficiul acelora care știu să profite de situație ca să-și facă propriile lor interese. Și este normal să se întîmple așa ceva cînd „sus" predomină incapacitatea, egoismul, aroganța și chiar corupția.

În vremea din urmă — spuneam — a luat avînt „*World Boxing Council*" dar aceasta s-a întîmplat nu fiindcă ar fi acționat cu mai multă înțelepciune decît alții. WBC a dus pur și simplu o subtilă politică „expansionistă" apropiindu-și și apoi subjugînd țările din Extremul Orient și din America de Sud. Și-a sporit influența și autoritatea făcînd, cu larghețe, concesii de orice natură, a făcut promisiuni peste promisiuni și nu a păstrat din ele decît o parte neglijabilă, a împărțit funcțiuni mai mult sau mai puțin importante.

STADIO BOLOGNA

SEAGREN: Tentativă nereușită de record mondial

NEW YORK 18 (Agerpres). — În cadrul concursului internațional atletic de sală, desfășurat la Los Angeles în prezența a peste 5 000 de spectatori, Bob Seagren a cîștigat proba de săritură cu prăjina cu performanța de 5,20 m. El a încercat să doboare recordul mondial al probei, dar cele trei tentative ale sale la 5,36 m au eșuat. Pe locurile următoare s-au clasat Sam Caruthers (S.U.A.), finlandezul Mustakari și grecul Papanicolau (toți cu 5,03 m).

În cursa de 60 yarzi, Ronnie Ray Smith a realizat timpul de 6,0 învingîndu-i pe John Carlos (S.U.A.) — 6,1 și pe Lennox Miller (Jamaica) — 6,2.

Proba de 2 mile a revenit norvegianului Arne Kwalheim în 8:47,8, iar cea de aruncarea greutății lui John van Reenen (R.S.A.) cu 19,33 m. Atletul finlandez Pertti Pousi a ocupat primul loc la săritura în lungime cu 7,65 m.

Primele rezultate ale turneului de tenis de la Moscova

MOSCOVA 18 (Agerpres). — La Moscova au continuat întrecerile turneului internațional de tenis pe teren acoperit la care participă și sportivi români. În proba de simplu bărbați, Sever Mureșan (România) a pierdut cu 5—7, 0—6, în fața lui Aleksandr Ivanov (U.R.S.S.). Tomas Leius, campionul U.R.S.S., l-a întrecut cu 6—3, 6—2 pe maghiarul Barany, iar Pesceanko (U.R.S.S.) a dispus cu 6—3, 9—7 de Lamp (U.R.S.S.).

În proba de simplu feminin, olandeza Adda Bakker a învins-o cu 6—4, 6—1 pe jucătoarea sovietică Rauza Islanova.

PE PISTELE DE SCHI

Continuă duelul Austria — Franța în Cupa Națiunilor

PRAGA 18. — Proba feminină de slalom uriaș, din cadrul concursului de la Vysoke Tatry (Cehoslovacia), a fost cîștigată de austriaca Gertrud Gabl, cu timpul de 1:14,24; 2. Marilyn Cochran (S.U.A.) cu 1:14,99; 3. Florence Steurer (Franța) cu 1:15,47.

★

BELGRAD 18. — Concursul de la Kranjska Gora (Iugoslavia) a continuat cu proba masculină de slalom uriaș. A cîștigat Edmund Brugmann (Elveția), cu timpul total de 1:48,56. Austriacul Karl Schranz a ocupat locul patru cu 1:51,82.

După desfășurarea concursurilor de la Vysoke Tatry și Kranjska Gora, în clasamentul „Cupei Națiunilor" conduce Austria cu 878 de puncte, urmată de Franța — 855; S.U.A. — 355; Elveția — 322 etc.

★

CORTINA D'AMPEZZO 18. — Proba de 15 km din cadrul concursului, dotat cu „Cupa Kurikkala", a revenit lui Walter Demel (R.F.G.). cu 58:3,4, 2. Franco Manfroi (Italia), Attilio Lombardi (Italia), Palmiro Serafini (Italia) și Karel Stefel (Cehoslovacia).

★

PARIS. — Schioarea Annie Famose, care a suferit o fractură de peroneu în urma unui accident survenit pe pîrtia de la St. Anton (Austria), va putea să-și reia activitatea competițională la începutul iernii viitoare, au declarat medicii care au îngrijit-o și care consideră că vindecarea piciorului accidentat evoluează conform celor mai optimiste previziuni. Annie Famose face actualmente gimnastică medicală și, în cursul lunii martie, va efectua un stagiu de cură la Institutul de talasoterăpie de la Quiberon, asistată de fosta sa colegă de echipă Marielle Goitschel.

REPETIȚIE GENERALĂ LA C.M. DE CICLOCROS

ZÜRICH 18. — În vederea campionatelor mondiale de ciclocros (programate la sfîrșitul acestei săptămîni la Magstadt), la Binningen (Elveția) s-a desfășurat un concurs internațional, la startul căruia au fost prezenți numeroși sportivi de valoare.

Întrecerea rezervată profesioniștilor a fost cîștigată de campionul mondial Eric de Vlaeminck (Belgia), urmat de 2. Albert van Damme (Belgia) — la 46 sec., 3. Rolf Wolfshohl (R.F.G.) — la 3:42,0.

La amatori, pe primul loc s-a clasat elvețianul Peter Frischknecht, urmat la 43 sec. de cehoslovacul Pavel Krejci.

telex-radio-telefon

Cursa internațională ciclistă desfășurată la Aix en Provence s-a încheiat cu victoria la sprint a rutierului belgian Eddy Merckx, cronometrat pe distanța de 87,500 km cu timpul de 2h 07,24 (medie orară 41,209 km). În același timp cu învingătorul a sosit un pluton masiv de ciclisti din care făceau parte, printre alții, francezii Cyrille Guimard, Claude Guyot, Jacques Anquetl, Serge Bolley și italianul Franco Bitossi.

Concursul internațional de floretă de la Paris, dotat cu „Trofeul Gilbert Duval", a fost cîștigat de scrimerul polonez Witold Wojda. În asaltul decisiv, Wojda l-a învins cu 10—7 pe francezul Jean Claude Magnan.

A luat sfîrșit turneul internațional de șah „Costa del Sol" de la Malaga. Primul loc în clasamentul final a fost împărțit de iugoslavul Boris Ivkov și americanul Paul Benko ambii cîte 11 puncte din 15 posibile. Pe locurile următoare s-au clasat: Pomar (Spania), Lengyel (Ungaria), Medina (Spania) — 9½ puncte; Kaplan (Porto Rico) — 8½ puncte etc.

Campionatul unional studențesc de șah, desfășurat la Batumi, a fost cîștigat de Tamaz Georgadze, cu 10,5 puncte din 15 posibile. Pe locul doi s-a clasat I. Anikaev cu 10 puncte.

În cadrul turneului pe care îl întreprinde în Franța, echipa iugoslavă de hochei pe gheață H. C. Belgrad a jucat la Lyon cu o selecționată locală. Victoria a revenit sportivilor francezi cu scorul de 6—4 (0—1, 3—2, 3—1).

Într-un meci internațional amical de handbal masculin, disputat la Strasbourg, echipa Slavia Praga a întrecut cu scorul de 25—15 (11—8) formația locală Racing Club.

Tiparul I. P. „Informația", str. Brezoianu nr. 23—25, București

40368

PROLETARI DIN TOATE ȚĂRILE, UNIȚI-VĂ!

Redacția și administrația: str. Vasile Conta nr. 16, tel. 11.10.05, interurban 72 și 286. Telex sportrom buc. 180.

sportul

4 pagini 30 bani

Anul XXIV—Nr. 461 (5895) ZIAR AL CONSILIULUI NAȚIONAL PENTRU EDUCAȚIE FIZICĂ ȘI SPORT Joi 20 februarie 1969

ÎN ÎNTÎMPINAREA ALEGERILOR PENTRU MAREA ADUNARE NAȚIONALĂ ȘI CONSILIILE POPULARE

LA BÎRLAD, DIN FONDURILE U.G.S.R.

UN NOU COMPLEX SPORTIV

Începutul verii va coincide pentru iubitorii sportului de la Fabrica de rulmenți din Bîrlad cu inaugurarea unui frumos complex de sport și recreare ce se construiește la Bîrlad din fondurile sindicatelor. Despre această importantă construcție sportivă ne-a vorbit zilele trecute președintele comitetului sindicatului Fabricii de rulmenți din Bîrlad, tov. C. COSTIN.

„Mobilizînd toți factorii de răspundere în activitatea sportivă din fabrică, asociația sportivă, organizația U.T.C. — ne spunea președintele comitetului sindicatului — vom da viață unui obiectiv de mare utilitate. Fondul alocat de U.G.S.R. construirii acestui complex de sport și recreare (1 200 000 lei) este întregit cu lucrări în valoare de aproximativ 200 000 lei executate prin muncă patriotică. Complexul, care va fi dat în folosință la începutul lunii iulie, este amplasat într-un loc deosebit de pitoresc, la marginea unei pădurice, în imediata apropiere a fabricii. La vară salariații fabricii noastre cît și cetățenii din orașul Bîrlad se vor putea folosi de ștrand și amenajările sportive. Dar iată ce cuprinde complexul nostru sportiv: UN BAZIN DE ÎNOT DE DIMENSIUNI OLIMPICE, UNUL MIC PENTRU COPII, TERENURI DE VOLEI ȘI HANDBAL, O ARENĂ DE POPICE CU DOUĂ PISTE, UN POLIGON DE TIR DE 50 m CU ȘASE LINII DE TRAGERE, CABINE, UN BUFET, LOCURI PENTRU PLAJĂ etc. La anul preconizăm extinderea amenajărilor cu un teren de fotbal și cu încă un bazin mare".

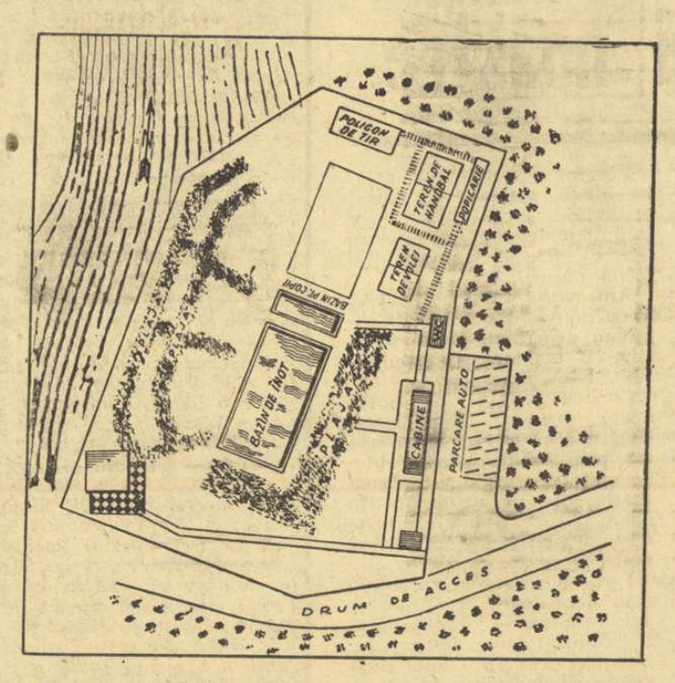

Lucrarea, începută anul trecut, se află în momentul de față într-un stadiu destul de avansat. Astfel, bazinului mare (50 x 22 m) i s-au turnat jumătate din pereții de beton, iar bazinul pentru copii este terminat aproape în întregime. De îndată ce timpul va permite, vor începe lucrările la terenurile de sport, popicărie, poligon, canalele de aducțiune și evacuarea apei etc. Și acum o serie de lucrări, în special săpături și nivelări, vor fi făcute prin muncă patriotică.

T. RĂBȘAN

SPARTACHIADA DE IARNĂ A VÎNĂTORILOR DE MUNTE

PREDEAL, 19 (*prin telefon*). Ieri, pe Clăbucet, s-a dat startul întrecerilor de schi din cadrul Spartachiadei de iarnă a vînătorilor de munte, competiție ajunsă la cea de a 20-a ediție. În programul concursurilor care vor dura pînă sîmbătă, figurează probe alpine (slalom special și coborîre), proba de fond, ștafeta, patrula militară, biatlon militar și concurs de pluton. Sportivi reprezentînd mai multe unități de vînători de munte au participat în prima zi, la probele de 20 km fond și la prima manșă a slalomului special. La individual, proba de fond a fost cîștigată clar de sergentul major Alexandru Movileanu din lotul Caraiman, iar pe echipe primul s-a clasat lotul Caraiman (la ofițeri) și lotul Bucegi (la soldați).

La slalom special, după o interesantă dispută în prima manșă, vînătorii din lotul Carpați au dovedit pregătirea lor superioară în disputa cu cei din lotul Caraiman.

★

Joi se va desfășura proba de biatlon pe pîrtia Poiștoaca, iar pe Clăbucet vor avea loc întrecerile de coborîre. *(A. B.)*

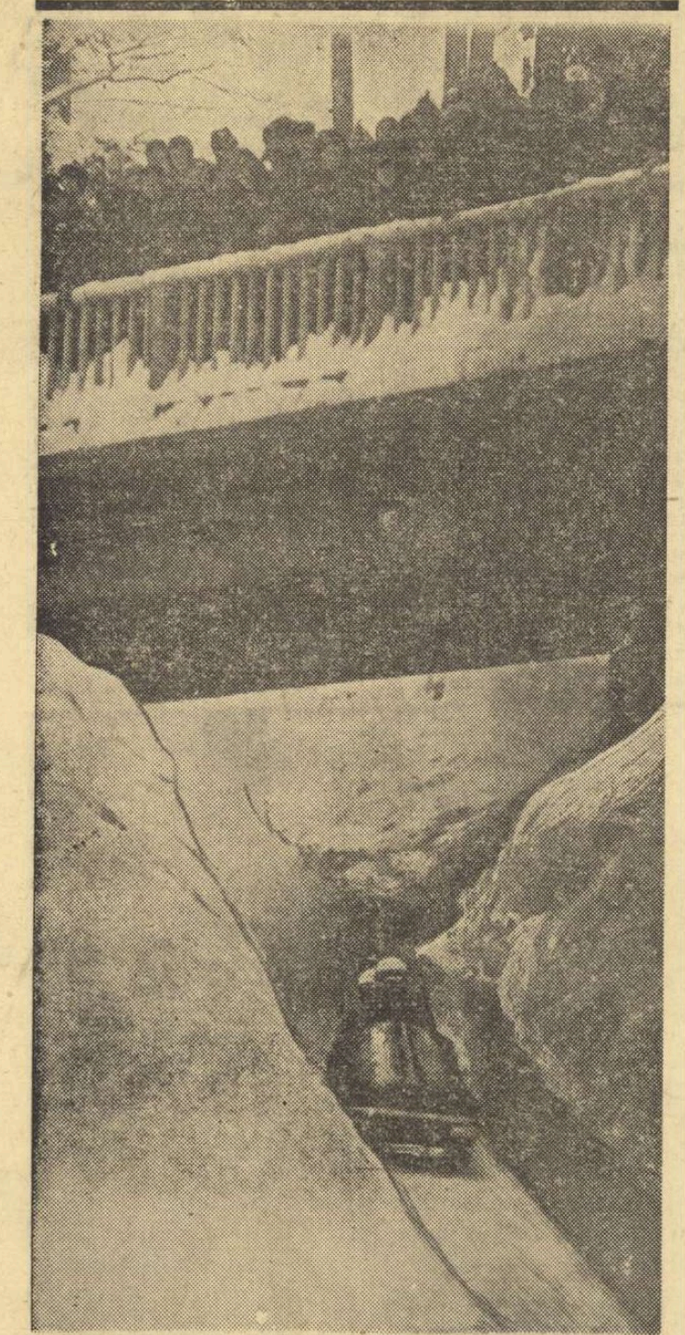

Conferința Comitetului federației de ciclism

Vineri 21 februarie, începînd de la ora 16, se vor desfășura, la sediul C.N.E.F.S., lucrările conferinței Comitetului federației de ciclism.

Pe ordinea de zi figurează: analiza activității federației în anul 1968 și expunerea planului de măsuri pe perioada 1969-1972. Dezbătînd modul cum s-a desfășurat activitatea în anul care a trecut și venind cu soluții eficiente, membrii Comitetului federației își vor aduce o nouă și substanțială contribuție la dezvoltarea activității cicliste din țara noastră.

Imagine pe care doar clemența frigului o mai poate reedita la pîrtia de la Sinaia...
Foto: prof. I. MATEI

PATRU ANTRENORI ROMÂNI DESPRE FOTBALUL DIN ANGLIA ȘI R.F. A GERMANIEI
pag. a 3-a

ÎN NOUL SEZON SPORTIV VOR COMENTA PENTRU DV.

***sportul** și-a asigurat colaborarea permanentă a unor reputați specialiști, care vor comenta principalele probleme și evenimente din diferite ramuri de sport. Pe cîțiva dintre noii noștri colaboratori permanenți vi-i prezentăm astăzi. Într-un număr viitor — ceilalți comentatori permanenți ai ziarului.*

ATLETISM
(În fiecare miercuri)

prof. **IOLANDA BALAȘ-SOTER,**
maestră emerită a sportului

GIMNASTICA
(De două ori pe lună, vineri)

prof. **ELENA LEUȘTEANU,**
maestră emerită a sportului

FOTBAL
(În fiecare joi)

VALERIU CĂLINOIU,
maestru emerit al sportului

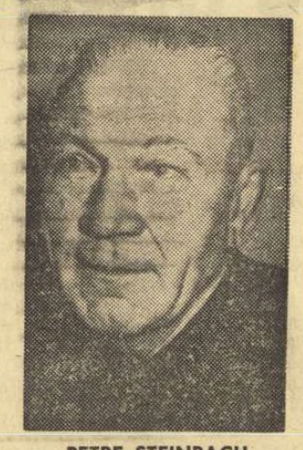

PETRE STEINBACH,
antrenor

VOLEI
(De două ori pe lună, vineri)

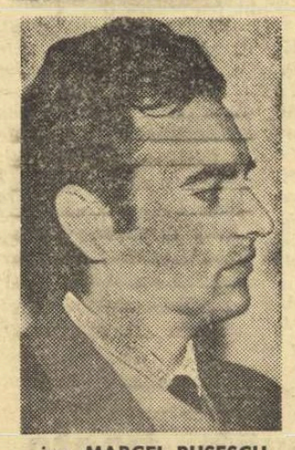

ing. **MARCEL RUSESCU,**
maestru al sportului

SCHI
(În fiecare simbătă)

prof. **MIHAI BÎRĂ**
maestru al sportului

SÎMBĂTĂ ȘI DUMINICĂ, LA PREDEAL:

FINALA CUPEI U.A.S.R. LA SCHI

- **Ziarul „SPORTUL" oferă două cupe de cristal**
- **Învingători greu de prevăzut**
- **Carnaval pe schiuri...**
- **Excursii pentru vizionarea competiției**

Organizată în acest sezon, pentru prima dată, „Cupa U.A.S.R." a angrenat un număr mare de iubitori ai schiului din rîndurile studențimii din România. La prima ediție a acestei întreceri au participat, pînă la finală, peste 6 000 de studenți și studente.

La etapa I, desfășurată pe centre universitare, s-au întrecut peste 3000 de schiori. Etapa următoare s-a desfășurat cu ocazia taberelor alpine ale studenților, iar la concursurile programate cu acest prilej au luat parte 3000 de studenți, primii clasați calificîndu-se pentru finală.

Ultima etapă, finala, organizată de COMITETUL EXECUTIV AL U.A.S.R. și ZIARUL „SPORTUL", va avea loc simbătă și duminică la Predeal, cînd vor fi stabiliți învingătorii individuali și pe centre universitare. Sportivii clasați pe locul I vor primi titlul și tricoul de cîștigător al „Cupei U.A.S.R.".

Ziarul „Sportul" oferă două cupe de cristal. Una pentru **sportivul cu cea mai frumoasă evoluție din cadrul finalelor**, iar cealaltă **asistentului de la catedra de educație fizică și sport ai cărui elevi au obținut rezultatele cele mai bune.**

De reținut că întrecerea a fost deschisă studenților schiori fără o calificare sportivă superioară în ramura respectivă. Acest lucru va face ca finala să fie deosebit de disputată, iar învingătorii, greu de prevăzut.

În frumoasa stațiune montană, organizatorii au luat măsuri ca totul să se desfășoare în cele mai bune condițiuni, începînd cu primirea participanților, cazarea lor la vile, stabilirea programului pe ore, organizarea tehnică a concursului, desemnarea arbitrilor și oficialilor, precum și asigurarea unui final al finalei: **carnavalul de închidere, pe schiuri...**

Din convorbirea avută ieri cu tov. **Titus Deac**, șeful comisiei sportive a U.A.S.R., am aflat că la Predeal vor fi organizate, în perioada respectivă, o serie de excursii din diferite centre universitare. Primul grup masiv care și-a anunțat sosirea pentru simbătă este cel al studenților de la Academia de Științe Economice din București.

Sînt așteptate, însă, și alte „galerii"...

După cum se vede, există multe premise ca finala „Cupei U.A.S.R." să fie o foarte frumoasă sărbătoare a sportului universitar.

Ceea ce este deosebit de important!

II tricolori pe ringul din Belgrad

● Boxerul craiovean Mihai Goanță a fost chemat, recent, în lotul care se pregătește pentru apropiata întîlnire cu națională Iugoslaviei. Meciul România — Iugoslavia constituie un excelent prilej de verificare a selecționabililor noștri în vederea campionatelor europene. Colegiul central de antrenori a stabilit echipa care va evolua la 9 martie, la Belgrad. Iat-o: **semimuscă:** Mihai Aurel; **muscă:** Constantin Gruiescu; **cocoș:** Nicolae Giju; **pană:** Constantin Stanef: **semiușoară:** Mihai Goanță; **ușoară:** Antoniu Vasile; **semimijlocie:** Victor Silberman, **mijlocie ușoară:** Ion Györffi; **mijlocie:** Ion Olteanu; **semigrea:** Ion Monea: **grea:** Vasile Mariuțan.

● Meciul dintre lotul național și selecționata orașului Constanța, ce se va disputa duminică dimineață în Sala sporturilor din această localitate, va fi condus de o brigadă selectă de oficiali: C. Chiriac, D. Dimulescu, M. Stănescu (București), A. Rișat, C. Paraschivescu și C. Dobrotă (Constanța).

● Peste cîteva zile, Colegiul central de arbitri va decide cine anume dintre oficialii noștri vor susține examene pentru ecusonul A.I.B.A. Indiferent de alegerea ce se va face, considerăm că este absolut necesar ca viitorii candidați la titlul de „arbitru A.I.B.A." să fie folosiți cît mai des, pînă la campionatele continentale, pentru a li se asigura rodajul. Apropiatele întîlniri internaționale, cît și cele interne, din campionat, constituie prilejuri binevenite. Pe de altă parte, credem că ar fi un act de colegialitate ca actualii arbitri A.I.B.A. de la noi să-i sprijine pe candidați, punîndu-le la dispoziție diverse materiale de studiu, precum și regulamentul A.I.B.A., care după cum se știe diferă întrucîtva de regulamentul nostru.

R. C.

În pagina a 2-a:

Din viața organizației noastre

DIALOGURI SPORTIVE JUDEȚENE

- **Doleanțele Deltei**
- **Resurse nevalorificate**
- **Ora olimpică**

„CAZUL BOLS"

O mulțime de 23.000 de oameni, adunată în jurul inelului de gheață de la Deventer (Olanda) — număr record de spectatori pentru o competiție de patinaj viteză — fremăta, palpita, sufera pentru victoria atît de dorită a unui singur concurent. Pentru Kees Verkerk, capul de coloană al patinatorilor olandezi, băteau inimile connaționalilor săi din tribună. Către el se îndreptau speranțele tuturor, lui i se adresau încurajări furtunoase, menite să-i dea aripi spre victorie.

Cornelius „Kees" Verkerk, fost campion mondial și deținător al unei medalii olimpice de aur, lupta cu îndîrjire pentru a recuceri titlul suprem, cedat cu un an în urmă norvegienilor, lui Fred Anton Maier. Indiferent de victoriile sau înfrîngerile sale, pe parcursul unui sezon, Verkerk a continuat mereu să fie considerat de specialiști drept cel mai rapid patinator din lume. Fenomenalul său record pe 10.000 m (15:03,6), obținut la Inzell, era o proaspătă mărturie în acest sens. Dar, la recentele campionate europene, viteza micuțului „olandez zburător" în proba-maraton n-a fost suficientă pentru locul întîi. Titlul rămînea în posesia noii stele a pistelor de gheață, succesorul lui Maier, tînărul patinator norvegian Dag Fornaess.

Și istoria de la Inzell avea să se repete întocmai la Deventer... Dar în ce condiții dramatice! Din nou cursa de 10.000 trebuia să decidă între Fornaess și Verkerk pe cel care va păși pe treapta cea mai de sus a podiumului. Micul Kees (1,69 m înălțime) venea după două curse cîștigate consecutiv — 5.000 m și 1.500 m — și, de data aceasta, rezervele sale de energie scăzuseră simțitor. Era primul în clasament, dar trebuia neapărat să se distanțeze, în acest ultim asalt, de periculosul său rival, față de care-l despărțeau doar sutimi de puncte.

Aci s-a petrecut acel uimitor „caz Bols". Jan Bols, unul dintre coechipierii lui Kees Verkerk, alerga în pereche cu Dag Fornaess. De viteza acestei curse depindeau șansele norvegianului de a deveni campion mondial. Ce avea să se întîmple?... Olandezul Bols a pornit în trombă, a imprimat cursei o trenă extraordinară și, prin aceasta, a contribuit decisiv ca Fornaess să treacă pe primul loc al tetraltonului, echivalent cu titlul de campion mondial absolut...

Am citit și discutat de atîtea ori despre „tactica de concurs", despre „trene false", despre ajutorul indirect dat coechipierului, cu prețul performanței și — în ultimă instanță — al eticii sportive. Cu atît mai prețios apare gestul patinatorului Jan Bols. Nu știm dacă lui îi va reveni în acest an premiul Coubertin pentru fair-play, așa cum în sezonul trecut tenismanul maghiar Istvan Gulyas era laureat pentru gestul său de a fi ajutat un adversar la Roland Garros, sacrificîndu-și victoria în partidă.

Jan Bols a cucerit, totuși, de pe acum, laurii sportivității depline.

Radu VOIA

Trimisul nostru special la C. M. de bob din S. U. A., D. STĂNCULESCU, transmite:

ANTRENAMENTE ȘI IARĂȘI ANTRENAMENTE

● „Toaleta" boburilor de 4 — la ordinea zilei ● Incertitudini de selecție la echipajele italiene și americane ● Frămîntări bine ascunse

LAKE PLACID, 19 (*prin telefon*). — Se știe că antrenamentele sînt ca o sită care cerne, treptat, reziduurile, făcînd ca în final bobul și sportivii să aibă puritatea cristalului. Nu e de mirare, așadar, că pregătirile pentru proba de bob 4 au început de fapt la numai o oră după încheierea probei de 2. Bolidul care i-a purtat pe temerarii noștri Panțuru și Focșeneanu spre medalia de argint a campionatelor mondiale a fost desfăcut bucată cu bucată, curățat și uns pentru a fi ferit de rugină și împachetat spre a fi transportat înapoi spre țară. Apoi, a venit rîndul bobului „mare", căruia

(Continuare în pag. 4-a)

DIALOGURI SPORTIVE JUDEȚENE

Însemnări de la plenarele consiliilor județene pentru educație fizică și sport Dolj, Tulcea și Arad

In aceste zile se desfășoară în întreaga țară plenarele consiliilor județene pentru educație fizică și sport, acțiune de o mare însemnătate în viața organizației noastre. Se face bilanțul unui an de activitate, se analizează critic munca desfășurată, se stabilesc jaloane și perspective pentru viitor.

Plenarele județene prilejuiesc nu numai un amplu dialog public între factorii chemați să diriguiască activitatea sportivă, dar și un foarte util schimb de experiență, menit să popularizeze bunele metode demne să devină un exemplu și un ghid.

Beneficiind de o participare largă și calificată, reunind în jurul aceleiași mese activiști ai mișcării sportive, profesori de educație fizică, antrenori, cadre cu vechi state de serviciu în domeniul activităților obștești, plenarele consiliilor județene scoțind în evidență realizările merituoase ale mișcării sportive, n-au pregetat să dezvăluie în mod sincer și lucid o serie întreagă de lipsuri. Hotărîrea manifestată unanim de a arunca acest balast din nacelă naște speranțe tonice în îndreptarea grabnică a treburilor care mai șchioapătă.

În acest spirit își propune ziarul să prezinte aspectele principale reieșite din dezbaterile județene.

• Doleanțele Deltei

TULCEA

Județul Tulcea a dat țării mulți sportivi de performanță, caiaciști și canoiști, acei faimoși fii ai Deltei încoronați cu titluri de campioni mondiali, olimpici, europeni.

Și, totuși — paradoxal — județul Tulcea, în ciuda condițiilor sale naturale, nu posedă NICI UN CENTRU DE CAIAC—CANOE care să corespundă actualelor cerințe. Cele două centre înființate anul trecut, la Tulcea și Sulina, trăiesc o existență precară, se limitează la un număr redus de ambarcațiuni (și acestea de calitate proastă). Lipsește sprijinul federației de resort, lipsește îndrumarea. (Că așa stau lucrurile o atestă și... absența unui delegat federal la ședința de analiză a comisiei județene de caiac-canoe!)

Indiferența manifestată față de destinele caiacului și canoei din Deltă a format obiectul unor ample discuții purtate la plenara Consiliului județean Tulcea pentru educație fizică și sport. S-a apreciat, cu acest prilej, că resursele umane ale județului sînt imense, cu mult mai mari decît ceea ce a fost depistat pînă acum în cadrul celor două secții de performanță ale cluburilor bucureștene Dinamo și Steaua.

Astfel, din sondajul efectuat periodic de specialiștii județului rezultă că excelenți caiaciști și canoiști (și chiar sportivi pentru „academic") ar putea fi descoperiți în multe așezări ale Deltei, nu numai la Tulcea sau Sulina, ci și la Mila 23, Jurilovca, Sf. Gheorghe etc. O acțiune de selecție realizată pe verticală se face simțită, mai ales că în sporturile pe apă România are de apărat o poziție fruntașă pe glob.

În acest sens — a apreciat plenara — de un real folos ar fi înființarea unor alte centre, chiar în inima Deltei, și bineînțeles dotarea acestora cu material necesar, pentru o primă etapă, fie chiar și cu ambarcațiuni de uz intern.

Este de semnalat, în sfîrșit, efortul pe care îl fac organele sportive locale, sprijinite activ de Comitetul județean de partid, de a întări centrul de sporturi nautice amplasat la Tulcea, pe malul lacului Ciuperca, acolo unde se prefațează un uriaș complex sportiv, care va fi parțial dat în folosință chiar în vara acestui an. Ce bine ar fi însă ca entuziasmul tulcenilor să fie contaminant. Altfel spus, ca doleanțele lor să-și găsească cît mai curînd o fericită împlinire.

Tiberiu STAMA

• Resurse nevalorificate

ARAD

Despre prezența sportului arădean în contextul mișcării de educație fizică și sport din țara noastră, considerăm că nu e cazul să ne oprim prea mult. De ani și ani, de pe aceste meleaguri s-au ridicat numeroase talente, care, pregătite cu grijă de către antrenori pricepuți, au pășit pe drumul performanței, s-au afirmat ca autentice valori și au reprezentat țara cu cinste în întreceri internaționale. Ca să ne referim doar la cei mai tineri sosiți în vîrful piramidei, amintim numele unor sportivi de prestigiu ca Iuliana Nemeth și Elisabeta Lazăr — canotaj, Eleonora Mihalca — tenis de masă, Domide, Axente, Petescu, din echipa care domină campionatul primei noastre divizii la fotbal, Ștefan Alerhand — tir etc. Cei 2021 de sportivi clasificați (dintre care 30 maeștri ai sportului) și cele 4 recorduri naționale stabilite de către arădeni la tir și haltere ca și cîteva titluri de campioni naționali obținute în 1968 ar prezenta succint tabloul realizărilor sportive de pe aceste meleaguri.

Este însă suficientă această recoltă? NU! Aceasta a fost și concluzia recentelor dezbateri din cadrul plenarei organului județean de specialitate. În largul schimb de opinii și de experiență care a avut loc cu acest prilej, majoritatea vorbitorilor, printre care *P. Corodan*, secretar al consiliului asociației Vagonul, *I. Petrovan*, președintele CMEFS Arad, *A. Ardeleanu*, președinte al comisiei județene de atletism, *E. Vodaș*, președinte al comisiei județene de baschet, *Ion Quintus*, antrenor de tir, *P. Soos*, inspector pentru educație fizică din Inspectoratul județean de învățămînt, au scos în evidență bogatele resurse încă nevalorificate. Să luăm, de pildă, cazul atletismului. *Este inexplicabil cum din cele trei secții de performanță de pe raza municipiului (U.T.A., Școala sportivă și C.F.R.) și alte nouă din județ, corespunzător încadrate cu cadre de specialitate, nici un atlet n-a reușit să-și îndeplinească baremurile pentru categoria I de clasificare în decursul întregului an 1968!* Deci, despre participarea la J.O. din Mexic nici nu se putea pune problema. Să nu mai vorbim de valoarea mediocră a unor recorduri județene, situate la „ani lumină" de plafonul performanțelor internaționale și la distanțe respectabile de recordurile țării (11,2 s la 100 m plat, 6,73 la lungime, 3,40 m la prăjină, toate la băieți). Situația atletismului feminin este și mai precară, recordurile locale avînd valori inferioare și vîrste care și-au sărbătorit un deceniu. Ținînd seama că în orașul și județul Arad învață mii și mii de elevi, considerăm că e cazul ca specialiștii să poposească mai des în mijlocul lor. Totodată, profesorii de educație fizică au datoria să selecționeze și să *contribui și el la alcătuirea lotului olimpic de atletism*". Alte cerințe în acest sens: *alcătuirea unei secții puternice de atletism prin unirea tuturor forțelor de specialitate de pe raza municipiului, ridicarea nivelului procesului de instruire, reactivarea comisiilor de atletism care trebuie să devină motoarele acestei activități pe plan orășenesc și județean.*

Exemplul atletismului este edificator. În materie de sport Aradul are alte posibilități. Dar situații similare se pot găsi și la handbal, volei, baschet, lupte, scrimă. Așa cum subliniia și tov. Ștefan Mocuța, secretar al Comitetului județean P.C.R. Arad, *„...încă n-du fost suficient depistate principalele izvoare arădene care să tindă spre performanță, încă nu sînt folosite din plin toate posibilitățile materiale existente de către profesori, antrenori, instructori"*. Într-adevăr, Aradul, centru de tradiție sportivă, își poate ridica pe o treaptă mai înaltă măiestria, așa cum a reușit s-o facă la fotbal, tenis de masă, canotaj și tir.

Constantin NEAGOE

Din viața organizației noastre

• Ora olimpică

DOLJ

Cu doi olteni la Ciudad de Mexico, Doljul deține un sfert din ceea ce a dat provincia lotului olimpic al României. Consemnînd acest lucru, plenara județeană a apreciat că este foarte puțin pentru un oraș **cu aproape 170 000 de locuitori, cu peste 5 000 de sportivi legitimați, cu aproape 270 de secții afiliate, în cadrul cărora își desfășoară activitatea 123 de antrenori și 243 de instructori.**

Și dacă în comparație cu trecutul nu prea îndepărtat, anul 1968 a fost unul rodnic **(la 1 ianuarie erau înregistrați în județ 14 maeștri ai sportului, 140 sportivi de categoria I, 7 echipe în diviziile naționale A, 10 în B și 9 în diviziile școlare)**, totuși craiovenii duc în continuare dorul marilor succese, care nu poate fi stins doar de evoluția remarcabilă a echipei de fotbal Universitatea, de secțiile de scrimă (spadă), box și lupte de la Electroputere.

Se constată aportul foarte slab al universitarilor. Clubul are o pondere neînsemnată în sportul național. Sare, spre pildă, în ochi următoarea situație paradoxală: **deși catedra de educație fizică a Universității (8 cadre didactice) are doi profesori cu SPECIALIZARE gimnastică, secția de PERFORMANȚĂ se află la Electroputere.**

Foarte slabă este, de asemenea, activitatea echipelor de handbal, volei, baschet, a atletismului. O serie de măsuri organizatorice luate acum, angrenarea în activitate a unui larg activ obștesc, dau speranțe relansării sportului universitar craiovean.

Concluzii interesante s-au putut desprinde din cuvintele unor participanți la plenară.

I. AMĂRĂȘTEANU, **președintele clubului Electroputere**, a făcut o remarcă demnă de luat ca temă de reflecție: **„Nu poate exista cale de mijloc în materie de performanță! A ne mulțumi cu nivelul submediocru al unor echipe codașe în diviziile B înseamnă a ne înșela singuri".**

Vorbitorul a precizat, printre altele, pericolul pe care-l prezintă o pregătire centralizată îndelungată prin scoaterea sportivului din circuitul social normal.

Antrenorul IONEL GHIȚA: „În Craiova, din 40 000 de copii au urmat, în 1968, cursurile de învățare a înotului... 124". Fără comentarii!

C. CHIMOIU, directorul Școlii sportive: **„Baza materială a sportului școlar a scăzut prin creșterea numărului de elevi și echipe. Actuala situație este de netolerat! În două săli ar trebui efectuate săptămînal 280 de ore. Adică, peste 40 de ore pe zi!"**

Plenara a adoptat un amplu plan de măsuri, prevăzînd — printre altele — impulsionarea sportului școlar și universitar, îmbunătățirea sistemului competițional județean, nominalizarea a 16 sportivi pentru loturile olimpice și 26 pentru loturile republicane.

Orologiul olimpic bate la Craiova!

Valeriu CHIOSE

TELEcronica

VINE, DESIGUR, FOTBALUL!

Duminica sportivă a săptămînii trecute a avut două evenimente memorabile: s-a încheiat Mexico-saga, a dispărut — fără explicații — Telesportul de la orele 19, pe programul I. Duminică fără rezultate sportive e ceea ce se numește în termeni romanțioși, poate prea sentimentali, dar de ce nu? — tristă duminică. În fond, ni se poate spune, treaba d-voastră, a microbiștilor, descurcați-vă cu tranzistorul dacă muriți să știți ce a făcut Steaua la handbal și Cagliari la Fiorentina acasă... Argumentul e atît de just încît dacă l-am extinde (și nu chiar pînă în pînzele albe), am putea renunța încet-încet la televizor pentru radio. Dar nouă nu ne trece prin cap așa ceva. Noi zicem că un telesport — independent, necomasat cu telejurnalul de seară sau noapte — face parte din frumusețea unei zile de duminică. Oricum, să fim fair-play și să admitem că lipsa de explicații nu ne dă dreptul la speculații. O să trăim și o să vedem. Poate că acum se pune la punct un telesport formidabil și duminică am avut parte de o pauză respiratorie, înaintea unui nou avînt.

Mexico '68 s-a încheiat cam în coadă de pește, adică fără prea multă afecțiune, cam precipitat în idei. S-a folosit pentru a se sfîrși „en beauté" o peliculă Sahia, sinteză a jocurilor, cu imaginile devenite clasice și cu cîteva stafide aduse de sportivii noștri. Pretextul era ușurel: eram în preajma Olimpiadei din anul 2000, Topescu se pregătea să plece pe Venus și în cîteva minutele ne întoarcem la Olimpiada '68. Amuzant — dar nu într-atît încît să se poată ascunde cîteva fanfaronade, cîteva accente emfatice în comentariu. Dar lucrul merită văzut, fără a se cheltui multă exigență. Mergea. Ceva mai serioasă — Paul Ochialbi avînd ochi buni, în ciuda unei fraze zgrunțuroase — mi s-a părut retrospectiva pugilistică a turneului olimpic. Am revăzut meciul acela uluitor Foreman — Cepulis, în care un greu scoate din luptă alt greu fără a-l pune jos, din pumn. Amîndoi rămîn în picioare, dar unul din ei nu mai poate ridica garda. Oricînd sînt de preferat asemenea retrospective — promisiune de care studioul n-a uitat — celor bibilite prin fel de fel de artificii. Ca să nu mai spun că interviurilor șarjate, luate pentru anul 2000, le prefer sănătoasele discuții cu bătrînii stadioanelor (Pavlovici, Bindea, Sfera), la care nu înțeleg de ce s-a renunțat. Cert este că din acest Mexico '68 ne va rămîne genericul, — după cum ne-a spus Topescu. E cam puțin. Fără vanitate dar și fără modestie ipocrită, rămîn la părerea că cel mai bun episod a fost cel de al patrulea, exact cel transmis după formularea primelor noastre observații critice. Dar după al patrulea, a venit doar al cincilea — și gata... Vine fotbalul.

Am lăsat la urmă — fiindcă știu cu cîtă circumspecție și de cîte ori trebuie să-ți învîrtești creionul pînă lași pe hîrtie o laudă, o adeziune totală — retransmisia meciului de pe Wembley, cu comentariul lui Eftimie Ionescu. Mărturisesc deschis că gustul meu personal — pe care nu vreau să-l impun nimănui — merge spre Eftimie Ionescu, la tele și Iacoban, la radio. Duminică, Eftimie Ionescu a fost excelent: meciul și-a găsit dimensiuni noi; eram la Londra și acasă; cu fraza lui calmă, solidă și elegantă, cu voluptățile sale de microbist și neevitînd pedantismul său academic într-un cuvînt cu seriozitate — crainicul ne-a plimbat de la masa presei pînă în cabine și în fișierul său „de cadre", lăsînd meciul „să curgă", înțelegîndu-i ritmul și viața interioară. A fost un model de transmisie, pe care — repet — nu vreau să-l impun nimănui. Mai ales că — în această lume a susceptibilităților și amorului propriu — nu prea văd cine ar vrea să-l urmeze. Cel mult să-l conteste. Vă rog...

BELPHEGOR

P.S. Remarcabilă, în „Cronica", intervenția lui Nicolae Soare privitoare tot la meciul de pe Wembley. Observațiile sale lucide și deci aspre, dinăuntrul cabinei, coincid cu cele ale noastre, „din afară". De ce nu ne-am bucura — dacă vrem să nu ne întristăm la Atena?

REPETIȚIE GENERALĂ A „MONDIALELOR" ALPINE DIN 1970

Val Gardena

Cele trei orașe ladine-gardeneze Selva, Santa Cristina, Ortisei, din masivul Dolomiților au fost gazdele (foarte ospitaliere) ale repetiției viitoarelor „mondiale" alpine.

Decorul montan, impresionant prin vecinătatea imediată a vîrfurilor Sella (3150 m), Sassolungo (3181 m) și Marmolada (3342 m), precum și aspectele carstice, spectaculare ale vîrfurilor zdrențuite de vînturi și ghețuri anunță Val Gardena ca pe o strălucită capitală a schiului alpin în 1970.

Pîrtiile noi, amenajate special pentru campionatele mondiale, au introdus la recentul concurs, un element tehnic nou — viteza, viteza excesivă, care schimbă caracteristicile obișnuite ale competițiilor de schi. La fete, coborîrea a avut o medie orară de 90 km la oră, iar la băieți 110 km/oră, ceea ce presupune — pe porțiuni — viteze cuprinse între 120—130 km/oră. Este drept că pîrtiile nu cuprind, în construcția lor, elemente de mare dificultate: ziduri, curbe numeroase, false planuri presărate cu puzderie de hopuri în continuarea unor „rîmele" de lansare, dar oricum, parcurgerea unor trasee la o asemenea viteză peste ondulații largi de teren ce obligă schiorii la desprinderi consecutive de 30—35 m pentru băieți și 15—20 m la fete nu este un lucru ușor, nici măcar pentru... automobile înzestrate cu frîne mecanice.

Și totuși, înainte de cursă o serie de gazetari sportivi, o parte din concurenții austrieci (Karl Schranz, Trit Cher) sau francezi (Duvillard, Jean Pierre Augert) au criticat sever pîrtiile — în special pe cea a bărbaților, definind-o ca „o autostradă", o deziluzie pentru teatrul de desfășurare a mondialelor din 1970.

Comentariile au fost atît de aspre încît organizatorii au ținut o conferință de presă în care au explicat că rațiunea majoră avută în vedere la construcția pîrtiilor a fost securitatea schiorilor și încadrarea în recentele directive ale F.I.S. Vitezele — chiar foarte ridicate — atunci cînd nu se întîlnesc pe pîrtii deosebit de frămîntate nu constituie o dificultate extraordinară. Decantarea valorică, ierarhizarea, se face prin viteză. Criticii se temeau că lipsa de dificultate tehnică a pîrtiei ar putea permite unor „necunoscuți" sau „neconsacrați" să aspire la primele locuri.

Se pare că îngrijorarea a fost prematură pentru că cursele non-stop ca și cele oficiale, de altfel, au arătat că în primele locuri s-au clasat **numai** coborîtori reputați. Ierarhia a rămas oarecum aceeași, dar departajarea s-a făcut printr-un alt mijloc — viteza — ceea ce, desigur, a surprins, a neliniștit și a dezlănțuit furtuna gazetarilor, care a trecut însă tot atît de repede pe cum apăruse.

Coborîrea bărbaților a oficializat vitalitatea și combativitatea excepțională a tinerei echipe elvețiene, care a cîștigat primul loc prin J. V. Daetviler, precum și 5 locuri între primii 10. Este adevărat că „asul anului 1969", austriacul K. Schranz, deși prezent la Val Gardena, fiind obosit, după afirmația sa, și apreciind că pîrtia este prea ușoară și neconcludentă... nu a luat startul. Acum cîțiva ani la Cortina d'Ampezzo, tot Schranz abandona pentru că pîrtia era prea dificilă și periculoasă.

În afara Elveției, deosebit de puternică la coborîre, Austria a strecurat trei oameni în primele 10 locuri, lăsînd să se întrevadă însă că schiorii săi nu sînt obișnuiți cu vitezele de bolid.

Franța a ocupat în primii 10 doar locul 2, prin H. Duvillard, fără îndoială, unul din cei mai buni coborîtori actuali, dar în afara lui... gol și pantă.

La fete, a treia înfrîngere austriacă în decurs de 8 zile (Montecavalo: J. Nagel — S.U.A., și Cr. Jacot — Franța) a produs o „spărtură" în supremația mondială din acest an. La Val Gardena elvețianca Zryd a cîștigat, fără drept de apel, o coborîre în care campioana olimpică Olga Pall (Austria) a făcut totul spre a obține primul loc. Olga Pall a învățat că pe un traseu lipsit de dificultăți majore dar de mare viteză, concurentele mai tinere dar cu greutate ca B. Choran (S.U.A.), Knobloch (Austria), Zryd (Elveția) sau Drexel (Austria) îi pot face viața amară... Ceea ce s-a și întîmplat. Echipa primă a Franței a absentat la premondiale. Intrată în panică, după accidentarea Anniei Famose și licărind la orizont speranțe pentru Florance Steurer și Isabelle Mir, ea colindă în concursurile care contează pentru „Cupa mondială" (trofeul Evian) spre a acumula puncte. Astfel, locul 7 obținut de J. Rouvier din echipa secundă apare meritoriu. Între primele echipe ale Franței, Austriei și, recent, Elveției, cursa de urmărire continuă.

Dintre celelalte participante, surprinzător și agresiv se anunță noul val american și englez care prin J. Nagel, M. Cohran și Divina Galica sapă lent dar sigur soclul campioanelor olimpice din 1968.

Deziluzie pentru Italia. Giustina Demetz, una dintre favorite, după o coborîre submediocră în care a acuzat și o greșeală de ceruire, a ocupat abia locul 30. O mențiune pentru curajul de a primeni prima garnitură feminină italiană cu nu mai puțin de 6 fete între 14—16 ani, dintre care Clotilde Fasolis s-a clasat pe locul 17.

Organizarea concomitentă cu premondialele a unor competiții care au contat în clasamentul „Cupei mondiale" — Kranjska Gora (Iugoslavia) și Visoke Tatra (Cehoslovacia) a condus la cîteva mari absențe, lipsind, oarecum, Val Gardena de strălucirea, de atmosfera de mare luptă și încordare pe care, fără îndoială, o vor avea „mondialele" din 1970.

Mihai BÎRA

ÎN 5 MINUTE

ȘAH Pentru TOȚI

Poziția de mai jos a survenit într-o partidă jucată în R.F.G. între tinerii jucători *Besser* și *Bäckert*. Albul a obținut atac puternic pe care l-a încheiat cu o combinație de efect, deși nu prea greu de găsit.

(Controlul poziției: Alb. Rh1, Dh3, Tf4, Tg1, Nh6, Pp. a2, c3, c4, d5, f5. Negru. Rh8, Df6, Tf7, Tg8, Cg7 Pp. a7, b7, c5, d6, h7)

Pentru a vă ajuta în găsirea soluției, vă atragem atenția că punctul slab al poziției negrului este pionul h7...

SOLUȚIA: prin 1.Ne5 albul a eliberat cu tempo drumul damei sale spre punctul slab h7. După răspunsul 1...Des e urmat 2.Dh3+! Rh7 3.Th4+! Ch5 4.Th5+ Rg7 5.Ne6 mat.

Cu prilejul Olimpiadei șahiste de la Lugano, marele maestru Alexei Suetin, transformat în corespondent de presă ad-hoc, a pus cîteva dintre căpitanii echipelor prezente o serie de întrebări privind probleme de interes internațional ale șahului. Deși rezultatele acestui interviu-simultan au fost publicate de revista letonă „SAHS" cu oarecare întîrziere, totuși, părerile exprimate de către personalitățile șahiste de prim ordin, care au fost consultate — marii maeștri *Bent Larsen* (Danemarca), *William Lombardy* (S.U.A.), *Alexander Matanovici* (Iugoslavia), *Lothar Schmid* (R.F. a Germaniei), maestrul internațional *Tibor Florian* (Ungaria) și căpitanul echipei Angliei, *Peter Clarke* — sînt deosebit de interesante, ele reflectînd, fără îndoială, un curent de opinie semnificativ.

După cum era de așteptat, una dintre întrebări s-a referit la *neparticiparea lui Bobby Fischer la Olimpiadă*, (despre care am scris și noi, la timpul respectiv, în această rubrică). Opinia majorității celor întrebați a fost că aceasta este o chestiune personală a lui Fischer, care desigur a slăbit interesul pentru Olimpiadă, dar este greu de condamnat. Semnificativ, în această privință este răspunsul lui Lombardy: *„Înainte de Olimpiadă, Fischer a pus o serie de condiții pe care organizatorii nu le-au putut satisface. Din punct de vedere personal, el — poate — are dreptate, dar cu toate acestea n-a procedat bine, deoarece, plecînd, a slăbit echipa americană".*

O unanimitate deplină (cu excepția lui Larsen, care s-a abținut să răspundă) a fost întrunită în stabilirea *celor mai buni trei jucători din lume*. Cu variații privind ordinea, toți cei consultați au indicat pe Fischer, Petrosian, Spasski (n.b. noi am ales ordinea alfabetică...). Această unanimitate a unor persoane atît de competente și apreciate, demonstrează încă o dată că, în pofida faptului că nu a participat la meciurile candidaților la campionatul mondial (în urma eliminării sale mult discutate din turneul interzonal de la Soussa, într-un moment cînd se afla în fruntea clasamentului), Robert J. Fischer continuă să fie considerat, de către opinia publică șahistă, ca unul dintre cei mai puternici jucători contemporani (dacă nu chiar cel mai puternic). Această părere, cvasigenerală, duce la dorința unei confruntări pentru titlu, care însă, în condițiile actualului sistem destul de imperfect de disputare a campionatului mondial, pare greu de realizat.

Legată de problema campionatului mondial a fost și întrebarea directă: *„Cum apreciați șansele adversarilor în viitorul meci pentru titlu dintre Petrosian și Spasski?"* Răspunsurile au fost prudente, influențate probabil de forma bună arătată de Petrosian la Olimpiadă, ca și de faima sa de specialist în meciuri. Aceasta, deși Spasski a reușit turul de forță de a cîștiga 6 partide la cei mai buni jucători din lume. Rezumînd parcă părerile, Lombardy s-a exprimat în felul următor: *„Favorit este Spasski, dar dacă el va reuși să cîștige acest meci, aceasta îl va costa un efort colosal"*. După cum se vede, meciul pentru titlu, care va începe la 15 aprilie, promite o înfruntare titanică.

Interviul s-a încheiat cu o întrebare privind *noua generație*. Au fost citate numele lui Enrique Mecking (Brazilia), W. Brown-(S.U.A.) și R. Hübner (R.F.G.), dar în general a fost exprimată părerea că în condițiile actualei dezvoltări a șahului de performanță, posibilitățile de progres ale tinerilor sînt destul de limitate. Iată răspunsul lui Tibor Florian, care sintetizează situația: *„Nivelul șahului a devenit foarte înalt. Pentru a-l atinge, tînărul trebuie să se consacre complet șahului. Or, fanatici ai șahului sînt greu de găsit astăzi între tineri"*. Și mai direct s-a exprimat marele maestru A. Matanovici: *„Șahul s-a schimbat mult în ultimii 15—20 de ani. În fond, pentru un adevărat maestru, el constituie o profesiune. Dar, deocamdată, în majoritatea țărilor, el nu se bucură de aprecierea necesară a opiniei publice. Părinții caută să dea copiilor posibilitatea de a învăța jocul, dar, de regulă, au o atitudine sceptică față de talentele lor șahiste. De aci și lipsa unor nume noi în șah"*.

După cum se vede, în Olimpul șahului încep să-și facă loc unele idei noi privind problemele de interes general și de perspectivă ale șahului de performanță.

PĂREREA SPECIALIȘTILOR:

FISCHER, PETROSIAN, SPASSKI — cei mai buni din lume...

BORIS SPASSKI este favoritul lui W. Lombardy în apropiatul meci pentru titlul mondial, cu Petrosian

Rubrică redactată de **Sergiu SAMARIAN**

AȘTEPTĂM REZULTATELE PRACTICE!

DUPĂ UN STAGIU DE DOCUMENTARE ÎN ANGLIA ȘI R.F. A GERMANIEI EFECTUAT DE PATRU ANTRENORI ROMÂNI

Patru cunoscuți antrenori români au fost trimiși de F. R. Fotbal să studieze la fața locului „procesul de fabricație" al fotbalului în două țări cu soccer renumit: Anglia și R. F. a Germaniei (locul I și II la C.M. — 1966).

Întorși în țară, unii din ei au făcut publice câteva dintre impresiile culese cu prilejul acestor schimburi de experiență. Rîndurile de față își propun un „foraj" mai profund în documentația acumulată cu această ocazie de cei patru tehnicieni.

ILIE OANĂ

D. NICOLAE-NICUȘOR

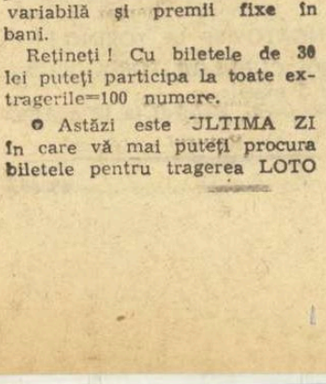

N. DUMITRESCU

CORNEL DRĂGUȘIN

„ÎN FOTBALUL VEST-GERMAN A ÎNCEPUT SĂ APARĂ JUCĂTORUL UNIVERSAL"

Rep.: Ați întocmit, înainte de plecare, un plan de lucru orientativ? Este vorba de concepția dv. sau a F.R.F.?

ILIE OANĂ: Da, am avut cu noi o tematică călduțoare, elaborată de Colegiul central de antrenori.

Rep.: Echipele urmărite de dv. au un stil propriu de joc?

I.O.: După părerea mea, echipele urmărite de noi au un stil comun: toate joacă în viteză, utilizează forța corporală, în mod corect, aplică marcajul individual pe tot terenul. În situațiile cînd jucătorul „libero" participă la ofensivă, atacantul central este omul care-l urmărește. În afară de Hanover 96, care joacă ceva mai deschis, restul echipelor aplică un 1-4-4-2, cu o mișcare în teren extrem de elastică; în atac apare un mare număr de jucători, în apărare la fel. Acest sistem a fost aplicat pentru prima oară în R.F. a Germaniei la Eintracht Braunschweig, datorită antrenorului Johanssen. Celelalte echipe au adoptat și ele sistemul, considerîndu-l cel mai rațional și cel mai eficace în momentul de față.

Rep.: Ce ne puteți spune despre ciclul de antrenamente în perioada competițională?

I.O.: Diferă de la echipă la echipă. În general, însă, în cadrul ciclului — cu un joc pe săptămînă (simbătă) — ziua următoare este afectată pentru refacere. Luni urmează antrenamentul de revenire, marți și miercuri cel de „vîrf", joi și vineri pregătirea scade în intensitate. Ca o curiozitate, aș vrea să semnalez faptul că F.C. Nürnberg face antrenament și în ziua jocului. Este singura echipă dintre cele vizitate de noi cu un astfel de ciclu.

D. NICOLAE-NICUȘOR: Ar mai fi și Borussia Mönchengladbach, care, înainte de meci, efectuează 40 de minute gimnastică. Trebuie subliniat însă că antrenamentul din ziua jocului este mai mult o încălzire: alergare prin pădure, gimnastică sau, în caz de timp nefavorabil, tenis cu piciorul, în sală. La F.C. Nürnberg, care lucrează cu un volum mai mare, întreg ciclul atinge 645 de minute. În ciclul cu două jocuri pe săptămînă se ajunge la aproximativ 435 de minute, incluzîndu-se aici circa 200 de minute cît reprezintă cele două meciuri.

Rep.: Potrivit unui principiu actual, antrenamentul pregătește jocul. Este un fel de repetiție generală înaintea spectacolului. A reieșit această pregnant și din cele observate de dv.?

I.O.: Absolut, și în mod cît se poate de clar. În acest sens, un singur exemplu îl consider edificator: diferitele exerciții, de exemplu trei contra unu, trei contra doi, patru contra doi, se efectuează cu scopuri precise, vizînd simultan toți factorii: tehnic, tactic, fizic..

Rep.: Ce considerați a fi esențial în metodica de antrenament la echipele vest-germane?

D.N.: Față de metodele utilizate la noi, un element ne apare nouă ca insuficient cunoscut și anume antrenamentul de forță (kraft-trening). Această metodă se utilizează la fiecare antrenament chiar și în timpul perioadei competiționale (ceea ce la noi nu se obișnuiește) și constă în lucrul cu mingea medicinată și cu partenerul.

I.O.: Ca o completare, de asemenea esențială, aș remarca faptul că antrenamentele nu depășesc, în general, 90 de minute — timpul afectat jocului: intensitatea lor este însă foarte mare, iar pauza între exerciții — foarte mică.

Rep.: Are în vedere antrenamentul, din cadrul unui ciclu, și valoarea, specificul.. primului adversar?

I.O.: În general, ideea antrenamentului de sine stătător a dispărut. Cunoscînd bine adversarul, antrenorii pun la punct anumite combinații în cadrul antrenamentului cu un pregnant conținut tactic, care are loc joi.

Rep.: Ce considerați că se poate adapta la fotbalul nostru din cele văzute de dv.?

I.O.: Numai federația va putea să vă răspundă la această întrebare. Noi vom depune un material în legătură cu antrenamentele vizionate, iar F.R. Fotbal urmează să tragă concluziile pentru a da echipelor noastre linia orientativă în procesul de instruire.

Rep.: Veți aplica indicațiile F.R.F., la Petrolul și, respectiv, Dinamo Bacău, chiar dacă în anumite probleme punctele dv. de vedere vor diferi? Totuși, în ultimă analiză o echipă este oglinda fidelă a antrenorului.

I.O.: Ceea ce vom aprecia că se potrivește la echipele noastre vom încerca să punem în practică fără un consult prealabil.

Rep.: După cîte știm, în discuțiile cu tehnicienii vest-germani ați abordat și probleme mai largi, de perspectivă, ale fotbalului. Încotro se îndreaptă fotbalul mondial după opinia specialiștilor din R.F.G.?

I.O.: Am discutat ore în șir cu reputații Merkel, Johanssen, Weisweiller, ultimul fiind șef de catedră la școala superioară din Köln. După părerea lor, în viitorul apropiat jocul de fotbal va cunoaște prefacerile doar... două fațe: de apărare și de atac, situație în care va dispare specializarea strictă pe posturi, tinzîndu-se spre ceea ce se cheamă jucătorul universal. După opinia noastră, în fotbalul vest-german s-au făcut pași serioși în această direcție. Foarte multe goluri sînt „făcute" și chiar marcate de apărători, care apar spontan și deciși în acțiunile ofensive. Despre faptul că înaintașul „vîrf" îl urmează, ca o umbră, pe „libero"-ul advers, în situațiile de apărare, am relatat mai înainte.

Rep.: Ce ne puteți spune în legătură cu baza materială a echipelor vizitate?

D.N.: Fiecare echipă are la dispoziție 4—5 terenuri gazonate, 1—2 cu zgură, instalații anexe: vestiare, saună, sală de masaj, bazine cu apă caldă și rece. Cu alte cuvinte, întreg arsenalul necesar pentru recuperarea forțelor de joc.

Rep.: Cum este asigurată baza de mase?

D.N.: Fiecare club are circa 20 de echipe: de seniori (profesioniști și amatori), tineret, juniori și copii. Atenția clubului este însă concentrată în jurul echipei care activează în Bundesliga și în jurul formației de amatori din care se promovează elementele cele mai dotate pentru echipa întîi. Ne-a frapat faptul că din punct de vedere al procesului de instruire, celelalte echipe ale clubului, de juniori și copii, sînt lăsate pe un plan secundar.

Rep.: Ce reprezintă federația în contextul fotbalului vest-german?

I.O.: Ea conduce întreaga activitate a fotbalului. Are un statut, întocmește calendarul, intern și extern, care este respectat cu strictețe.

Rep.: Intenționați să folosiți aceste învățăminte și pentru o lucrare mai vastă, de pildă la Editura C.N.E.F.S.?

I.O.: Material avem suficient și de ordin divers. Dacă timpul ne va permite vom purcede, desigur, și la o lucrare de proporții mai mari.

Rep.: O așteptăm...

G. NICOLAESCU

Micuții fotbaliști de la centrul sportiv „23 August" se pregătesc în sala de sport a clubului Politehnica. În fotografia noastră, o fază surprinsă în timpul unui joc la două porți.
Foto: V. BAGEAC

fotbal

„ȘI BOBBY CHARLTON SEMNEAZĂ O CONDICĂ DE PREZENȚĂ...!"

Antrenorilor Nicolae Dumitrescu și Cornel Drăgușin le-am ascultat impresiile culese din patria „world"-cupmanilor în etape diferite, constrînși fiind de rezidențele lor disparate ca și de particularitățile calendarului de pregătire a echipelor pe care le conduc. Pe N. DUMITRESCU, recunoscut narator de „tip ardelean", l-am lăsat să-și depene impresiile lin, „ca apa Mureșului", întrerupîndu-i arareori, numai în situații cînd... „faza" cerea o explicitare mai netă.

„N-aș fi crezut niciînd, înaintea acestei călătorii de documentare, că fotbalul din Albion mă va impresiona atît de contradictoriu, stîrnindu-mi, pe alocuri, entuziasmul dar și decepționîndu-mă profund în alte situații. Fotbaliștii englezi risipesc extrem de multă energie pentru a face din acest joc un spectacol. Jucătorii îți dau adeseori senzația că se simt pe scenă și caută să-și interpreteze rolul cu brio, eficacitate și culoare. În Anglia este o rușine să arunci mingea din... scenă, în afara terenului. Referindu-mă mai departe la rezultatul public al industriei fotbalistice engleze (căci este o industrie, și am să spun și eu cîte ceva despre ea), la aspectul jocurilor, voi spune că m-a cutremurat — impresionat ar fi prea puțin spus — munca extraordinară depusă de fotbaliști într-un meci. Jucătorii se angajează în luptă cu o ardoare nemaivăzută pînă acum de mine. Iar la sfîrșitul partidelor sînt adevărate... pachete de transpirație și de noroi. Dau totul în joc!

Pentru că vorbeam la început de contraste, vreau să arăt că extrem de redusa eficacitate a echipelor engleze — un gol și ceva în medie de meci — m-a deziluzionat amarnic. Este greu de acceptat că o extraordinară risipă de energie se poate solda doar cu cîte un gol (și acela de multe ori chinuit) dar asta-i realitatea, am văzut-o cu ochii mei.

Referindu-mă la „procesul de fabricație", la pregătirea, la antrenamentele jucătorilor, voi remarca caracterul lor dublu, diferit ca esență la seniori și la tineret-juniori. Seniorii SE JOACĂ cu mingea, își cunosc perfect doza de mișcare și efort necesară lor. Am văzut fotbaliști din prima ligă la care antrenamentul s-a rezumat la jucarea mingii pe un picior și pe altul, la lovirea ei cu aceeași parte a piciorului, cu rîstul exterior de exemplu. E adevărat că aceste mișcări le-am văzut repetate de zeci sau chiar de sute de ori. Oricum, antrenament ușor. I-am văzut, în schimb, pe tineri, muncind la... sînge. Cine rezistă, ajunge fotbalist! Cine nu, se apucă de altă treabă. În perioada fragedă se fac acumulările cantitative și calitative. Jucătorii maturi își conservă aceste acumulări, cizelîndu-și doar, pe ici pe colo, tehnica.

Altă remarcă: fotbalul englez se bucură de extrema seriozitate a jucătorilor maturi și tineri; Bobby Charlton semnează o condică de prezență la începutul și la sfîrșitul oricărui antrenament la fel ca ultimul învățăcel în ale fotbalului. Alte impresii extreme: joc tare, care te sperie pur și simplu la vedere, dar care nu se soldează cu accidentări. Pentru că e corect. Și acum, o părere, poate singulară: jucătorii englezi se angajează cu regularitatea și forța unor mecanisme. De ce? Pentru că, după părerea mea, n-au talentul fotbaliștilor sud-americani sau al celor latini.

Alte observații? Organizarea jocului este foarte simplă: mingea e scoasă la marginea terenului, la extreme, urmează stereotipe centrări înalte, intră în acțiune „heading"-urile zburătoare și atît. Doi fundași centrali excelenți la jocul de cap pot lupta cu o echipă engleză o săptămînă fără să primească gol.

— Care este problema nr. 1 a cărei soluționare o veți încerca la echipa dv. acum după călătoria în Anglia?

— Convingerea băieților mei că în timpul jocurilor trebuie să lupte de zece ori mai mult ca pînă acum.

★

Cu antrenorul CORNEL DRĂGUȘIN am avut un dialog „pe puncte", urmărind, printre altele, obținerea unor date complementare la cele expuse de antrenorul arădean.

— Ce v-a frapat urmărind jocurile echipelor engleze?

— Simplitatea geometrică a acțiunilor.

— Dar la antrenamente?

— Numărul redus de tipuri de exerciții a căror repetare, însă, este foarte mare. Am remarcat, de asemenea, conștiinciozitatea exemplară a jucătorilor la antrenament.

— Toată lumea vorbește de „stilul englez de joc". Se prezintă el ca o constantă fermă atît în evoluțiile echipei naționale cît și în cele ale echipelor de club?

— Da și nu. Dacă factorul general comun este marea angajare fizică, la echipa națională este flagrantă tendința constructivă a jocului pînă la pasa de pe extremă în vreme ce majoritatea echipelor de club joacă „la asalt", fără o elaborare sau un efort de gîndire vizibile. Diferența între jocul echipelor de club este doar de ordinul... culorii. Liverpool, bunăoară (care are jucători mai tehnici) realizînd mai multă melodie din aceeași partitură din care Arsenal scoate un marș...

— Sintetizînd, care este stilul britanic?

— Joc direct, urmărind o cît mai rapidă apropiere de poartă.

— Din discuțiile cu tehnicienii englezi, ați aflat cum explică ei formarea stilului lor de joc?

— Datorită climei (frig, ploaie) și prin convingerea că alergarea multă și angajamentul total au cîștig de cauză în fața fotbalului-balet.

— Ați strîns în acest schimb de experiență și probe materiale (filme, fotografii) folositoare dv. și antrenorilor rămași acasă?

— Am avut un aparat de filmat (propriu) modest, cu care n-am reușit, din păcate, să scot mare lucru. (N.A. — DE CE, OARE, NU S-A GÎNDIT FEDERAȚIA DE FOTBAL LA „ÎNARMAREA" OBLIGATORIE CU INSTRUMENTE PROFESIONALE A ANTRENORILOR TRIMIȘI LA STUDIU?).

— Ce impresie v-au făcut baza materială și cea de masă a fotbalului englez?

— Un răspuns de sugestie la prima parte a întrebării: pe distanța Londra-Liverpool (300 km), am numărat, din tren, 132 de terenuri de fotbal. La a doua parte am să vă spun că fotbalul englez are la bază piramidei materia „fotbal" predată la 12 500 de școli (săptămînal = 2 ore de predare + 2 ore de joc), că există un campionat școlar cu 5 000 de echipe, că funcționează o federație aparte a fotbalului școlar!

— Intenționați să îmbogățiți documentarea tehnică de care dispune fotbalul românesc? V-ați gîndit să scrieți anumite lucrări de interes general?

— La ora actuală, nu.

— O ultimă întrebare la care așteptăm un răspuns verbal și, în timp, unul faptic: ce credeți că se poate aplica în fotbalul românesc din cele văzute în cel britanic și ce anume veți aplica dv. — concret — la echipa pe care o antrenați?

— La scara națională cred că se pot stabili, în condițiile noastre, raporturi jucători-club precise, în care fiecare parte să știe exact ce are de făcut. Este prea multă bîjbîială la acest nivel. Văd de asemenea, o remaniere a condițiilor antrenamentelor la tineret (unde să se muncească intensiv) și la seniori (unde trebuie doar păstrată forma). La aceste două amendamente, a căror îndeplinire am s-o urmăresc și la propriu-mi club, am să adaug un număr sporit de jocuri anual (60—70), introducînd la mijloc de săptămînă o partidă cu un adversar de categorie superioară sau un joc internațional.

M. POPESCU

La orizont, returul

C.I.L. GHERLA

Ocupanta locului 4 în seria a VII-a a diviziei C, **C.I.L. Gherla**, își desfășoară pregătirile pentru retur sub conducerea profesorului **Tiberiu Sabo**. Echipa efectuează patru antrenamente pe săptămînă și un joc de verificare.

Noutăți în echipă: s-au reîntors la Gherla jucătorii, **Faur** (fundaș) și **Blejan** (extremă), ca rezervă de portar a fost transferat **Simion** de la Vulturul Mintiu.

D. VATAU—coresp

STEAGUL ROȘU PLENIȚA

Formația de divizie C, **Steagul roșu Plenița**, se antrenează de peste o lună în vederea returului. Cei doi antrenori, **I. Badea** și **A. Mărgineanu**, au la dispoziție un lot de 16 jucători la care s-au adăugat recent juniorii **Panait, Rusoiu** și **Ristea**.

I. JULEA-coresp

CHIMIA FĂGĂRAȘ

Fruntașa seriei a VIII-a (div. C) a inaugurat seria meciurilor amicale din acest sezon jucînd zilele trecute cu A.S.A. Tg. Mureș. Chimia s-a prezentat bine pusă la punct, în special la capitolul condiție fizică. Scorul a fost 1—0 pentru Chimia. În partida cu A.S.A. au jucat următorii jucători: **Suciu I, Torz, Armeanu, Szekely, Nacu, Lancea, Teulea, Dumitrescu, Boantă I, Boantă II, Drăgoi, Feher, Ciutac, Stoica, Lechiță, Ioniță** și **Suciu II**.

TR. LANCEA-coresp

MINERUL GURA HUMORULUI

Ștefan Ionescu, conducătorul tehnic al echipei, a trecut de cîtva timp la antrenamente zilnice, lucrînd pe compartimente. Se pune un accent serios pe pregătirea înaintării, care în tur a manifestat unele carențe. Lotul care a fost folosit în toamnă va fi completat cu doi juniori proprii, **Popovici** și **Nuțu**. Pînă acum Minerul a susținut numeroase meciuri amicale; cu Gloria Birlad (1—1, 0—0 și 0—1), cu Chimia Suceava (0—6 și 3—2) etc.

D. BOLOHAN, coresp.

Terenul de zgură (curățat de zăpadă), din Parcul sportiv Dinamo a găzduit ieri după-amiază amicalul dintre echipele Dinamo București (tineret) și Oțelul Galați (div. B). După un joc frumos, cu fațe dinamice la o poartă și la alta, întîlnirea s-a încheiat cu un scor alb

Loto • Pronosport

SÎMBĂTĂ 22 FEBRUARIE ULTIMA ZI PENTRU CUMPĂRAREA BILETELOR LA CONCURSUL EXCEPȚIONAL PRONOEXPRES DIN 23 FEBRUARIE 1969

• Seria concursurilor excepționale Pronoexpres din anul 1969 este deschisă de concursul din 23 februarie a.c. Primul concurs excepțional Pronoexpres prezintă importante avantaje și premii atractive pentru participanți.

În primul rînd, este vorba de atribuirea în număr NELIMITAT a următoarelor autoturisme: VOLGA, DACIA 1100, MOSKVICI 408 cu 4 faruri și radio și SKODA 1000 M.B.

În continuare se mai atribuie 10 autoturisme prin tragere la sorți, 50 excursii în ITALIA, premii în numerar de valoare variabilă și premii fixe în bani.

Rețineți! Cu biletele de 30 lei puteți participa la toate extragerile=100 numere.

• Astăzi este ULTIMA ZI în care vă mai puteți procura biletele pentru tragerea LOTO de mîine. Tragerea va avea loc la București în sala din strada Doamnei nr. 2 cu începere de la ora 18.30. Tragerea va fi radiodifuzată.

PRONOEXPRES

Numerele extrase la concursul nr. 8 din 19 februarie

EXTRAGEREA I: 24 45 28 38 44 9; FOND DE PREMII: 445.015 lei.

EXTRAGEREA a II-a: 9 24 4 35 10 2 11; FOND DE PREMII: 366.454 lei.

LOTO

Premiile întregi și sferturi de la tragerea din 14 februarie

EXTRAGEREA I: Categoria I: 3 variante întregi a 26.010 lei; categoria a II-a: 3 variante întregi a 26.010 lei și 6 variante sfert a 6.502 lei; a III-a: 92 a 1.489 lei și 51 a 372 lei; a IV-a: 375 a 447 lei și 245 a 111 lei; a V-a: 678 a 298 lei și 429 a 74 lei.

EXTRAGEREA a II-a: Categoria A: 1 variantă întreagă a 87.909 lei și 1 variantă sfert a 21.977 lei; Categoria B: 1 a 54.943 lei și 4 a 13.735 lei; categoria C: 8 a 10.222 lei și 11 a 2.555 lei; categoria D: 776 a 100 lei și 1633 a 25 lei.

Premiul de categoria A a fost obținut de participantul Baltes Isaia, iar premiul de categoria B de Dumitru Gheorghe, ambii din București.

MOZAIC ÎN „SATUL CU JIR"

● N. Dornic și I. Lungu — doi antrenori inimoși ● Fotbaliștii aspiră la un loc mai bun ● Condiții propice pentru dezvoltarea tirului, dar și a altor sporturi

Pe meleagurile situate între dealurile Cetatea. Chicioara, Drăgana și Prihodiște din județul Alba se află orașul harnicilor cugireni. Așezarea, brăzdată de două ape care se unesc în fața Uzinei Mecanice formînd riul Cugir, este străjuită de masive păduri de fag — de unde și denumirea pe care Cugirul de azi o purta cu multe decenii în urmă: satul cu jir. Aici trăiesc și lucrează vrednici și indeminatici muncitori metalurgiști, alcătuind împreună cu familiile lor o populație de aproape 20 000 de locuitori, din care vreo 6 000 sînt elevi aparținînd grupului școlar profesional (2 225), liceelor teoretic și industrial, diferitelor școli generale și elementare. Și pentru că există atîta tineret, desigur că și sportul își are partea lui de activitate.

★

Asociația sportivă Metalurgistul (președinte: tov. V. Rapcea, director administrativ al U.M.C.; secretar salariat: tov. N. Moldovan) cuprinde 1 000 de membri și mai multe secții printre care cele de fotbal, tenis de masă și handbal duc o activitate mai susținută. Fotbaliștii de la A. S. Cugir joacă în seria a II-a a diviziei B, iar formația de tenis de masă a antrenorului Nicolae Dornic se numără printre protagonistele primului campionat republican al echipelor de juniori.

Deși se dovedesc cei mai buni din întreg județul, handbaliștii cugireni nu reușesc să treacă hopul calificării și să promoveze în divizia B. Motivul? Campionatul județean se termină toamna, cel de calificare are loc primăvara, iar echipa de handbal din Cugir (antrenor prof. T. Groza) se prezintă complet nepregătită pentru că pe timpul iernii ea nu are unde să se antreneze.

★

Actuala sală de sport este mică, slab utilată și ea necesită reparații capitale. Cît privește încălzirea ea nu ar reprezenta o dificultate pentru că actuala conductă de aburi care leagă uzina de casa de oaspeți este lipită de unul din pereții sălii. Dar...

În aceste condiții vitrege, aici își desfășoară, totuși, pregătirile jucătorii de tenis de masă și boxerii sub conducerea inimoșilor antrenori Nicolae Dornic și Ioan Lungu. Am avut ocazia să urmărim lecțiile lor (29 I). Ce am constatat? Strecurîndu-se printre cele cinci mese, antrenorul Dornic împărțea în dreapta și-n stînga numeroase sfaturi: unui elev îi demonstra care este poziția corectă a corpului, altuia cum se execută o lovitură ofensivă din plină mișcare și așa mai departe. Deseori, din antrenor, Dornic se transformă în partener de joc. Așa, spune el, simte mai bine ce face omul din față, descoperă mai repede eventualele greșeli ale sportivului, poate să-i fie acestuia mai util. Secția (președinte, ing. O. Borza — prezent și el la antrenament) numără 26 de sportivi dintre care Bildea, Dogaru, contează în rîndurile celor mai buni juniori din țară. Dar antrenorul Dornic își pune speranțe și în alte elemente tinere ca surorile Maria și Rodica Pîrvan, Viorica Simu, I. Weber, N. Simu, Fl. Munteanu, I. Mărgineanu — ultimii doi avînd vîrsta de 11 ani. Lucrînd în rizină de 19 ani, Dornic (este controlor tehnic la recepția reparațiilor de mașini) manifestă multă pasiune pentru sport și mai ales pentru tenis de masă. El a activat mai întîi ca instructor (din 1956) și numai de vreun an funcționează și ca antrenor (categoria a V-a) cu ore plătite. Inițiator al centrului de copii (în 1963), Dornic a reușit de atunci să se impună ca un om tenace, îndrăgostit de meseria de antrenor și roadele nu puteau să întîrzie.

Antrenorul Ioan Lungu își conduce lecția prin gesturi și comenzi scurte, dar ferme. Cei 15 tineri boxeri (din totalul de 30) prezenți în sală execută într-o disciplină perfectă întregul program. Elevii sînt bine clădiți fizic, extrem de vioi. Lungu nu scapă din ochi pe nici unul, corectează prompt mișcările, îndrumă pe fiecare în parte. Energic în timpul antrenamentului, Ioan Lungu este tot atît de sigur și cînd stă de vorbă cu noi. El crede în posibilitățile boxerilor pe care îi îndrumă. Aspiră la satisfacții în special de la Alexandru Barna (juniori cat. I), Ion Mijloianu (juniori cat. II), Ion Borza și Marcel Sacheti. Dar, deocamdată, pe primul loc el situează exigența în pregătire.

★

Pe stadionul Metalurgistul, am asistat la un antrenament al echipei de fotbal. Pregătirea a fost condusă de antrenorul secund Gh. Tîrnăveanu. S-a lucrat pentru dezvoltarea forței și a rezistenței. Apoi, s-a trecut la o miuță de vreo 25 de minute. Dificultatea exercițiilor ca și terenul greu, acoperit cu zăpadă, a solicitat sportivilor eforturi deosebite.

„Ne antrenăm foarte serios, ne spunea Gh. Tîrnăveanu, pentru că dorim ca de pe locul nouă pe care l-am ocupat la încheierea turului să ajungem în primii cinci, la sfîrșitul campionatului. Pregătirile care au început la 8 ianuarie s-au desfășurat în general bine, conform obiectivelor propuse. Băieții s-au dovedit disciplinați. Am procedat și la o înnoire, completînd lotul cu 9 tineri. Dintre cei 21 de jucători de care dispunem, aș evidenția pe C. Ivanovici, I. Tărtăreanu, L. Georgescu, E. Claudiu (elev în clasa a X-a), I. Ivan, I. Pîrvulescu, A. Savancea".

★

Sondaj fulger cu trei tineri comeseni întîmplători. Întrebare unică: ce preferințe sportive aveți?

DAVID IONAȘ — 15 ani, elev în anul I la Tehnologia Construcțiilor de Mașini: „Îmi place fotbalul, Rapidul, Dumitrache și Dumitriu II".

CRISTEA ALEXANDRU TRAIAN — 15 ani, coleg de an cu Ionaș: „Practic înotul și gimnastica. N-am alte preferințe sportive".

EMIL COSTAN — 15 ani, anul I la Construcții de mașini și aparate electrice: „Joc fotbal. Simpatizez echipa Universitatea Cluj și mai ales pe Anca și Oprea".

Și părerile altor interlocutori pe care nu i-am mai consemnat nominal țînteau tot jocul cu balonul rotund. Deci, deși ne aflăm în plin sezon hibernal, fotbalul este pe primul plan!

★

Unele sporturi ar putea căpăta un imbold mai mare. Ne gîndim la atletism (stadionul Metalurgistul are cinci piste, sectoare de sărituri — dar, ni s-a spus, slab întreținute), tenisul de cîmp, șahul, voleiul, turismul, tirul, natația (funcționează cu intermitență un bazin olimpic). Cît privește tirul, este greu de presupus că în acest centru metalurgic, cu oameni specializați într-o muncă de mare finețe și exactitate, sportul preciziei să nu-și găsească numeroși adepți, și, de ce nu, chiar și trăgători de valoare.

★

Fără discuție, sportul a prins rădăcini adînci în rîndurile muncitorilor cugireni, printre miile de tineri. Sigur, sînt încă multe lucruri de făcut (o serie de amenajări, completarea inventarului sportiv etc.). Un aport și încă foarte important îl pot aduce și organizațiile sindicale și cele ale U.T.C. Aici se observă însă uneori o neînțeleasă rezervă. Prevederile Legii sportului sînt doar clare în această privință. Nu poate fi vorba de nici un dubiu.

★ ★ ★

Cele cîteva secvențe înscrise în carnetul de însemnări nu reprezintă — desigur — decît o mică parte din activitatea sportului cugirean. Potențele lui sînt însă mai mari. De aceea, așteptăm mai mult...

C. COMARNISCHI

Actualitatea internațională

ANTRENAMENTE

(*Urmare din pag. 1*)

i s-au făcut toate operațiile, multe și migăloase, necesare pentru a fi pus pe propriile patine — cele de antrenament, desigur, pentru că cele de concurs au fost curățate și șlefuite abia a doua zi.

Antrenamentul de azi a avut drept scop (cum vor avea, de altfel, și cele de pînă vineri, cînd concurenții au programată zi de odihnă), recunoașterea în amănunt a fiecărei porțiuni a traseului. Desigur, veți crede că pista ar fi trebuit să fie cunoscută încă de la cursele bobului, de 2. Totuși, diferența de lungime și, mai ales, de greutate a boburilor (630 kg brutto față de 375 kg brutto) pune cu totul alte probleme de atacare și de ieșire din viraje, de pildă.

În ce-i privește pe campionii mondiali la „2", italienii, trebuie amintit că nici măcar acum, cu doar două zile înainte de cursă, nu și-au definitivat echipajul la „4". Pentru cele două locuri admise la campionatul mondial candidează 3 piloți (cu echipajul respectiv): De Zordo, Gaspari și Podar. Aceeași situație — la boberii americani: Bob Said, Lester Fenner și Fred Fortune își dispută cu îndîrjire cele două locuri. Reprezentanții acestor țări au solicitat, de altfel, Comisiei Tehnice, să li se permită ca și în ziua a treia de antrenament, în mod excepțional, să participe cu trei echipaje. În mod normal, participarea în această a treia zi este limitată la numai două echipaje. Austriecii, în schimb, și-au permis să renunțe la două zile de antrenament. Thaler și-a odihnit „bobul", dar a fost nelipsit de lîngă pîrtie, urmărind cu ochii evoluția adversarilor și cu urechile timpii anunțați de crainic la trecerea prin punctele importante ale pistei.

În general, s-a „fugit" extraordinar, ajungîndu-se la timpuri sub 1:05,0. Cei mai „grăbiți" au fost, normal, italienii și americanii, cărora nu le prea arde de studiul pîrtiei. Pentru ei, coborîrile de antrenament sînt chiar concursuri propriu-zise de care depinde pur și simplu selecția lor. Timpul cel mai bun al acestei zile îi aparține lui Gaspari: 1:04,46, urmat de elvețianul Vicky cu 1:04,48. Panțuru, Focșeneanu, Pușcaș și Neagoe au obținut 1:08,05 în manșa I și 1:05,26 în cea de a II-a. Au mers bine, dar starturile au început, parcă, să dea de furcă. Acesta nu este însă un motiv serios de îngrijorare, ci doar o constatare după o simplă zi de antrenament, în care frămîntările sînt departe de a fi oglindite de liniștea aparentă a celor ce își vor disputa simbătă și duminică titlul suprem.

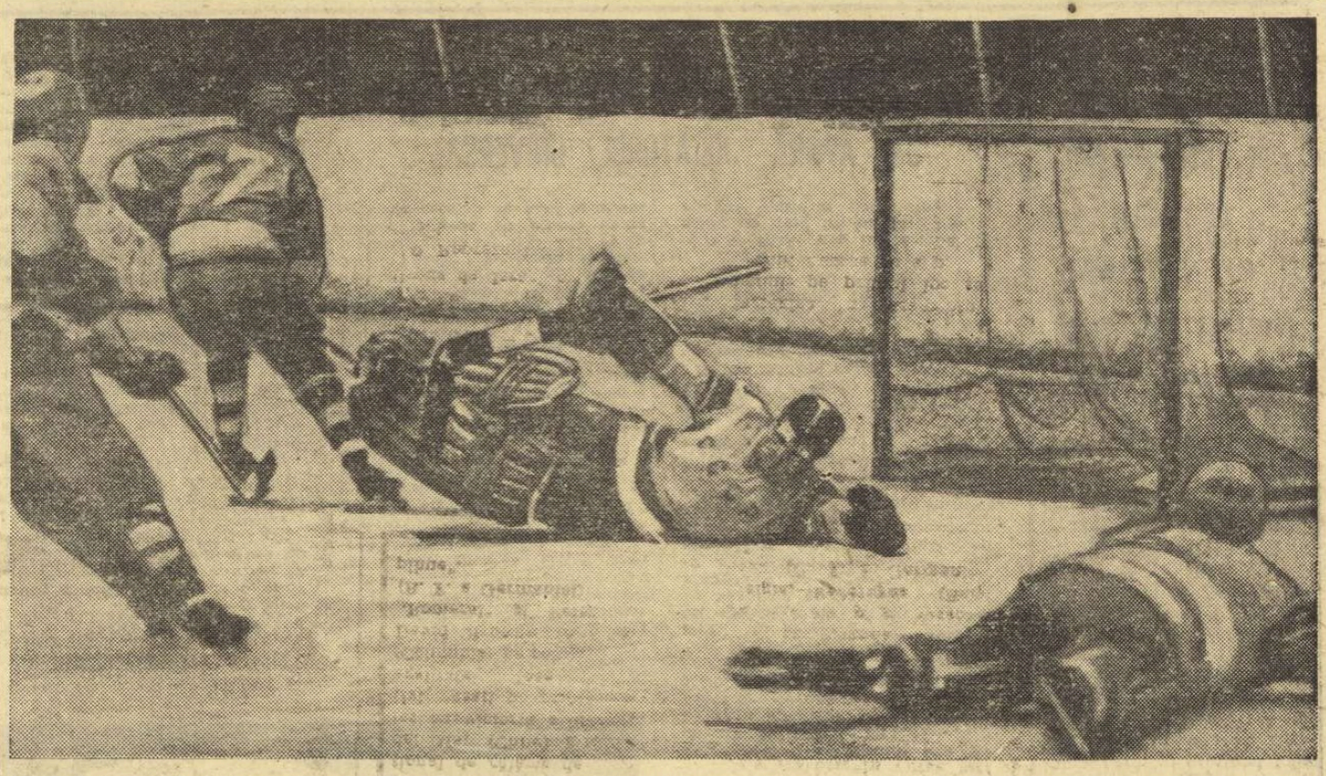

O fază dinamică de hochei, așa cum ne vor oferi multe, desigur, jucătorii sovietici, la apropiatele campionate mondiale

Campionii mondiali s-au întors din „patria hocheiului"

De curînd s-au întors la Moscova hocheiștii reprezentativei U.R.S.S., care au efectuat un lung turneu în Canada. Unul dintre echipierii de bază ai formației campioane mondiale, maestrul emerit al sportului ANATOLI FIRSOV, împărtășește cititorilor noștri — prin intermediul unui material transmis de Agenția de presă „NOVOSTI" — cîteva impresii după acest interesant turneu.

Cînd vorbești despre Canada, este firesc să amintești de acea pasiune deosebită pe care o au cetățenii acestei țări pentru hochei. Nici unul dintre sporturi, fie el fotbal sau atletism, nu se bucură de atîta popularitate ca jocul cu crosa, în țara din preajma cercului polar.

Despre aceasta ne-am convins încă o dată, cu prilejul turneului întreprins recent. În tribunele patinoarelor unde am jucat, vedeam copii de școală, alături de oameni în vîrstă, fete tinere însoțite de mamele lor sau chiar bunicuțe încotoșmănite în blănuri călduroase.

Canadienii înțeleg bine jocul de hochei, îl iubesc. Ei au lansat „moda hocheiului" și ani de zile au deținut o hegemonie neîntreruptă în acest sport. E drept, în ultimele șase ediții ale campionatelor mondiale, Canada nu a mai putut apropia de primul loc al podiumului, de fiecare dată deținut de echipa sovietică. Totuși, această țară continuă să se bucure de o mare autoritate în hochei, ca este un permanent rezervor de talente pentru vîrfurile sportului gheții.

Iată, desigur, explicațiile pentru interesul major arătat jocurilor pe care le-a susținut reprezentativa U.R.S.S. în compania selecționatelor canadiene. Tribunele erau, de fiecare dată, supraaglomerate și — îndrăznesc să spun — spectacolul oferit a fost, de fiecare dată, la înălțimea așteptărilor. Un ministru canadian, căruia i-am dăruit după unul din jocuri o crosă cu autografele hocheiștilor sovietici, ne declara, felicitîndu-ne: **„Acum știu unde trebuie să caut jucători, dacă vreau să formez o echipă..."**

Reprezentativa U.R.S.S. a susținut în Canada zece meciuri. Am trimis în poarta adversarilor 73 de pucuri, iar în a noastră au intrat doar 28. După cum se vede, o superioritate solidă. Pentru noi, faptul este cu atît mai îmbucurător, cu cît aveam în formație o serie întreagă de debutanți, jucători tineri. Și nu pot să nu-i citez pe noii noștri echipieri **Harlamov, Maltev** și **Mihailov,** cărora le-au fost adresate de atîtea ori aplauze din tribune, pentru acțiuni întreprinse cu virtuozitate.

Urmînd o cunoscută tradiție, canadienii au jucat foarte „tare" cu noi. A trebuit să ținem pasul în cursa bodicecurilor, să ne luptăm cu ardoare pentru puc. Aș vrea să remarc, în această înfruntare fizică, pe „veteranii" **Mișakov** și **Ragulin,** care au ajuns să fie temuți chiar de masivii lor oponenți canadieni. Dar n-am putut evita și victime ale jocului în forță. Traumatisme serioase prezintă **Ionov,** iar în unele meciuri a trebuit să absenteze **Maiorov** și cu mine. Trebuie să spun că în Canada mi-am sărbătorit ziua mea de naștere — am acum 28 de ani. Mi-am făcut un cadou și singur: **am înscris într-un meci 6 goluri!** Ceea ce în fața unei naționale a Canadei este, probabil, un foarte prețios record.

Nouă victorii asupra reprezentativei canadiene nu înseamnă că noi am avut adversari mai slabi ca altădată. Foștii campioni mondiali au rodat un lot de 40 de jucători, unii dintre ei cu totul remarcabili. O impresie deosebită mi-au făcut-o portarii întîlniți, apoi linia de înaintare condusă de noua lor vedetă **K. O'Shea.** După cîte aud, pentru campionatul mondial de la Stockholm, formația lor de bază urmează să mai fie întărită cu noi invitați, probabil foști jucători profesioniști. În acest sens, consider că voiajul nostru în Canada a avut meritul de a ne edifica bine asupra potențialului de joc al unei dintre echipele cu care vom lupta, peste puțină vreme, pentru titlul suprem.

Dar lucrul cel mai de preț pentru noi, ca bilanț al vizitei în Canada, este — după părerea mea — faptul că am simțit, în sfîrșit, că sîntem priviți în „patria hocheiului" ca adevărații campioni mondiali.

ANATOLI FIRSOV

Trimisul nostru special, TRAIAN IOANIȚESCU, transmite:

SCORUL NU REFLECTĂ RAPORTUL DE FORȚE DE PE TEREN

● Berlin — București 6-1 (4-0, 1-0, 1-1) la hochei

KARL MARX-STADT **(prin telefon).** — În cadrul ultimelor pregătiri în vederea participării la campionatul mondial din Iugoslavia, reprezentativele de hochei pe gheață ale R. D. Germane și României s-au întîlnit miercuri seara, pe patinoarul artificial acoperit din localitate, jucînd sub titulaturile de Berlin și București.

Conform previziunilor, gazdele — cu o marcantă superioritate în patinaj și concepție — au cîștigat, dar scorul nu reflectă — totuși — raportul de forțe de pe gheață, pentru că hocheiștii români au reușit să opună o rezistență onorabilă, golurile primite (mai ales în prima repriză) datorîndu-se doar unor grave erori de apărare.

Ca urmare a indicațiilor primite la pauză, liniile defensive ale selecționatei noastre au fost mai atente și mai prompte în repriza secundă, ceea ce a permis echilibrarea jocului, organizarea unor contraatacuri periculoase care au pus pe jucătorii adverși în fața unor momente dificile. Varga (bară !), Pană, Calamar, Biro, Huțanu au ratat cîteva ocazii favorabile. Jocul s-a desfășurat în aceeași notă de egalitate și în ultima repriză.

Echipa Bucureștiului a alinIat următoarea formație: **Dumitraș (Voiculescu); Varga — Ioniță; Făgăraș — Zgîncă II; Pop — Paraschiv; G. Szabo — Calamar — I. Szabo; Pană — Huțanu — Bașa; Stefanov — Biro — Gheorghiu (Florescu).**

Au marcat: **Nickel, Fuchs, Siesche, Karrenbauer, Patschinski Hiller, respectiv Bașa.**

Au arbitrat corect SYLVESTER și OSTROWSKI (Polonia).

Astăzi va avea loc partida revanșă pe patinoarul acoperit Dynamo din Berlin.

„CUPA KURIKKALA" LA PROBE NORDICE

În concursul internațional de schi-fond pentru **„Cupa Kurikkala",** disputat la **Cortina d'Ampezzo,** proba masculină de ștafetă 4×10 km a revenit echipei **Italiei,** cronometrată cu timpul de 2h24:18,5, urmată de formația **R.F. a Germaniei** cu 2h24:21,8. Proba de sărituri cu schiurile a fost dominată de sportivii cehoslovaci, clasați pe primele trei locuri: **Matous** 221,3 p (85 m și 78,5 m), **Divila** 220 p (84 m și 78,5 m) și **Raska** 216,6 p (82 m și 76,5 m). Pe echipe, trofeul a revenit **Italiei.**

Două din protagonistele curselor de coborîre, clasate de altfel pe primele două locuri în fantastica cursă de la Val Gardena, elvețianca Annerosli Zryd (stînga — locul I) și austriaca Olga Pall (campioana olimpică a probei) au șanse mari de clasare bună și în Cupa mondială

JUCĂTORI DE TENIS DE MASĂ ROMÂNI CONCUREAZĂ ÎN U.R.S.S. ȘI ANGLIA

● Ieri au plecat la Moscova pentru a participa la un concurs internațional (20—23 II) jucătoarele de tenis de masă Carmen Crișan și Viorica Ivan, precum și jucătorii Stelian, Naftali și Sîngiorgian.

● Astăzi, urmează să părăsească Bucureștiul cu destinația Anglia, Maria Alexandru, Eleonora Mihalca, Șerban Doboși și Silviu Dumitriu. Vineri, în localitatea Eston, va avea loc meciul Anglia—România contînd pentru „Liga europeană". Apoi, în zilele următoare, sportivii români vor susține cîteva partide amicale, iar în zilele de 27—28 februarie și 1 martie, ei vor concura la internaționalele Angliei de la Brighton.

In prima zi a concursului internațional de tenis de la Macon, campionul României, Ilie Năstase, l-a învins cu 6—8, 6—4, 6—4 pe danezul Torben Ulrich.

★

Echipa de box a clubului sportiv Crișul a întreprins un scurt turneu în Ungaria, susținînd două partide. Primul meci, cu Vasas Debrețin, a avut loc la Balmazuyvaros și s-a încheiat cu un rezultat de egalitate: 10—10.

Pe scurt

A doua reuniune a avut loc la Debrețin și a luat sfîrșit tot cu același scor: 10—10.

★

Titlul de campion al Norvegiei la sărituri cu schiurile a revenit lui Bent Tombun, care a totalizat 238 de puncte (cele mai bune sărituri 83 m și 78,5 m). Campionul mondial Bjoern Wirkola **s-a** clasat pe locul secund cu 237,1 puncte.

★

Proba de obstacole din cadrul concursului internațional de călărie de la Vina del Mar (Chile) **s-a** încheiat cu victoria a trei sportivi clasați pe primul loc la egalitate: Jose Gutierrez (Columbia) pe calul „Isselle", David Broome (Anglia) pe „Romeral" și Peter Smitz (R. F. a Germaniei) pe „Copihue".

În „C. C. E." la baschet

Politehnica învinsă la Praga: 58-72 cu Sparta

PRAGA, 19 *(prin telefon).* — Miercuri seara s-a desfășurat în sala Zizkov din localitate prima întîlnire dintre *Sparta Praga* și *Politehnica București* contînd pentru grupa semifinală a „C.C.E." la baschet feminin. Partida a fost echilibrată pînă în min. 35, cînd Bogdana Diaconescu (după Gabriela Ciocan în min. 21 și Sanda Dumitrescu în min. 28) a părăsit terenul pentru 5 greșeli personale. În acest moment gazdele conduceau cu 59—52 și finalul promitea să fie interesant. Bucureștencele nu au mai rezistat însă și Sparta a realizat în cele din urmă o victorie la scorul de 72—58 (38—30).

După cum ne-a relatat cunoscutul arbitru internațional Al. Dănilă, care a însoțit formația studențească în calitate de conducător, baschetbalistele Politehnicii s-au apărat în general destul de bine, dar au greșit mult în atac, grăbindu-se — contrar indicațiior date de antrenorul Gr. Costescu — să finalizeze. În felul acesta ele au pierdut adesea mingea cu ușurință, facilitînd contraatacurile echipei adverse.

Punctele formației Politehnica au fost realizate de: Diaconescu 6, S. Dumitrescu 10, Ghiță 4, Demetrescu 8, Vogel 14, Taflan 12, Ciocan 4. De la învingătoare s-au impus Melicharova (31) și Jorosova (15). Au condus slab H. Haselbacher (Austria) și W. Bertgen (R. F. a Germaniei).

Cursa de 6 zile de la Anvers

La **Anvers,** în cursa ciclistă de șase zile pe echipe de cîte 3 alergători, conduc **Post** (Olanda) — **Sercu** (Belgia) — **Van Looy** (Belgia) cu 631 de puncte, urmați de **Pfenninger** (Elveția)-**Duyndam** (Olanda)—**Proost** (Belgia) cu 579 p și **Verschueren** (Belgia)—**Severeyns** (Belgia)—**Renz** (R. F. a Germaniei) cu 536 p.

Concursul de patinaj viteză de la Oslo

Peste 12 000 de spectatori au urmărit pe stadionul **„Bislet"** din **Oslo** întrecerile unui concurs internațional de patinaj viteză. Proba de 500 m a fost cîștigată de suedezul **Hasse Boerjes,** cronometrat cu timpul de 40,1. La 1 000 m victoria **i-a** revenit recordmanului mondial al probei, norvegianul **Ivar Eriksen,** care a realizat un nou record al pistei: 1:22,6. În proba de 5 000 m pe primul loc **s-a** clasat patinatorul norvegian **Willy Guttormsen** cu 7:31.2.

CALEIDOSCOP

RECORDUL LUI TREVISAN

Marcello Trevisan, portarul echipei Massese care activează în divizia a III-a a campionatului italian de fotbal, este deținătorul unui record neobișnuit. La sfîrșitul meciului cu formația Jesi, terminat cu un scor alb, Trevisan a întrunit 1 266 de minute de joc fără să fi primit vreun gol. Ultima oară cînd a scos balonul din plasă a fost în urmă cu 15 etape de campionat. Recordul îi aparținea pînă acum lui Enzo Corsinovi, portarul echipei Acireale din divizia a IV-a a campionatului italian și era de 1 228 minute.

Massese ocupă locul secund în clasamentul diviziei a III-a, avînd un punct mai puțin decît lidera — Arezzo.

A DISPĂRUT O MEDALIE OLIMPICĂ

Una din cele patru medalii olimpice de aur cîștigate de sportivii englezi la Ciudad de Mexico se află în prezent în mîinile unor spărgători. Ian McDonald-Smith, care împreună cu skiperul Pattison a terminat pe primul loc la yahting, clasa „Olandezul zburător", a reclamat poliției că persoane necunoscute au pătruns, noaptea, în locuința sa de unde au furat medalia olimpică de aur și diferite bunuri în valoare de 200 de lire.

PROPUNEREA LUI AHEARNE

B. Ahearne, președintele Federației internaționale de hochei pe gheață, a făcut recent o propunere — considerată de specialiști foarte interesantă — privind problema arbitrajului. Pronunțîndu-se împotriva altei propuneri ca, în viitor, meciurile de hochei să fie conduse de trei arbitri — unul de centru și doi asistenți — Ahearne pledează pentru menținerea a doi arbitri, dar cu un amendament, și anume ca unul dintre aceștia să supravegheze terenul de joc de pe un scaun aflat la o oarecare înălțime (ca la volei sau la tenis). „De sus se vede mult mai bine" — a argumentat Ahearne — „și viziunea de ansamblu asupra întregii suprafețe a terenului de joc poate permite un control mai strict al felului cum este respectat regulamentul de către hocheiști".

SUPĂRAREA ASTRONAUTULUI COOPER

Gordon Cooper, unul din veteranii programelor spațiale americane „Mercury" și „Gemini", nu și-a putut ascunde supărarea față de o hotărîre a N.A.S.A. (Administrația națională pentru problemele aeronautică și cercetarea spațiului cosmic) prin care i s-a interzis să participe la cursa automobilistică de 24 de ore de la Daytona. Măsura luată de N.A.S.A. i-a fost comunicată în ultimul minut. Motivarea: Cooper face parte din echipajul navei cosmice „Apollo 10" ce urmează să fie lansată în prima jumătate a acestui an și, deci, nu trebuie să se expună unor eventuale accidente. Aflînd despre interdicția ce i-a fost impusă, Cooper a declarat: „Viitorul meu va cuprinde, probabil, mai multe curse de automobile decît zboruri în spațiul cosmic". Se pare, deci, că se profilează la orizont un redutabil adversar pentru marii campioni automobiliști.

Vă prezentăm pe „Youki" un urs din Tibet care dovedind aptitudini de schior a devenit marele favorit al copiilor (ba chiar și al oamenilor mari) care vin să schieze în stațiunea La Plagne, în apropiere de Grenoble.

După o dimineață de joacă în compania copiilor, „Youki" își soarbe tacticos paharul cu lapte cald.

CALEIDOSCOP

Fotbal pe glob Fotbal pe glob

● ISRAEL — SUEDIA 2-3 ● BULGARIA — TORPEDO MOSCOVA 3-0 ● ALTE REZULTATE

● La Tel Aviv, Suedia a dispus de Israel cu 3—2 (2—2).

● Reprezentativa Bulgariei a dispus la Sofia de Torpedo Moscova cu 3—0 (2—0) prin golurile marcate de *Kotkov, Asparuhov* și *Jekov.* Iată formația Bulgariei: *Simeonov—Pețev, Penev (Hristakiev), Gaganelov (Apostolov), Jecev, Davidov, Popov, Bonev, Asparuhov, Kotkov (Jekov), Dermendjiev.*

● Meciul dintre „Nacional" și formația Sparta Praga, **s-a** încheiat cu un rezultat de egalitate: 1—1 (0—1). Oaspeții au deschis scorul în minutul 4 prin golul marcat de *Mașek.* Gazdele au egalat în minutul 65 prin *Garcia.*

● În turneul de la San Jose (Costa Rica), echipa Gornik Zabrze a învins cu scorul de 2—0 (0—0) formația locală Cartagina. În clasamentul turneului, pe primul loc se află Gornik Zabrze cu 4 p.

● Steaua roșie Belgrad a jucat la Lima cu o selecționată locală de care a fost învinsă cu scorul 2—1 (2—0).

● La Graz, în „Cupa Europei Centrale", Vasas Budapesta —Sturm Graz 2—1 (2—1).

La închiderea ediției

UNIVERSITATEA CRAIOVA ȘI U.T.A. ÎNVINSE

Jucînd din nou, la Fürstenwald, UNIVERSITATEA CRAIOVA a fost învinsă cu 4—1 (0—1) de prima echipă a R. D. GERMANE. Au marcat *Martinovici,* respectiv *Kreische* (2), *Löwe* și *Frenzel.*

Ieri, la Rjeka: Orient-U.T.A. 1—0 (1—0). A marcat Rajici (min. 8).

SLOVAN BRATISLAVA ÎNVINGĂTOARE LA TORINO!

În sferturile de finală din CUPA CUPELOR: *Torino-Slovan Bratislava* **0—1 (0—0). Returul la 5 martie.**

În C.C.E.: *Milan-Celtic Glasgow 0—0.* **Returul la 12 martie, la Glasgow.**

Tiparul I. P. „Informația", str. Brezoianu nr. 23—25, București

40368

PROLETARI DIN TOATE ȚĂRILE, UNIȚI-VĂ!

Redacția și administrația: str. Vasile Conta nr. 16, tel. 11.10.05, interurban 72 și 286. Telex sportrom buc. 180.

sportul

4 pagini 30 bani

Anul XXV — Nr. 462 (5896) ZIAR AL CONSILIULUI NAȚIONAL PENTRU EDUCAȚIE FIZICĂ ȘI SPORT Vineri 21 februarie 1969

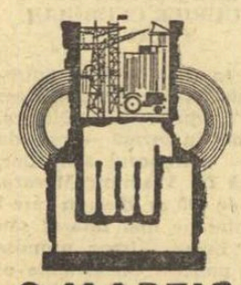

ÎN ÎNTÎMPINAREA ALEGERILOR PENTRU MAREA ADUNARE NAȚIONALĂ ȘI CONSILIILE POPULARE

2 MARTIE

ÎNNOIRI LA SF. GHEORGHE

...Omul din față este Ștefan Dezideriu, fostul campion național la aruncarea suliței. Azi are 49 de ani și e profesor de educație fizică la liceul nr 1 din Sf. Gheorghe.

Din vorbă în vorbă înfiripăm — din amintiri de demult — dialoguri despre începuturile activității sale sportive.

— Eram în clasa a VII-a a liceului unde lucrez astăzi și profesorul meu de sport, Carol Benedek, m-a înscris la concursul interșcolar, care se organiza la Brașov. Mi-a zis: *„Tu ești cel mai puternic din clasă și la Brașov vei reprezenta liceul la proba de aruncare a suliței."* Astfel am început să fac atletism. În anul următor am cîștigat proba de suliță. Aflîndu-se la concurs, doctorul Ștefan Somodi, președintele clubului atletic din Cluj (una din puținele organizații sportive pe vremea aceea), a pus ochii pe mine. Mi-a dăruit o suliță din lemn, un trening și o pereche de pantofi și mi-a spus: *„Băiete, dacă vrei să faci carieră, antrenează-te serios și, cînd te voi chema eu, să vii la concurs".* I-am mulțumit, mi-am luat sulița, treningul, pantofii și m-am pus pe treabă, antrenîndu-mă zilnic pe malul Oltului. Peste cîteva săptămîni am primit bilete de tren și am plecat la concurs. Era în 1939, an în care am devenit campion național de juniori.

Interlocutorul vorbește cumpătat, precis și la obiect, ca oamenii care au trecut prin multe.

— *Dumneavoastră ați făcut sport și după eliberarea țării. Spuneți-ne cîte ceva despre concursurile la care ați luat parte.*

— Dacă în vremea junioratului am fost năpăstuit, timpul mi-a rezervat — spre fericirea mea — bucuria de a practica sportul îndrăgit și după război, simțind din plin plăcerea antrenamentelor făcute cu echipament și materialele necesare obținerii performanțelor ridicate. În 1945, după ce am venit din armată, am cîștigat titlul de campion la seniori. În continuare, am participat, alături de Moina, Pandrea, Tăl-

Tr. ANDRONACHE

(Continuare în pag. a 3-a)

În pag. a 4-a

Relatările trimisului nostru special la campionatele mondiale de bob de la Lake Placid

Panoramic sportiv intern

Nicicînd, în sezonul de iarnă, concurența competițiilor internaționale n-a fost atît de mare. După cîteva confruntări de amploare, încheiate — după cum se știe — cu rezultate prestigioase pentru „tricolorii" noștri, pe scena sportivă mondială sînt programate alte superproducții care rețin atenția: mansa a doua, bobul de 4, la campionatele lumii de la Lake Placid, mondialele de biatlon de la Zakopane, cele de lupte de la Mar del Plata... Dorind succes reprezentanților noștri, așteptînd prilejul de a consemna noi afirmări ale sportului românesc, să facem acum obișnuitul tur de orizont în activitatea competițională a acestui sfîrșit de săptămînă, tot fără fotbal („amicalele" au farmecul lor, dar...), în schimb cu destule invitații tentante pentru... tribunele sălilor, pîrtiilor sau patinoarelor.

Pentru că sîntem în februarie, și pentru că ninge...

★

Schiul se menține în actualitate, deși — obiectiv — volumul competițional s-a redus oarecum. Sîmbătă și duminică, dar și înaintea acestor zile, pîrtiile Predealului concentrează o bogată — sperăm și de calitate — activitate în acest sport de care tineretul se apropie tot mai mult. În plină desfășurare, Spartachiada militară a deschis de miercuri pîrtia competițiilor

Dan GARLEȘTEANU

(Continuare în pag. a 2-a)

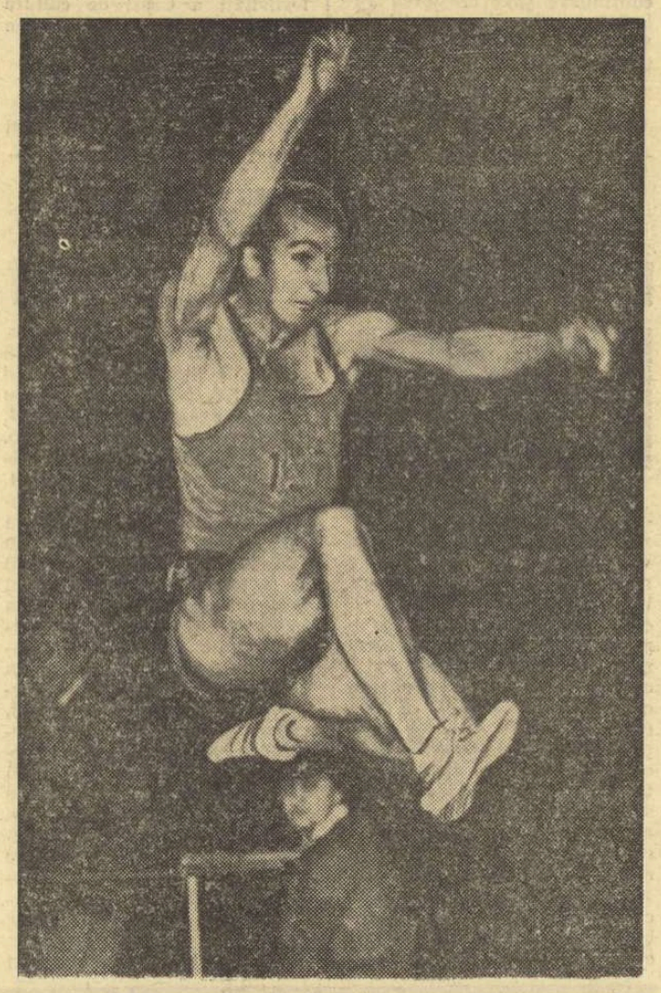

Doru Bădini (Steaua) a realizat în concursul internațional de la sfîrșitul săptămînii precedente un nou record de sală la lungime: 7,59.

Reprezentativele române la mondialele de biatlon

În cursul zilei de vineri vor părăsi țara, îndreptîndu-se spre Zakopane, sportivii ce vor alcătui reprezentativele de biatlon (seniori și tineret) ale României care la sfîrșitul săptămînii viitoare se vor întrece pentru cucerirea titlurilor mondiale. La competiția din Polonia biatloniștii români vor participa la toate probele prevăzute, adică: cursa individuală pe 20 km cu 4 trageri și ștafeta 4×7,5 km (seniori), 15 km cu 3 trageri și ștafeta 3×7,5 km (tineret). Vor face deplasarea: *G. Vilmoș, C. Carabela, N. Bărbășescu, I. Țeposu* și *Gh. Cimpoia* (seniori), *I. Mîrzea, D. Soiu, V. Fontana* și *Al. Szabo* (tineret). Delegația este însoțită de *C. Tiron* (antrenor federal), *M. Stuparu* și *L. Cristescu* (antrenori) și *L. Taus* (medic).

Scrimeri români la Plovdiv

Sîmbătă și duminică va avea loc la Plovdiv (Bulgaria) un important turneu internațional de floretă bărbați și sabie. Și au anunțat participarea trăgători din 10 țări de pe continent, printre care și România.

În vederea acestui turneu au făcut deplasarea floretiștii **Mihai Țiu, Ștefan Ardeleanu, Gabriel Ursovici** și **Aurel Ștefan,** precum și sabrerii **Dan Irimiciuc, Dan Popescu, Șerban Vlad** și **Adrian Crăițaru.**

Lotul este însoțit de antrenorii **Sorin Poenaru** și **Nicolae Pufnel.**

„Cupa Steaua" la atletism

Sîmbătă și duminică, sala din parcul „23 August" va găzdui o nouă competiție atletică: **„Cupa Steaua".** La întreceri au fost invitați să participe sportivi fruntași ai cluburilor bucureștene, clasificați în categoriile superioare (maestru, I și a II-a), precum și juniorii care au categoria a III-a pentru seniori.

Sîmbătă, probele încep de la ora 17 (de la 16.30 săritura cu prăjina), iar duminică de la ora 9.30.

SÎMBĂTĂ, LA DINAMO:

OPT BOXERI DIN LOTUL NAȚIONAL ÎN FAȚA PUBLICULUI

Nu mai puțin de 8 boxeri din lotul care se pregătește pentru campionatele europene vor urca scările ringului, sîmbătă seara, în sala Dinamo. Prilejul îl oferă reuniunea organizată de cluburile Metalul și Dinamo, ai căror antrenori au reușit să alcătuiască un program atractiv. Selecționabilii își vor face, cu această ocazie, un bun rodaj, cunoscînd că adversarii lor sînt pugiliști redutabili, cu o mare experiență a ringului. Gala va începe la ora 19, și va fi deschisă de perechea M. Lumezeanu — P. Ganea. Vor urma partidele: Șt. Constantin — V. Ivan (muscă), I. Lungu — P. Nedelcea (cocoș), Gh. Stan — C. Buzuliuc (pană), Gh. Popa — P. Dobrescu (semiușoară), V. Prodan — Gh. Ene (ușoară), C. Stanciu — Gh. Bădoi (ușoară), I. Hodoșan — I. Balint (semimijlocie), Gh. Voicu — C. Ghiță (semimijlocie), N. Enciu — I. Györffi (mijlocie ușoară), P. Cîmpeanu — M. Constantinescu (semigrea).

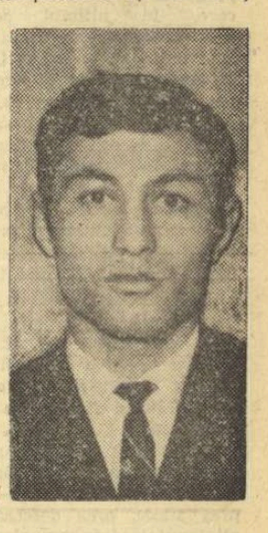

Gh. Bădoi, adversarul lui C. Stanciu în gala de mîine seară

Constantin Popovici (Steaua), unul dintre favoriții întrecerii de tenis pe teren acoperit, din Capitală.
Foto: *V. BAGEAC*

Dîrze partide de tenis, sub cupola sălii

De luni, cei mai mulți dintre tenismanii noștri fruntași — excepția principală formînd-o doar cei absenți din țară — se întrec în primul concurs republican pe teren acoperit, găzduit în sala Steaua. Participanții și participantele sînt împărțiți în cîte două turnee de simplu, reunind juniorii și seniorii.

Iată cîteva dintre principalele rezultate înregistrate în primele două tururi, la masculin seniori: Mocanu — Cisnădie 4—6, 8—6, 6—3; Navroțchi — C. Hulpe 6—3, 7—5; Sotiriu — Nemeth 6—3, 5—7, 6—3; Ovici—Horvath 6—1, 7—5; Hutter—Balogh 6—3, 6—4; C. Dumitrescu — Navroțchi 6—3, 7—5; D. Hărădău — C. Hărădău 6—2, 6—2; Sotiriu — Boldor 6—2, 6—4; Popovici — Mocanu 6—2, 6—3.

În competiția senioarelor s-au consumat pînă ieri la prînz următoarele partide: Sanda Dron — A. Breda 6—2, 7—5; Valeria Balaj — Aurelia Cîrnaru 6—4, 3—6, 6—3; Felicia Bucur — V. Dudaș 6—2, 6—2; Liliana Cobzuc — Virginia Ruzici 6—3, 7—5; Eleonora Dumitrescu — Constanța Turea 6—2, 6—3.

Întrecerile continuă pînă duminică după amiază, cînd urmează să se dispute finalele.

Antrenamentul la „domiciliu"

Calea pe care o parcurge azi un tînăr ce aspiră la atingerea măiestriei în sport este unanim cunoscută. Întîiul pas pe acest drum, uneori sinuos, de cele mai multe ori presărat cu obstacole, dar care generează mereu împliniri și satisfacții, îl poartă pe novice într-o secție de juniori sau într-o grupă a unei școli sportive. Încep atunci orele lungi, plicticoase poate, de instruire în care se verifică trăinicia chemării spre perfecțiune, durabilitatea pasiunii sportive. Al doilea pas îl aduce pe începătorul de ieri, în arenă, înaintea unui adversar ce trebuie întrecut, îl pune, de fapt, pe aspirantul la gloria sportivă față-n față cu propria-i voință și dîrzenie.

Pe acest drum, mai ales la începutul lui, sprijinul antrenorului se impune a fi prezent zi de zi, ceas de ceas. Deprinderile tehnice însușite greșit în anii abecedarului se corectează greu sau de loc în perioada maturității sportive. Dragostea pentru muncă, perseverența în realizarea țelului propus, disciplina — toate se sădesc și se cultivă cu mai mult spor în anii de început.

Că lucrurile stau așa și nu altfel o dovedește creșterea de la an la an a preocupărilor pentru o cît mai corectă instruire a elementelor tinere. Taberele de vară ale elevilor și juniorilor sînt încadrate cu cei mai buni antrenori. Numărul competițiilor rezervate copiilor sau juniorilor crește de la un an la altul, iar principiul că întrecerea, dincolo de rezultatul ei, înseamnă și o experiență în plus, își găsește exprimarea în înmulțirea contactelor internaționale ale tineretului sportiv.

Cu toate acestea, pe undeva, pe drumul spre măiestrie, ce ar trebui să decurgă ritmic, fără ezitări sau salturi forțate, apar fisuri. Ne mirăm, de pildă, azi că un mare jucător de fotbal nu lovește mingea corect cu ambele picioare sau că un cunoscut handbalist nu stăpînește decît cîteva procedee tehnice de aruncare la poartă, dar nu ne punem întrebări asupra cauzelor. Răspunsul ar fi normal să vină din partea celor ce au îndrumat primii pași ai acestor sportivi. Am afla astfel că paginile abecedarului au fost răsfoite rapid sau că lecțiile de inițiere au fost, totuși, subordonate unor scopuri competiționale imediate.

Evitarea alfabetizării sportive tîrzii s-a încercat pe multe căi. În ciuda eforturilor întreprinse problema a rămas însă actuală în continuare și tocmai pentru acest motiv este demnă de subliniat inițiativa federației de handbal de a realiza ceea ce am putea numi figurativ antrenamentul la „domiciliu". Este vorba de organizarea unor tabere de pregătire pe centre, fără eforturi organizatorice și materiale mari, în care vor lucra cei mai buni antrenori din localitățile respective. Aceste tabere, de fapt doar ședințe de pregătire comună zilnică, vor începe la 24 februarie, cînd 85 de tineri handbaliști și handbaliste din Timișoara, Petroșeni, Iași, Tg. Mureș, Brașov, Craiova, Constanța și București vor participa la primele antrenamente de acest gen.

Pașilor de început, pe care am încercat să-i numărăm, li s-a adăugat, deci, încă unul. Este un pas care dacă nu va rămîne izolat doar în handbal, va fi hotărîtor pentru progresul sportului de performanță din țara noastră.

Călin ANTONESCU

FINALA „CUPEI U.A.S.R." LA SCHI

300 de schiori studenți, plus... suporterii lor

● PREGĂTIRI FEBRILE ● PÎRTIILE DE ANTRENAMENT LUATE CU ASALT ● DEMONSTRAȚIE A CELOR MAI BUNI SCHIORI ● DUPĂ CONCURS — CARNAVALUL PARTICIPANȚILOR

Comisia de organizare a „Cupei U.A.S.R." cunoaște o animație deosebită. La Predeal au sosit toți finaliștii (în jur de 300) însoțiți de antrenori și... susținători. Se întocmesc listele de participanți, se stabilesc orele de antrenament, se inventariază premiile.

Firește, toate aceste lucruri cer, cît de cît, timp. Și în vreme ce organizatorii pun la punct ultimele amănunte, studenții schiori folosesc răgazul avîntîndu-se pe primele pîrtii amenajate ad-hoc în jurul vilelor unde au fost găzduiți. Este un prilej de a verifica, înaintea antrenamentelor oficiale, starea schiurilor, a legăturilor (trebuie să ținem cont că participanții nu au o clasificare sportivă superioară) în sfîrșit, se încearcă ultimele combinații de ceruire.

În momentul, însă, cînd profesorii anunță locul oficial unde se vor face antrenamentele, toată lumea — în șir indian — cu alunecătoarele pe umăr, se îndreaptă spre pîrtii. Unii către Clăbucet (centrele universitare din Brașov, București, Cluj) altele în Poliștoacă (Oradea, Petroșeni, Ploiești, Iași). Aici, în funcție de specialitate — de proba pentru care a optat — fiecare competitor, sub îndrumarea antrenorilor, face o recunoaștere amănunțită a traseului, o ultimă pregătire înaintea mult așteptatei finale.

Reîntorși la splendidele vile unde au fost cazați, energia consumată pe pîrtii este recuperată prin mesele substanțiale și gustoase care-i așteaptă.

Vineri seara, programul distractiv va fi mai redus spre a se asigura concurenților un somn care se vrea... liniștitor.

Sîmbătă dimineață, participanții la finala „Cupei U.A.S.R." vor fi prezenți, în careu, pe Clăbucet pentru festivitatea de deschidere. După această tradițională ceremonie asistența va putea urmări o interesantă demonstrație susținută de așii schiului alpin. Apoi, cu începere de la ora 15, starterii vor da plecarea în primele probe. Pe pîrtia dantelată cu steguleț a Poliștoacei, băieții au de înfruntat fondul pe 5 km. Disputa se anunță pe cît de dîrză, pe atît de interesantă. Iubitorii de schi prezenți în stațiune vor vedea pe Clăbucet reprizele de slalom special ale studentelor și studenților.

Eroii Carnavalului, organizat seara, după această primă zi de întrecere, vor fi desigur, cîștigătorii probelor disputate. Așadar, seara toți participanții la această primă ediție a „Cupei U.A.S.R." vor lua un nou start, de data aceasta, însă, pe pîrtiile veseliei!

RAPID: PREZENT ȘI VIITOR

Cu puțin timp în urmă, a avut loc plenara clubului Rapid București, la care au luat parte antrenorii, tehnicienii, activiștii salariați și obștești ai acestei grupări sportive. Printre invitați s-au aflat tov. Anghel Alexe, președinte al Consiliului Național pentru Educație Fizică și Sport, reprezentanți ai federațiilor sportive, ai unor întreprinderi și instituții.

Participanții la plenară au analizat activitatea depusă în 1968 (an care a marcat cea de-a 45-a aniversare a clubului Rapid) și au dezbătut proiectele de viitor.

BILANȚ MERITORIU

Desigur, toți acei ce iubesc sau simpatizează Rapidul au dorit și sperat ca anul celei de-a 45-a aniversări să rămînă înscris în cartea de onoare a clubului prin cîteva performanțe de mai mare răsunet. Cu excepția, însă, a titlului de campioană europeană feroviară cucerit de echipa de fotbal (succes, într-adevăr, demn de elogiat, cu atît mai mult cu cît ne sînt proaspete în memorie condițiile oarecum vitrege în care echipa giulești a evoluat în cele două partide cu Lokomotiv Sofia), alte mari succese n-au apărut la orizont. Din acest punct de vedere, 1968 n-a marcat, poate, apogeul scontat, nu a depășit nivelul unor ani precedenți în care vitrina clubului a fost îmbogățită cu „Cupa campionilor europeni" la volei sau cu alte trofee de invidiat.

Totuși, nu se poate spune nici că bilanțul anului de curînd încheiat a dezamăgit. El conține o serie de rezultate remarcabile, atît pe planul competițiilor interne, cît și al celor internaționale. Dintre acestea din urmă sînt indeosebi de menționat, în afara succesului fotbalistic mai înainte amintit, medalia de argint obținută de atleta Virginia Bonci la Jocurile europene de sală, de la Madrid, cele două titluri de campioni balcanici, locurile II la campionatele europene feroviare de popice (masculin) și lupte, locurile III la campionatele europene feroviare de volei și baschet masculin, victoriile echipei de volei feminin în turneul din Olanda și ale fotbaliștilor-juniori la turneele din R. F. a Germaniei și Cehoslovacia. Este, de asemenea, foarte valoros locul I revenit

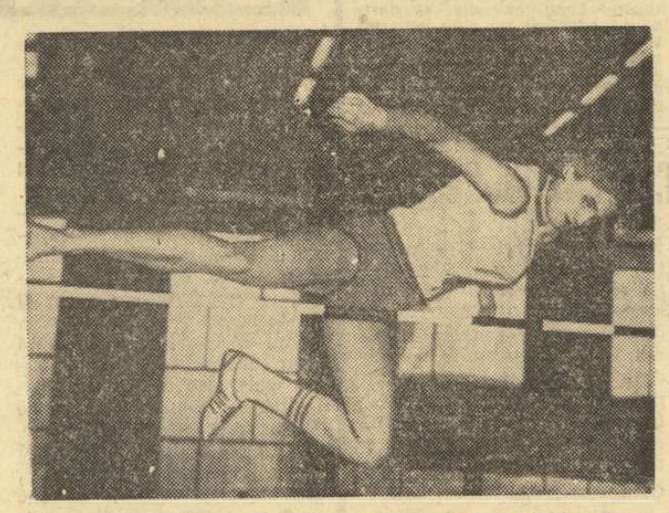

Virginia Bonci trecînd ștacheta înălțată la 1,75 m

sportivelor române în clasamentul general pe națiuni (din 28 de țări participante) la campionatele europene feroviare, luate în ansamblu.

În sfera competițiilor cu caracter național, reprezentanții clubului Rapid au cîștigat 16 titluri de campioni individuali (în întrecerile deschise seniorilor, juniorilor și copiilor) la următoarele ramuri de sport: atletism — 5, natație — 5, lupte — 2, canotaj — 2.

C. FIRĂNESCU

(Continuare în pag. a 2-a)

PRIMELE RUNDE ALE ÎNTRECERII ȘAHIȘTILOR

În sala Constructorul din Capitală a început concursul de verificare a lotului feminin. Dintre rezultatele înregistrate în primele două runde, remarcăm startul slab al Margaretei Teodorescu, campioana țării, care a pierdut în prima rundă în fața Mariei Pogorevici și a întrerupt în poziție inferioară în fața Rodicăi Reicher, în runda a doua.

Iată și celelalte rezultate înregistrate în primele două runde: Baumstarck—Perevoznic 1—0, Chiș—Desmireanu 0—1, Makai—Jianu 1—0, Reicher—Polihroniade 1—0 ! (runda 1); Polihroniade—Chiș 1—0, Jianu—Pogorevici 1—0; partidele Desmireanu—Baumstarck și Răducanu — Makai s-au terminat remiză (runda 2).

În clasament conduc Suzana Makai și Gertrude Baumstarck cu cîte 1½ puncte, urmate de Rodica Reicher 1 (1) p, Maria Pogorevici, Elisabeta Polihroniade și Eleonora Jianu 1 p etc.

TEODOR NICOARĂ-coresp

Cine pregătește lotul național de spadă?

Problema nr. 1 în jurul căreia au fost polarizate discuțiile, la ultima ședință a biroului federal, a fost cea legată de stabilirea antrenorului coordonator pentru spadă. Preocupare absolut firească astăzi, cînd necesitatea relansării probei de spadă și aducerii ei cît mai aproape de nivelul floretei, îmbracă un caracter de mare stringență.

Evident, tehnicianul cel mai indicat să întrunească prioritățile pentru o asemenea funcție ar fi Constantin Ciocîrlie. Opțiunea pentru acest antrenor este determinată, în primul rînd, de stagiul său îndelungat de activitate. Apoi, de faptul că el a dat lotului național cei mai mulți trăgători la această probă — Moldanschi, Marinescu, Sepeșiu, Al. Istrate, N. Istrate etc. Și un alt argument: campioana țării la spadă nu este, oare, echipa Steaua, pregătită de C. Ciocîrlie, care, în ultimul deceniu, și-a menținut supremația în nu mai puțin de 9 ediții? În fine, tot aportului adus de acest consțiincios antrenor se datorează și unele rezultate remarcabile obținute de echipa reprezentativă și, în special, victoria de anul trecut, din august, de la Budapesta, în fața spadasinilor Poloniei, medaliați cu bronz la J.O. din Mexic? Dar locul fruntaș în „C.C.E.", în 1967, la Heidenheim, cu o garnitură în plină formare?

Și, totuși, au existat unele rezerve pentru încredințarea întregii responsabilități a pregătirii lotului național de spadă antrenorului C. Ciocîrlie. Motivația adusă în discuție s-a referit la stilul imprimat trăgătorilor de acest antrenor — mult prea static, prea defensiv. Cu alte cuvinte, într-o manieră diametral opusă actualei metodici și cerințe, cînd și spada — ca și celelalte arme — este orientată tot mai mult pe acțiuni de atac. Olimpiada a demonstrat, într-adevăr, că trăgătorilor ofensivi le-au surîs cele mai multe succese. Campionul olimpic la spadă, maghiarul Kulcsar — pentru a rămîne în domeniul acestei probe — a fost net mai activ decît sovieticul Kriss, cîștigătorul ediției olimpice precedente, acum pe locul secund.

Și atunci? Care trebuie să fie rezolvarea?

În căutarea unei soluții s-a făcut o trecere în revistă a antrenorilor de spadă care ar putea servi cel mai bine interesele îmbunătățirii valorice a acestei probe. A fost propus, de pildă, conf. universitar Andrei Cacuci,

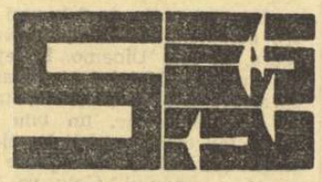

antrenorul care a dat lotului doi dintre spadasinii noștri cei mai valoroși, Husar și Pongrat, și care lucrează, și în prezent, cu o grupă de perspectivă. Dar, faptul că antrenorul Cacuci deține, în același timp, și o funcție de răspundere în învățămîntul superior, fiind șeful catedrei de educație fizică de la I.M.F. Tg. Mureș, a diminuat perspectivele aducerii sale la pregătirea lotului de spadă. Au mai fost luați în discuție, fără a se fi ajuns, însă, la o soluție, antrenorii Ad. Gurath (C.S.M. Cluj), N. Marinescu (Progresul București), J. Istrate și M. Ghimpușan (I.E.F.S.), C. Stelian (Steaua) și Gh. Gyulafalvi (Școala sportivă Oradea).

S-a acceptat, în cele din urmă, o formulă de compromis: antrenorul C. Ciocîrlie va continua să răspundă de pregătirea lotului național de spadă, ajutat, însă, de antrenorul federal Vasile Chelaru, care urmează să lucreze paralel și cu... floretiștii. După noi, nu este o soluție fericită, deoarece, și așa, antrenorul Chelaru are un volum de muncă extrem de încărcat. Or, în noile condiții preconizate înseamnă ca el să rămînă în sala de antrenament aproape 12 ore pe zi. Este echitabil? Și credem, nu este nici posibil.

O soluție REALĂ se impune, desigur, cît mai curînd, pentru ca și spadasinii să poată beneficia de un antrenor coordonator cu funcție permanentă. Numai în acest fel există garanții să vedem și pe trăgătorii de la spadă într-un progres continuu, an de an, astfel ca pînă la München ei să și poată obține unele rezultate în măsură să-i recomande pentru marele examen olimpic.

★

A fost luată în discuție și propunerea federației de specialitate a Republicii Federale a Germaniei, care i-a invitat pe trăgătorii români să efectueze o pregătire comună cu cei vest-germani, fie la totalitatea probelor, fie doar la unele din ele.

În principiu s-a stabilit ca o asemenea pregătire comună să fie realizată prin intermediul spadasinilor, începînd cu data de 28 martie, dat fiind faptul că în luna aprilie ei vor fi prezenți — tot în R.F.G. — la întrecerile din cadrul „Cupei campionilor europeni" și pentru „Cupa Heidenheim".

ASISTÎND LA ÎNTRECERILE CELOR MAI BUNI JUNIORI

Am retrăit emoțiile de acum douăzeci de ani

Forfota deosebită ce a domnit timp de două zile în sala de la stadionul Republicii, plină de juniori și junioare, ce urmau să-și dispute întîietatea în primul concurs de selecție pentru loturile republicane, m-a făcut să-mi amintesc de perioada 1950—51 cînd, pentru prima oară, mi se deschideau porțile lotului reprezentativ de tenis de masă. Emoția care mă copleșea atunci, am văzut-o parcă întipărită și acum pe fețele și în atitudinea fiecăruia dintre cei peste 20 de participanți, dornici de o comportare cît mai frumoasă.

Pornind ca mare favorit, campionul nostru național de juniori, Șerban Doboși, și-a confirmat buna valoare demonstrată cu alte prilejuri, detașîndu-se net de restul jucătorilor, fără să fi cunoscut înfrîngerea.

Dar, pentru a emite pretenții și la rezultate remarcabile pe plan internațional, acest talentat jucător trebuie să-și îmbunătățească mișcarea specifică la masa de joc și să urmărească perfecționarea jocului de contre, punînd accentul pe loviturile decisive atît din forhand cît și din rever.

Revelația concursului a fost însă, fără îndoială, Aurel Ovanez, clasat, în final, pe un remarcabil loc I, înaintea unor jucători cu un rodaj mai mare în competiții. Afirmarea lui din ultimul timp este o urmare firească a unei comportări exemplare în pregătire, fapt care constituie pentru mine o garanție gîndindu-mă la creșterea lui valorică și mai pronunțată în viitor.

Pe linia rezultatelor bune s-a situat și Cornel Macovei, care confirmă în acest fel locul pe care-l deține în echipa reprezentativă.

Nu același lucru pot să afirm despre bucureșteanul Stelian Nicolae clasat abia pe locul XI, care cu o mișcare total insuficientă dă impresia unui jucător blazat.

Deși au ocupat locuri mediocre, o bună impresie mi-au lăsat foarte tinerii Mihai Bobocică și Gheorghe Naftali, al căror bagaj de cunoștințe tehnice la care se adaugă o matură gîndire tactică, le va permite o ascensiune promițătoare.

La fete, cîștigătoarea „Criteriului european de juniori" de anul trecut — Carmen Crișan, s-a dovedit a fi mult superioară celorlalte partenere de întrecere. Dar, pentru menținerea prestigiului cîștigat de ea pe plan internațional se impune neapărat perfecționarea loviturilor ofensive pe mingi tăiate și a loviturilor de atac din joc de mijloc, capitole la care ea se dovedește încă deficitară. La fel și în privința mișcării la masa de joc.

Un rezultat meritoriu l-a realizat brașoveanca Monica Hariga, clasată pe locul II, consecință a unei clare ameliorări a procedeelor tehnice ofensive.

Valoarea ei actuală însă, ca de altfel și a Marilenei Tomescu, Corneliei Alexandrescu și Nicoletei Spiridon, nu este de natură să ne dea speranțe pentru rezultate deosebite pe plan european. Să nu uităm că din această generație face parte campioana Europei de senioare, cehoslovaca Ilona Vostova, precum și o serie de alte elemente de o certă valoare.

Speranțele noastre ar urma să se îndrepte și spre Mihaela Lunțeanu și Elena Condicaru, două jucătoare foarte tinere, dar, după părerea mea, din cauza unor deprinderi greșit însușite, progresul lor va fi mai lent. Corectarea imediată a procedeelor tehnice respective este deci imperios necesară, urmînd să constituie obiectivul principal al pregătirii lor.

Ca o considerație generală reieșită în urma acestui concurs, care ne-a oferit o serie de partide de un bun nivel tehnic, menționez faptul că, deși avem în momentul de față destul de mulți tineri și... mai puține tinere cu reale posibilități, totuși nivelul lor actual nu ne permite recîștigarea laurilor pierduți cu cîțiva ani în urmă.

Atenția noastră, a antrenorilor, trebuie îndreptată în continuare spre creșterea valorică a actualei generații dar și spre reîmprospătarea centrelor de copii.

Matei GANTNER
maestru al sportului, antrenor

MARIAN SLAVIC POATE COBORÎ LA REȘIȚA SUB 55 DE SECUNDE

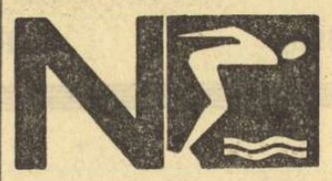

Sîmbătă și duminică, în cea mai rapidă piscină a țării, numeroși campioni și recordmani ai României vor lua primul start într-un concurs de amploare. Pe blocstarturile bazinului de 25 m din Reșița vor urca aproape 50 de sportivi din București, Cluj, Timișoara, Tg. Mureș și Sibiu, cărora li se vor alătura cei mai buni înotători din localitate.

REMUS DRĂGUȘANU NU ARE SECRETE...

„Sîntem în plină perioadă de pregătire, în care accentul cade pe acumulările cantitative — ne-a declarat antrenorul dinamoviștilor, R. Drăgușanu. Concursul de la Reșița nu reprezintă pentru noi un scop în sine și deci nici nu mă aștept la performanțe spectaculoase. Totuși, vreau să remarc forma bună a Cristinei Balaban, care în acest an va înota doar în probe de craul și mixt. Ea este capabilă la ora actuală de timpi în jurul a 4:55,0 la 400 m liber și 2:35,0 la 200 m mixt. Nicoleta Ștefănescu poate cobori sub 1:11,0 la 100 m și 2:38,0 la 200 m delfin, iar Dionisie Naghi, care în această iarnă s-a pregătit cu multă ambiție la București (au fost zile cînd a înotat și cîte 10 000 m), țintește cele 5 minute la 400 m mixt".

MORARU ȘI SLAVIC — ATUURILE CLUBULUI STEAUA

Într-un ritm de două antrenamente zilnice se pregătesc și elevii prof. Gh. Dimeca. „Cel mai în formă — este de părere antrenorul steliștilor, pare să fie Vladimir Moraru. Cursa de 400 m liber, în care-l va întîlni pe mai tînărul său rival, Eugen Almer, promite să fie punctul de atracție al concursului de la Reșița. Și pentru a cîștiga această probă va fi necesar un timp în jurul a 4:23,0—4:24,0. Cît privește pe Marian Slavic... Ei bine, să nu vă surprindă dacă de data aceasta îl va învinge pe Schier (actualul campion și recordman al țării), coborînd chiar sub 55 de secunde! El are încă mari resurse pentru a înota și cursa de 200 m în apropierea celor două minute. În orice caz, recordurile țării la aceste două probe nu mai au multe zile de trăit..."

— a. v. —

Meciuri disputate în campionatul seniorilor

A treia reuniune pugilistică a seniorilor care își dispută întîietatea în campionatul republican, etapa pe municipiul București, s-a bucurat de un interes major din partea publicului spectator, care a umplut sala Casei de cultură a tineretului din strada Turturele. Iată rezultatele tehnice: T. Costache b. ab. III D. Vicol., C. Coman b. ab. II Gh. Radu, L. Gheța b. ab. I I. Cristea, I. Ștefan b. p. P. Brînduș, I. Sabău b.p. Gh. Popa, Gh. Boț b. p. N. Roșu, M. Ciocan b. desc. II N. Lazăr, Șt. Stingă b. p. N. Andrei, M. Budu b. desc. III R. Alexiu, T. Nebunoiu b. p. Gh. Manea, I. Pascu b. p. Al. Belcea. Boxerii N. Păun și Fl. Bordeianu cîștigă prin neprezentarea adversarilor. Următoarea gală va avea loc astă-seară, de la ora 19, în sala de festivități a Casei de cultură din sectorul V, calea Șerban Vodă 225.

FLORIN SANDU
AUREL PĂPĂDIE
corespondenți

Întrecerile Spartachiadei de iarnă a vînătorilor de munte

PREDEAL, 20 (prin telefon, de la trimisul nostru). — Joi, în ziua a doua a Spartachiadei de iarnă a vînătorilor de munte, s-au disputat probele de coborîre și de biatlon. Pe pîrtia Clăbucet s-au avîntat 35 de specialiști ai probelor alpine, de-a lungul unui traseu măsurînd peste 1 500 m lungime, cu o diferență de nivel de circa 400 m. Cursa a fost dominată de reprezentanții lotului Caraiman, care au ocupat locul I în ambele categorii, prin locotenentul Florentin Trușcă (timp: 1:59,00) și, respectiv, caporalul Mihai Secui (timp: 1:46,07).

O luptă deosebit de dîrză s-a dat pentru ocuparea locurilor fruntașe în proba de biatlon, pe care au găzduit-o pîrtia și poligonul din Poliștoacă. Concurenții au parcurs 15 km, efectuînd cîte o tragere la fiecare buclă de 5 km. La capătul întrecerii, locurile I în cele două categorii le-au revenit locotenentului Mihai Burlacu (lotul Caraiman) cu timpul însumat 1h 48,11 și, respectiv, soldatului Ion Cîntuleț (lotul Carpați) — 1h 43,13.

Vineri au loc ștafeta militară (la ora 9, pe traseul din Poliștoacă) și manșa a doua a slalomului special (pe pîrtia Clăbucet, la ora 9,30).

P. VINTILA

CUPA FEDERAȚIEI LA BIATLON

Concursul de biatlon dotat cu „Cupa Federației" a avut loc miercuri (și nu joi, cum a fost planificat) la Poiana Brașov și a constituit o ultimă verificare a sportivilor noștri înaintea campionatelor mondiale de la Zakopane. Specialiștii acestei spectaculoase probe, seniori și tineret, și-au disputat cu ardoare întîietatea.

Rezultate tehnice: *seniori*, 1. Gh. Cimpoia (A.S.A.) 32,44 (0), 2. N. Bărbășescu (ASA) 33,22(0), 3. I. Țeposu (Dinamo) 33,34(0), 4. G. Vilmoș (Dinamo) 33,58(0), 5. C. Carabela (ASA) 34,08(0), 6. Gh. Cercel (ASA) 36,41 (1 tură), 7. I. Funieru (Cl. sp. Sinaia) 37,37(0), 8. V. Nărea (Steagul roșu) 39,19(3), 9. N. Țeposu (Steagul roșu) 40,59(5). *Tineret:* 1. I. Mîrzea (ASA) 33,23(0), 2. V. Fontana (ASA) 35.07(0), 3. D. Soiu (ASA) 35,38(0), 4. N. Horga (Cl. sp. Sinaia) 35,53 (0), 5. N. Secărea (Steagul roșu) 36,58(1), 6. C. Șovăilă (Cl. sp. Sinaia) 37,41(1), 7. I. Benga (Tractorul) 38,19(2), 8. Alex. Szabo (Dinamo) 38,42(3), 9. I. Olteanu (Dinamo) 40,09(3), 10. Gh. Varză (Steagul roșu) 42,27 (6).

C. GRUIA — coresp. principal

RAPID: PREZENT ȘI VIITOR

(Urmare din pag. 1)

box — 1; polo pe apă — 1; precum și un titlu la jocurile sportive, prin echipa de volei feminin. Totodată, ei au îmbunătățit șase recorduri republicane la atletism și înot. Se cuvine, de asemenea, să subliniem frumoasa comportare a echipei masculine de popice (clasată pe locul doi în campionatul național), a echipei de baschet feminin (aflată pe locul întîi la încheierea turului campionatului), ca și a formației de judo — recent închegată — care a devenit campioană a municipiului București și are șanse apreciabile de a cuceri primul titlu de campioană a țării la această ramură sportivă.

Pe de altă parte, clubul Rapid și-a adus o contribuție însemnată și la alcătuirea loturilor republicane în vederea participării la diferite competiții internaționale, depășind cifrele cu care era angajat. Astfel, față de 77 sportivi (45 pentru primele reprezentative și 32 pentru selecționatele de juniori și tineret) cît prevedea angajamentul inițial, clubul giuleștean a dat loturilor naționale 96 sportivi (53 și, respectiv, 43). Această adevărată „depășire de plan" — cum am putea-o numi dacă am împrumuta termenii consacrați în economie — onorează, desigur, pe toți cei ce au contribuit la ea, știut fiind că prestigiul unui club depinde în mare măsură și de capacitatea sa de a forma cît mai mulți sportivi de autentică valoare, demni să reprezinte culorile patriei în întrecerile internaționale.

PĂRȚILE SLABE N-AU FOST OCOLITE

Trecînd în revistă aspectele pozitive ale activității depuse în anul 1968 (n.a. reflectate direct în performanțele remarcabile la care ne-am referit pînă acum) participanții la plenara clubului Rapid n-au ocolit nici părțile sale slabe. Din referatul expus, ca și din luările la cuvînt, s-a desprins limpede că rezultatele obținute nu pot fi considerate pe deplin mulțumitoare, fiindcă ele nu exprimă potențialul maxim al forțelor umane și resurselor materiale existente în acest club cu o veche tradiție în sportul românesc. Așa cum s-a subliniat, anul de curînd încheiat n-a marcat un progres general la nivelul tuturor secțiilor clubului. Anumite secții au trecut printr-o situație de stagnare sau chiar de ușor regres. Concluzia este, firește, cu atît mai evidentă dacă o raportăm la comportarea unora dintre sportivii rapidiști, care n-au mai reeditat rezultatele din anii trecuți.

Edificatoare în acest sens este evoluția echipei feminine de popice, odinioară campioană de necontestat, dar care în 1968 n-a mai reușit nici măcar să se claseze în turneul final. Cauza principală a acestui regres o constituie media ridicată de vîrstă a formației, antrenorul Ion Burduloiu nepreocupîndu-se din timp de pregătirea unor elemente tinere valoroase care să le înlocuiască, la momentul oportun, pe titularele aflate în declin. Nu-i mai puțin adevărat, așa cum se și recunoaște în referatul prezentat în plenară, că nici conducerea clubului n-a dat sprijinul așteptat secției de popice, subapreciind acest sport cu o frumoasă tradiție în rîndurile muncitorilor ceferiști.

Total nemulțumitoare a fost și evoluția echipei masculine de handbal (odinioară printre formațiile fruntașe ale țării), care nu s-a putut menține nici în divizia B, retrogradînd. În acest caz, nereușita se explică, pe de-o parte, prin nivelul necorespunzător al procesului de instruire, iar pe de altă parte prin lipsa de atașament față de culorile clubului a unora dintre jucători (s-ar mai putea adăuga și lipsa de sprijin din partea vechii conduceri a clubului).

O figură modestă face în divizia B și echipa de rugby, deoarece juniorii promovați (cam tîrziu) nu pot înlocui cu același randament pe vechii jucători depășiți de vîrstă sau pe cei ce au plecat la alte cluburi.

În mod paradoxal, oarecare nemulțumiri creează și echipa de volei feminin, care, deși în campionatul trecut a cucerit titlul, în sezonul de toamnă a evoluat uneori nesatisfăcător, îndeosebi în partida-cheie cu Dinamo, cînd majoritatea jucătoarelor au părut că sînt venite doar pentru a face act de prezență. De altfel, nici nu-i de mirare să fie așa din moment ce, cum se sublinia în referat și cum a recunoscut în plenară antrenorul Meadu, unele jucătoare (Alexandrina Chezan, de pildă) manifestă rezerve serioase față de noul regim de pregătire introdus, de creșterea numărului de antrenamente săptămînal. Perfectă dreptate avea, însă, antrenorul Meadu și cînd spunea (referindu-se la participarea echipei în „Cupa Campionilor Europeni") că elevele sale susțin foarte rar meciuri cu adevărat grele, că volumul întîlnirilor internaționale la volei feminin este extrem de scăzut.

Sînt, de asemenea, bine cunoscute frămîntările prin care a trecut echipa de fotbal în anul 1968. Demoralizată prin eșecul suferit în finala „Cupei României" — trofeu care a ocolit-o, în mod nedrept, și de astă dată — și descompletată prin absența mai multor jucători titulari (indisponibili sau suspendați) echipa a avut în actualul campionat un start deziluzionant, acumulînd în șapte etape doar patru puncte. Atmosfera foarte încărcată care apăruse în acest colectiv (indisciplina unor jucători, lipsa de autoritate a antrenorilor) slăbise foarte mult moralul echipei. Se pare, însă, că măsurile luate la jumătatea primei părți a campionatului (schimbarea conducerii tehnice și sancționarea anumitor jucători) și-au făcut simțit efectul: a fost refăcută coeziunea echipei și s-a restabilit climatul de muncă intensă. Cel puțin așa s-a afirmat, atît cu ocazia analizei activității secției de fotbal (ce a avut loc în decembrie 1968), cît și la recenta plenară a clubului. Cum însă Rapidul a continuat să piardă meciurile susținute în deplasare (de fapt piatra de încercare a oricărei echipe), poziția pe care o deține în clasament (neonorabilă pentru o fostă campioană) nu este de loc liniștitoare și pe elevii antrenorilor Bărbulescu și Cristescu îi așteaptă un sezon foarte greu.

Una din secțiile al căror randament continuă să rămînă nesatisfăcător în raport cu condițiile create și cu cerințele actuale este aceea de atletism. Încadrată cu cinci antrenori (dintre care doi cu normă întreagă) secția are încă o slabă productivitate, numărul atleților de valoare fiind destul de scăzut. Cauza principală a acestei stări de lucruri o constituie selecția necorespunzătoare, făcută la întîmplare, după principiul cantității și nu acela (normal) al calității. Ceea ce ni se pare, însă, și mai trist este că antrenorii Barta, Ignat și Ginscă se complac de multă vreme în situația amintită, se mulțumesc cu rezultatele mediocre ale elevilor pe care îi pregătesc. Oarecare, similitudini prezintă și secția de înot, care trăiește mai mult prin numele Nicoletei Ștefănescu (în mod paradoxal, ea se pregătește în cadrul altui club). În ce-i privește pe boxerii de la Rapid, ei n-au reușit nici în ultimul an să iasă din anonimat, după cum halterofilii acestui club se învîrtesc încă în jurul unor rezultate mult rămase în urma celor obținute pe plan internațional.

De fapt, nivelul modest la care se prezintă secțiile de sporturi individuale ale clubului feroviar a avut drept consecință selecționarea doar a unei singure sportive de la Rapid (atleta Virginia Bonci) în lotul olimpic al României pentru marea întrecere din Mexic. Trebuie recunoscut, desigur, că acesta nu-i de loc un titlu de cinste și pe bună dreptate el a dat loc multor luări de poziție critice și autocritice în cadrul plenarei clubului.

CREȘTEREA TINERETULUI — PREOCUPARE TRADIȚIONALĂ

Foarte pe larg au fost dezbătute în plenară căile și mijloacele de ridicare pe o treaptă superioară a activității clubului Rapid, dintre care acțiunea de depistare, de selecție riguroasă și pregătire atentă a copiilor și juniorilor — viitorii performeri ai sportului feroviar — s-a situat pe primul plan. Aproape toți cei ce au luat cuvîntul s-au referit la necesitatea continuării și sporirii preocupării pentru creșterea tineretului — care la Rapid are o veche și frumoasă tradiție. Din pepinierele giuleștene s-au împroșpătat continuu nu numai loturile Rapidului, dar au cules și alții. În multe cluburi și asociații din Capitală și provincie activează astăzi sportivi talentați care au făcut primii pași pe drumul performanței și s-au afirmat ca elemente de perspectivă aici, în potcoava de lîngă podul Grant. S-ar putea da, în acest sens, nenumărate exemple.

Perseverînd pe acest drum, Rapidul a luat sub patronajul său școlile din cartier, care sînt frecvent vizitate de antrenori în vederea selecționării elementelor talentate pentru grupele de copii și juniori. De asemenea, clubul și-a creat relații foarte bune cu școlile sportive și clubul sportiv școlar din București, de unde viitorii performeri sînt promovați în echipele divizionare ale Rapidului. În felul acesta s-a realizat, de pildă, reîntinerirea echipei masculine de volei, care aspiră din nou, cu justificate speranțe, spre vîrful ierarhiei. Reîmprospătări substanțiale s-au produs în ultima vreme și în echipele de handbal, de rugby. La ora actuală, așa cum a ținut să remarce în cuvîntul său la plenară antrenorul federal la volei, prof. Nicolae Tărchilă, Rapidul dispune de o generație foarte tînără și valoroasă de sportivi, care are deschise toate căile spre afirmare.

PERSPECTIVE FRUMOASE

Din punct de vedere, deci, al potențialului uman, Rapidul poate privi cu încredere viitorul. Este, de altfel, și motivul pentru care plenara a adoptat cu convingere proiectele mai ambițioase ale anilor următori. Dacă pentru 1969 (anul în care se va sărbători centenarul căilor ferate românești — sperăm și cu implicații pe plan sportiv) angajamentele asumate includ cîștigarea a 30 de titluri de campioni naționali la sporturile individuale și 3 titluri la cele pe echipe (aproape dublu față de 1968), pentru Olimpiada din 1972 prevederile sînt de 25 de ori mai mari! Pare, într-adevăr, de domeniul irealului, dar aceasta este obligația pe care și-au luat-o cei de la Rapid: în delegația României la Jocurile Olimpice de la München clubul giuleștean să fie reprezentat prin 25 de sportivi (față de numai unul la Olimpiada din Mexic).

Firește, nu va fi de loc ușor să se realizeze această cifră, dar totul va deveni posibil dacă se va munci cu nădejde, cu tragere de inimă.

ESTE NECESAR MAI MULT SPRIJIN

Deși el figurează și acum printre marile cluburi din țara noastră, Rapidul ar putea (mai corect spus ar trebui) să însemne mai mult pentru sportul românesc. Ca reprezentant — pe plan sportiv — al lucrătorilor din căile ferate, transporturi, poștă și telecomunicații, deci al unuia dintre cele mai puternice detașamente profesionale din țară (care înglobează sute și sute de mii de tineri, de iubitori ai sportului) clubul Rapid ar trebui să depășească nivelul său de astăzi, să se apropie din toate punctele de vedere de cele două mari unități de performanță: Steaua și Dinamo. Aceasta nu ar fi decît în avantajul mișcării noastre sportive, pentru că cu cît emulația va fi mai puternică și succesele vor deveni mai mari. Din păcate, însă, Rapidul nu beneficiază în măsură suficientă de sprijin pentru a ajunge pe această treaptă. În cadrul plenarei, inginerul Gh. Petrescu, antrenor al echipei masculine de volei (care a făcut o pledoarie emoționantă în favoarea dezvoltării și întăririi clubului giulețean, a sportului feroviar în general) aprecia că Rapidul se bucura de mai multă înțelegere și atenție pe vremea cînd depindea de sindicate. Acum, însă, deși la Rapid există (după aprecierea făcută la plenară de către antrenorul federal la atletism prof. Gh. Zîmbreșteanu) o excelentă atmosferă de club, există mulți sportivi tineri și talentați, antrenori prieepuți cu îndelungate stagii în potcoava Giuleștiului, activiști salariați și obștești competenți și inimoși, unele lucruri reclamă pentru rezolvarea lor și un sprijin din „afară", îndeosebi din partea celor trei ministere tutelare. Acest sprijin ar fi necesar atît în privința asigurării unor condiții sociale corespunzătoare pentru sportivii transferați la Rapid (în plenară s-a vorbit despre situația voleibalistului Penciulescu), cît și în direcția unei mai bune înzestrări a clubului. Din acest punct de vedere s-a regretat faptul că la plenară (probabil și din motive obiective) cele trei ministere nu și-au trimis reprezentanții.

Ar fi poate timpul ca Rapid, în spiritul Legii sportului, să devină cu adevărat un club departamental (cu toate prerogativele de rigoare), ceea ce i-ar crea noi perspective, posibilități mai largi de dezvoltare și afirmare, atît pe plan intern, cît și internațional.

PUNCT FINAL ÎN „CUPA PROGRESUL"

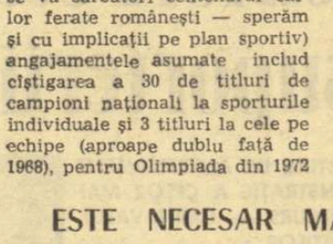

„Cupa Progresul", competiție organizată de clubul Progresul în colaborare cu C.M.E.F.S. București, care a asigurat pe timpul iernii un program competițional formațiilor devizionare din Capitală, s-a încheiat.

După ce timp de aproape 6 etape Rapid s-a aflat în fruntea clasamentului, cedînd la un moment dat șefia echipei Universitatea, care a învins-o clar în meciul decisiv, simbătă în sala Progresul în urma victoriei la scor (24—9) a formației Progresul asupra echipei Șc. sp. nr. 2, primul loc în clasamentul final a fost ocupat de Progresul București (antrenor Radu Bădescu). În deschidere s-a disputat partida Rapid—Confecția. Întîlnirea s-a încheiat cu un rezultat de egalitate: 15—15. În meci restanță s-au întîlnit echipele Confecția și Șc. sp. nr. 2. Scorul: 31—12 pentru Confecția. Iată cum arată clasamentul final al competiției:

1. Progresul	10	7	1	2	171:130	15
2. Universitatea	10	7	1	2	184:138	15
3. Rapid	10	6	2	2	163:140	14
4. Confecția	10	4	1	5	157:139	9
5. I.E.F.S.	10	2	1	7	112:140	5
6. Șc. sp. nr. 2	10	1	0	9	129:229	2

GH. DINU-corespondent

BOBURILE DIN NOU PE PÎRTIA DE LA SINAIA

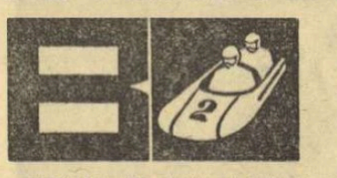

SINAIA 20 (prin telefon). — După o întrerupere de 5 zile, cauzată de vremea nefavorabilă, azi (n.r. — ieri) s-a reluat activitatea pe pîrtia de bob din localitate. Comisia de organizare a întrecerilor a apreciat, după ce a verificat minuțios starea întregii pîrtii, că se pot efectua coborîri în condițiuni bune pînă la ieșirea din virajul 8, adică pe o porțiune de aproximativ 1 000 de metri. Imediat după aceasta, și după ce s-au montat instalațiile de cronometrare la acest punct al pîrtiei, au început coborîrile de antrenament. Cele 16 echipaje prezente la Sinaia au efectuat în cursul dimineții cîte două coborîri cronometrate, după consumarea cărora primele locuri au fost ocupate în ordine de: 1. Stoica — Lospă (C. Sp. Sinaia) 104 sec. și 13 sutimi; 2. Nedelcu — Cerniu (A.S.A. Brașov) 104,42; 3—4. Niculescu — Cristea (C. Sp. Sinaia) și Stavarache — Căpitanu (Voința București) 105,04.

Ținînd seama că există condițiuni bune de desfășurare a întrecerilor, organizatorii au hotărît ca mîine (n.r. — azi) să înceapă disputa din cadrul campionatului național. Așa încît vineri vor avea loc primele două coborîri, iar sîmbătă celelalte două, atît în campionatul național de seniori cît și în cel de tineret, pentru fiecare întrecere urmînd a se face clasamente separate. În cazul cînd timpul va fi favorabil, atunci pentru duminică dimineața au fost programate întrecerile din cadrul „Cupei Bucegi", la care vor lua parte majoritatea boberilor ce și-au disputat întîietatea în campionat.

MIHAI BOTA — corespondent

PANORAMIC SPORTIV INTERN

(Urmare din pag. 1)

predelene. Pe agendă: alte două întreceri de mare importanță pentru schiul nostru. Prima anunță finalul unei splendide acțiuni inițiată în sportul studențesc: „Cupa U.A.S.R.". Pînă acum — 6 000 de participanți. Simbătă și duminică — finala cu peste 300 de concurenți, cu un Carnaval pe schiuri, cu multă voioșie și, ar fi de dorit, cu puternic ecou în rîndul studenților care încă n-au cunoscut frumusețea acestui sport. Cea de a doua competiție, campionatul național de juniori la probele alpine și fond, va arăta, desigur, în primul rînd, tehnicienilor cum stăm cu „schimbul de mîine". Ce bine ar fi ca — fără concesii de exigență — aceștia să poată acorda note mari!

★

Campionatele republicane ale seniorilor — chiar cu acele etape „calme" — își păstrează magnetismul. Tribunele au reînceput să fie pline; poate și pentru că suporterii așteaptă să vadă cum a acționat pauza de iarnă în valoarea echipelor preferate.

● Baschetul masculin își continuă departajarea valorică. Două din echipele angajate în lupta pentru titlu: Rapid — Dinamo alcătuiesc capul de afiș al etapei. În schimb, încă prea multe formații care nu se pot îndepărta din zona lanternei roșii. Și asta, spune, totuși, ceva despre calitate.

● Din nou pe arenele de popice. Reluarea campionatului — reamintim că este vorba de ediția inaugurală a competiției — programează două jocuri de mare interes: Rapid București — Voința Tg. Mureș (f) și Rapid București — Constructorul București (m). Dar, desigur, iubitorii foarte numeroși ai acestui sport vor fi tentați să urmărească, în primul rînd, lupta pentru titlu. Jucătoarele de la Laromet București nu sînt, deocamdată, amenințate și mai mult ca sigur că își vor păstra primul loc în clasament. Întrecerea echipelor masculine reîncepe însă de la duelul direct: Petrolul Ploiești — Voința Tg. Mureș, prima formație pe poziție de lider, dar la egalitate de puncte cu cea de a doua.

● Prima etapă a returului în campionatul masculin de volei; a doua întîlnire a echipelor feminine. Poate că ar trebui reliefate partidele Dinamo — Politehnica Cluj, Celuloza Brăila — Politehnica Galați (m), Penicilina — Medicina București, Farul — Rapid, „U" Timișoara — „U" Craiova (f). Voleiul ne-a obișnuit însă cu surprize și de aceea credem că întreaga etapă trebuie urmărită cu același volum de interes. Nu o dată, meciuri fără „pretenții" au oferit spectacole de calitate, așa că...

★

Dintre celelalte competiții reținem atenția concursul atletic de sală dotat cu „Cupa Steaua" (ce alte plăcute surprize ni se vor oferi?) și întrecerea de înot de la Reșița care va reuni aproape toate elementele valoroase din întreaga țară (în cea mai rapidă piscină se vor desfășura, oare, și cele mai rapide curse?).

Înnoiri la Sf. Gheorghe

(*Urmare din pag. 1*)

maciu, Gurău și alți atleți de frunte ai țării la o serie de competiții internaționale. Acum, sînt numai profesor și ceea ce aș putea spune e că „înnoirile" din orașul natal n-au caracterizat numai atletismul, ci și handbalul, gimnastica, voleiul și alte discipline. De la două terenuri de tenis și unul de fotbal cîte existau în oraș înainte de 23 August 1944, generațiile tinere de sportivi au la dispoziție un stadion cu pistă și sectoare de atletism, vestiare și dușuri cu apă caldă, precum și alte complexe și terenuri de sport. Sînt informat că în curînd vor începe la stadion lucrările de construcție a unei săli cu dimensiuni de 70/20 m pentru sporturile individuale. Remiza din localitate va fi transformată în hală de jocuri. Tot la stadion este aproape gata un vestiar destinat atleților iar multe școli și întreprinderi își vor amenaja noi terenuri simple. Acestea sînt numai cîteva din amenajările care vor apare pe harta orașului. De drag să faci în asemenea condiții, antrenament. Atleții mei, de exemplu, au la dispoziție sulițe și ștachete de metal, pantofi speciali, mingi medicinale de diferite mărimi, greutăți și alte materiale de pregătire la care generațiile vîrstnice nici nu visau.

Să recapitulăm : înainte existau la Sf. Gheorghe două terenuri de tenis și unul de fotbal. Reședința județului Covasna are astăzi un stadion cu o capacitate de 5 000 de locuri, două complexe sportive, două arene de popice, patru terenuri de fotbal, iar liceele și toate școlile generale dispun de săli de gimnastică sau de diverse instalații în aer liber.

Și acesta e doar începutul...

UN NOU CENTRU DE CULTURISM

În București s-a deschis un nou centru de culturism. El funcționează zilnic între orele 9,30—13 în sala de haltere a clubului Progresul din str. dr. Staicovici, sub conducerea antrenorului Gh. Apostol.

fotbal

Măsuri importante la Vagonul Arad

Sîntem informați din Arad că noua conducere tehnică a echipei divizionare, Vagonul, este formată din *Fr. Dvorjac* — coordonator, *Marcu Rusalin* — antrenor principal și *Dușan Radin* — antrenor secund.

Ni se aduce, de asemenea, la cunoștință că trei din jucătorii lotului arădean au fost suspendați pînă la sfîrșitul campionatului : Arghișan și Chivu, pentru viață nesportivă, și Matușinca, pentru lipsă de interes în pregătire.

Totodată, noii antrenori ai Vagonului au promovat în lotul primei echipe patru jucători tineri : extrema-dreaptă *Merteș* (18 ani), atacantul *Pop* (18 ani), mijlocașul *Jurcă* (20 ani) — venit de la Rapid-tineret și portarul *Nedelea* (20 ani), fost la Politehnica Timișoara.

F.C. ARGEȘ — ELECTRONICA BUCUREȘTI 2-1 (0-0)

Pe terenul din Topoloveni — în excelente condiții de joc — *F. C. Argeș—Electronica București* : 2—1 (0—0), prin golurile marcate de *Radu* (min. 50) și *Olteanu* (min. 85) pentru divizionara A, respectiv *Lazăr* (min. 87).

I. FEȚEANU — coresp.

CHIMIA FĂGĂRAȘ — METROM BRAȘOV 0-0

Pe un teren desfundat, s-a disputat la Făgăraș întîlnirea amicală de fotbal dintre formația locală Chimia și Metrom Brașov. Meciul s-a încheiat cu un rezultat alb : 0—0. Jucătorii ambelor formații nu s-au menajat, ci au luptat cu multă ardoare. În repriza secundă gazdele au avut mai multe ocazii de gol, dar ele au fost ratate copilărește de Drăgoi și Lechiță.

V. LAZAR-coresp.

Agenda pregătirilor

MECI INTERNAȚIONAL LA REGHIN

În cadrul pregătirilor pentru reluarea campionatului, formația de divizie C, AVÎNTUL REGHIN va juca duminică un meci internațional cu echipa cehoslovacă, DUKLA BANSKA BYSTRICA, care întreprinde un turneu în țara noastră. Recent, Avîntul a susținut o partidă amicală cu liderul seriei a II-a (div. B), **C.F.R. Cluj**, partidă încheiată cu scorul de 1—1. Golurile au fost înscrise de **Al. Vasile** (C.F.R.), respectiv, **Kosulnicki**. Antrenorul echipei din Reghin, **prof. Ion Butiurcă**, dispune de următorul lot de jucători: **A. Grias, A. Kovacs, I. Crișan, A. Fazakas, F. Bodi, O. Crișan, T. Marin, P. Pop, A. Sirb, M. Moldovan, L. Serfozo** (unul dintre cei mai eficaci atacanți ai diviziei C, în tur a marcat 12 goluri), **B. Kosulnicki, A. Csete.** La aceștia se mai adaugă juniorii **Z. Vaida, C. Deac, T. Balint, L. Katona** (15 ani), **M. Marian, F. Wirner** și **I. Szekely.**

C. TINCA-coresp.

METALUL TR. SEVERIN PROMITE...

Formația divizionară B (locul 4 în seria a II-a) se antrenează cu multă seriozitate, de mai bine de o lună. Zilele trecute, metalurgiștii severineni au susținut un util meci de verificare cu divizionara C, **Progresul Strehaia.** Severinenii au prestat un joc viu și, în ciuda terenului desfundat, au cîștigat cu scorul de 2—0, prin punctele înscrise de **Bolohan** și **Prodan.** Scorul putea fi și mai concludent, dar înaintașii Metalului au ratat numeroase ocazii, printre care și un penalti !

M. FOCȘAN-coresp.

MEDICINA TG. MUREȘ VREA SĂ SE REABILITEZE

„Campioana" meciurilor nule din seria a VIII-a (div. C), Medicina Tg. Mureș (în tur studenții au terminat la egalitate 8 din cele 15 meciuri !) vrea să se reabiliteze în fața numeroșilor săi suporteri practicînd în retur un fotbal mai bun decît în meciurile din toamnă. Antrenorul **C. Francisc** a întocmit un program de antrenament care s-a intensificat la începutul acestei luni. Au avut loc și primele meciuri de verificare (cu Gloria Tg. Mureș 6—0, cu Viitorul Tg. Mureș 4—1 și Ciocanul Tg. Mureș 4—3). La lotul care a fost folosit în tur li se vor adăuga alți jucători, cum sînt **Trombițaș** (provine de la A.S.A. Tg. Mureș — juniori), **Meszaroș** (nu a fost legitimat pînă acum) și **Jamata** (a jucat într-o echipă din campionatul județului Bihor).

I. PĂUȘ-coresp. principal

Miercuri, pe Giulești

Rapid — Dukla Praga

La mijlocul săptămînii viitoare, iubitorii fotbalului din Capitală vor putea asista la un meci care se anunță deosebit de atractiv : RAPID — DUKLA PRAGA.

Meciul se desfășoară miercuri pe stadionul Giulești, cu începere de la ora 15,30.

ÎNTRE STADION ȘI SCENĂ

Cum ne aflăm în preajma noii stagiuni fotbalistice, aș dori să împărtășesc și eu cîteva gînduri, nu cu veleitățile unui specialist în materie, ci ca un spectator care nutrește o veche și statornică dragoste pentru așa-numitul sport cu balonul rotund.

Este îndeobște cunoscut că atît pe stadioane, cît și în fața micilor ecrane, audiența actorilor este din ce în ce mai mare, că echipele noastre cunosc în persoana acestora suporteri entuziaști, consecvenți și fideli.

Cred că explicația interesului manifestat de actori pentru fotbal, o aflăm și în pluralitatea de contingențe care există între stadion și scenă.

În primul rînd, atît partenerii de pe podiumul unui teatru, cît și cei de pe gazonul stadioanelor au în vedere — ca scop final — spectacolul.

Aspirațiile, atît ale unora cît și ale celorlalți sînt (sau ar trebui să fie) realizarea unor astfel de spectacole care să producă în staluri sau în tribune reacții de entuziasm, de admirație, de bucurie și emoții estetice.

Din experiența noastră teatrală dintotdeauna a rezultat că nicicînd un colectiv artistic n-a înregistrat o reușită atunci cînd la baza procesului de creație a guvernat o concepție eronată, o metodă de lucru anarhică, un stil superficial.

Atunci cînd regizorul întocmește o bună distribuție a rolurilor, înseamnă că a stabilit și premisele succesului.

Ce înseamnă o bună distribuire în teatru ?

Pentru un rol sau altul, actorul cel mai potrivit, capabil să ducă pînă la capăt — cu strălucire — sarcina artistică încredințată.

Concesiile sau chiar aproximațiile în distribuție duc — în cele mai fericite cazuri — la rezultate aproximative. Or, aproximațiile în artă — fie ea teatrală sau fotbalistică — creează nota de mediocritate, spre insatisfacția publicului.

Cu alte cuvinte, și în fotbal distribuirea „rolurilor" celor unsprezece „actori" trebuie făcută în așa fel, încît fiecare dintre ei să apară în postura cea mai bună.

O dată fixate rolurile, începe perioada cea mai grea pe care o cunoaște întregul proces de realizare a spectacolului. Un proces febril care reclamă — metodic — concentrare, efort, transpirație, căutări, gîndire, toate încadrate într-o disciplină dintre cele mai viguroase. Un text bine aprofundat, stabilirea relațiilor scenice dintre parteneri, o perfectă condiție fizică vor avea ca rezultat spectacolul mult dorit. Cu cît efortul la repetiții sau antrenamente a fost mai mare, cu atît el va fi mai redus în timpul spectacolului sau meciului. O dată stăpînite toate mijloacele de expresie sau tehnice, își poate face loc în mod relaxat fantezia, creatoare de dantelări subtile care conferă spectacolului o atracție și savoare în plus.

Pomenind mai sus despre condiția fizică a actorului, n-am făcut nicidecum o afirmație hazardată.

Repertoriul, în general, sau marele repertoriu, în special, nu poate fi susținut decît de actori care se bucură de o excelentă condiție fizică. Luxul unei nopți pierdute aiurea, în preziua unei repetiții sau spectacol, este nefastă atît pentru interpretul în cauză cît și pentru toți partenerii săi de joc. Viața extrateatrală cît — și mai ales — viața extrasportivă, trebuie foarte atent dozată.

Excesul de nopți nedormite, excesul de alcool, fumatul exagerat se răzbună atît în cariera unora cît și a celorlalți.

Un actor extenuat este lipsit de concentrare, slăbește tensiunea întregului joc, se bîlbîie continuu, „pasează" partenerului replici imprecise și lipsite de „adresă". Între coechipieri se marchează un... gol. Un gol însă — în acest caz — cu totul și cu totul nedorit.

Teatrul și fotbalul românesc au înscris în decursul timpului nume de actori și jucători mari, prestigioși. Unii dintre ei au constituit exemplare profiluri profesionale și etice.

Referindu-mă la teatru, generații de actori (vorbesc de cei conștienți) au avut un cult pentru marii lor înaintași : **Nottara, Demetriad, Soreanu, Livescu, Ion Manolescu** etc. Care erau, de fapt, virtuțile acestor predecesori de prestigiu : dragostea fierbinte pentru teatrul românesc, munca pasionată, disciplina liber consimțită, punctualitatea, studiul perseverent, simțul de responsabilitate, respectul față de public, o comportare etică exemplară. Nu beția succesului, ci modestia adevărată, nu culcatul pe lauri, ci angajarea continuă.

Oare mari jucători ca **Bindea, David, Dobay, Petschovschi, Voinescu, Constantin** etc. nu reprezintă pentru generațiile actuale de fotbaliști niște modele vrednice de urmat?

Avem astăzi un imens lot de jucători talentați și chiar foarte talentați. Din păcate, lipsiți însă de o complexitate de însușiri profesionale și morale. Adeseori m-am gîndit cum anume pot fi întrunite într-un singur jucător calitățile unilaterale, dar evidente pe care le posedă fiecare jucător în parte.

Sînt mereu tentat să am în fața mea imaginea unui jucător complet care să poarte pe umerii săi capul (și la propriu și la figurat) lui Constantin, să aibă ardoarea lui Oaidă, vrednicia lui Codreanu sau Tufan, noblețea lui Mateianu, tehnica centrărilor lui Pîrcălab, suplețea lui Dumitrache, puterea de șut a lui Dinu, conduita etică a fraților Nunweiller și modestia lui... Mîndru.

Desigur, o astfel de aspirație este greu de realizat, dar nu mi se pare de domeniul inaccesibilului.

Cu un mare coeficient ambițional, cu perseverență și cu mult, mult efort se pot contura — cred — asemenea individualități.

Fie ca în stagiunea care se apropie să asistăm la o mare dispută, în care obiectivul primordial să-l constituie spectacolele de înalt nivel tehnic și artistic.

Chiril ECONOMU
artist emerit

DOMIDE, AȘA CUM NU-L CUNOAȘTEȚI...

Scriam în numerele trecute ale ziarului nostru despre veșnic tînărul Lereter, despre studentul fotbalist Anca. Rîndurile de astăzi le consacrăm unui alt tînăr de mari speranțe, Flavius Domide. Știam despre el că sare splendid la cap. **„Heading-ul lui amintește celebra săritură a lui Baratki, nu numai prin buclele-i blonde, care se înalță deasupra tuturor, dar și prin țîșnirea fulgerătoare încheiată prin catapultarea mingii !"** Este remarca antrenorului emerit C. Braun Bogdan. Ne-a plăcut exprimarea metaforică. Golul lui Domide din jocul cu Elveția a fost o admirabilă ilustrare la temă. L-am urmărit și în alte meciuri. Finețe, subtilitate, degajare. Destul și totuși puțin. Pe adevăratul Domide, pe cel pe care nu-l știam, l-am cunoscut de curînd, într-o zi... primăvăratecă, de februarie.

★

Întîlnirea nu se bucură de un cadru de atmosferă prea fericit. Acum o oră, la un joc de antrenament, Domide s-a accidentat destul de serios. La un atac prin alunecare, o bucată de țiglă (ah, terenurile noastre !) l-a rănit la un genunchi, descoperindu-i la vedere rotula ! Deși (știu) are dureri atroce, încearcă să zîmbească. Bravadă copilărească. Plăcută, totuși, la vedere.

— În cîteva zile a trecut. Bine că nu sîntem în timpul campionatului !

★

Variații pe o singură coardă : fotbalul. **„Ce înseamnă pentru mine U.T.A. ? Ceea ce înseamnă pentru un fiu mama, tata și bunica. Și frații. La U.T.A. am crescut și am ajuns fotbalist. Iar la coechipieri țin ca la frații mei"** (n.a. — toți jucătorii U.T.A.-ei vorbesc cu vădită dragoste de Domide).

★

„N-am faultat în viața mea. Nu ! O dată, la juniori, i-am răspuns unui fundaș „rău" la a patra talpă consecutivă pe care mi-o pusese".

★

„De mic copil sînt... rapidist. Rapidul este marea mea dragoste platonică. De ce ? De unde ? Poate de la legendele cu Ionică Bogdan și Baratki, poate de la „mitul" Ionescu-Dumitriu.

Sincer vă spun, după ce marchez un gol Rapidului, îmi pare și puțin rău".

★

„Modelul meu tehnic ? Bobby Charlton !

Este singurul jucător pe care privindu-l am avut senzația că omul și mingea fac corp comun.

Pentru că întotdeauna am acordat o mare atenție săriturii la cap, am să vă mărturisesc că am „conspectat" cu minuțiozitate știința „heading"-urilor a doi maeștri în materie : Constantin și Țîrlea".

★

— E adevărat că a doua zi după meciul cu Elveția ai jucat la Arad un meci amical oarecare ?

— Da. Deși nimeni nu mi-a cerut acest lucru. L-am rugat pe nea Coco să mă bage și pe mine în echipă. Eram odihnit, dormisem bine în vagonul-lit cu care călătorisem de la București. De altfel, să știți, pentru mine fotbalul este o mare plăcere, o mare bucurie. Renunț la el numai cînd sînt bolnav.

★

Pe noptiera patului lui Flavius Domide zăresc o carte deschisă. E Minulescu („favoritul meu sentimental"). Cartea este deschisă la **„Romanța inimii"**. Ultima strofă

„Inimă, ciutura mea,
Dă-mi să beau — dar altceva —
C-apa rece ți-au golit-o
Toți cei care ți-au sorbit-o!...
Dă-mi ce mi-ai păstrat doar mie —
Dă-mi un strop de apă vie !..."

e încercuită cu creionul. Acest talentat fotbalist are și... apă vie !

★

„Alte activități particulare ? Foarte pașnice... Sînt pescar de baltă și pe Mureș. „Dau la pește" împreună cu băieții lui nea Peci. Recorduri personale : o mreană de două kilograme și o... buză de somn de cel puțin 12—13 kilograme !

Sînt, de asemenea, principalul coechipier de... joacă al fiului meu de un an, Flavius Domide II. Ne înțelegem perfect și între noi domnește o caldă armonie".

★

— Crezi că U.T.A. va lua campionatul ?

— Ne vom bate cu toate forțele pentru victorie !

Marius POPESCU

Rapid a debutat cu o victorie în Liban

BEIRUT, 20. — Echipa de fotbal Rapid București și-a început joi după-amiază turneul în Liban întîlnind la Beirut formația locală Nejmeh. Fotbaliștii bucureșteni au debutat cu o victorie : 4—2 (2—1).

INDUSTRIA SÎRMEI C. TURZII — „U" CLUJ 0-2 (0-2)

Pe un teren desfundat, cele două echipe au depus eforturi serioase pentru a oferi spectatorilor o partidă cît mai animată. Meritul principal a revenit oaspeților, care au dovedit o condiție fizică mai bună, obținînd victoria pe merit. Cele două goluri ale partidei au fost înscrise de *Oprea (min. 2 și 28).*

L. DONCIU — coresp.

MINERUL BAIA MARE — C.I.L. GHERLA 5-2 (3-1)

Pe stadionul din Gherla s-a disputat meciul amical dintre C.I.L. Gherla (div. C) și Minerul Baia Mare (div. B). Au cîștigat oaspeții cu 5—2. Au marcat : Redeș (2), Bohoni (2) și Naimeier pentru oaspeți și Săbăslău (2) pentru gazde.

D. VATAN-coresp.

ÎN SALA DE SPORT A ȘCOLII

Conducerea grupului școlar și Liceul industrial București, aparținînd Ministerului Industriei Alimentare, se preocupă de activitatea sportivă a elevilor. Ultima acțiune „bifată" pe agenda sportivă a conducerii (director Andrei Goanță, director adjunct Ștefan Valeriu) și a prof. Ion Șușelescu, a fost gala de filme prezentată săptămîna trecută în sala de sport a grupului școlar. Elevii au vizionat pelicule *„Campionatul mondial din Chile"* și *„Școala fotbalului"*. Capul de afiș al următoarei gale este deținut de *„World Cup '66"*. Filmele sînt puse la dispoziție de către F. R Fotbal.

FRANȚA A FĂCUT UN SALT DE 13 LOCURI DATORITĂ CICLISMULUI!

● Italia a suportat „consecințele" succesului repurtat de „cocoșul galic" ● Campioni la „masa verde"... ● „Țara lalelelor" sau „țara ciclismului" ? ● Singur la Mexico !

Nu este un secret faptul că ciclismul nu face parte din prima categorie a sporturilor olimpice, în care, după părerea noastră, se află... numai atletismul. Cu toate acestea, el cunoaște, în mod evident, o ascendență și în cadrul Jocurilor Olimpice, competiție considerată, pe bună dreptate, cea mai mare confruntare mondială a elitei sportului amator. Mărirea numărului de probe, prin introducerea în program a întrecerilor de 100 km contratimp pe echipe (1960) și a urmăririi individuale (1964), atestă interesul organizatorilor J.O. față de sportul cu pedale și, implicit, pe cel al lumii sportive. De dezvoltarea pe care ciclismul o cunoaște — nu numai în Europa, ci și în întreaga lume — este firesc să fie așa.

Răspîndirea sportului pe două roți în Australia, în America de Sud și în cea de Nord, în Asia și în Africa n-a dus, totuși, la detronarea europenilor din fruntea clasamentelor olimpice și mondiale. Țările în care acest sport are o mare tradiție domină încă autoritar activitatea competițională. Cicliștii lor pierd un titlu sau două la mondiale, două sau trei medalii la J.O., sînt învinși uneori în marile întreceri rutiere, dar bilanțul general — cu toată ofensiva țărilor în care acest sport al tinerilor curajoși a căpătat o vigoare deosebită — le rămîne net favorabil.

Ciudad de Mexico a confirmat — dacă mai era nevoie — toate acestea. Franța — țara în care a luat ființă, cu 100 de ani în urmă, ciclismul competițional, țara cu sute de mii de alergători și cu peste 5000 de întreceri organizate anual — și-a salvat onoarea în arena olimpică tocmai datorită sportului cu pedale. Cei peste 200 de sportivi francezi prezenți la J.O., care au luat startul la atletism, înot, scrimă, călărie, box etc., n-au reușit să obțină decît 3 medalii de aur și Franța s-ar fi aflat în clasamentul (neoficial) pe națiuni, doar pe locul 19... Cele 4 locuri I cucerite de cicliștii săi au însemnat însă un imens balon de oxigen, datorită căruia delegația purtînd pe ecuson „cocoșul galic" a putut să urce pe scara valorilor pînă la locul 6 ! A fost prinosul de recunoștință pe care sportul lui „papa Desgrange" l-a adus Franței în anul jubiliar 100.

Așadar, din 7 medalii de aur cîte conferă ciclismul la J.O. — 4 se află în patrimoniul sportiv francez. Rebillard, Trentin și Morelon au cîștigat titlurile olimpice la 1000 m cu start de pe loc, viteză, tandem viteză și urmărire individuală, adică la 4 din cele 5 probe de velodrom. Trentin și Morelon, deși relativ tineri, au experiența Olimpiadei de la Tokio și a cîtorva ediții ale campionatelor mondiale. Scăpați de concurența belgianului Patrick Sercu (trecut la profesionism), ei și-au putut exploata la maximum resursele. Nu este de neglijat nici stagiul îndelungat pe care cei doi ași ai ciclismului francez l-au făcut la altitudine pentru a se acomoda cu atmosfera de la Ciudad de Mexico. Tînărul lyonez Rebillard a fost o surpriză, de fapt un diamant șlefuit de maeștrii francezi, un sportiv cu o forță care-l impune direct în arena marilor vedete.

Delegația cicliștilor francezi a avut însă și decepții. Ne referim la întrecerile de șosea, în cadrul cărora n-au realizat mare lucru: un loc 4 — prin Abrahamian — în cursa individuală de fond. În acest caz, s-ar putea să fie vorba de o greșeală a antrenorului Robert Oubron care — împotriva opiniei directorului educației fizice și sportului din Franța, dl. M. Crespin — a angajat echipa de fond, chiar în preajma J.O., într-o competiție de lung kilometraj : „Tour de l'Avenir". Participarea la acest maraton a lăsat, se pare, urme de oboseală greu de șters în scurta perioadă care mai rămăsese pînă la startul din Mexic. Cînd însă ciclismul a însemnat atît de mult pentru delegația olimpică franceză, este firesc ca unele eșecuri de moment să se bucure de clemența diriguitorilor...

Cei care au suportat consecințele succesului francez au fost italienii. Neputînd stopa exodul amatorilor de real talent spre profesionism, squadra azzurra a trebuit să se recunoască învinsă. Plecată la J.O. cu speranțe mari, s-a mulțumit în final doar cu titlul lui Vianelli, obținută în ultimă instanță, adică exact cînd s-a tras cortina peste întrecerile sportului cu pedale. Însuccesul, real, nu poate duce însă la concluzia că ciclismul italian și-a pierdut din forță.

Danemarca a cîștigat titlul olimpic la urmărire pe echipe la „masa verde". Echipa R.F. a Germaniei — categorie cea mai valoroasă dintre participante — s-a dovedit mai puțin bine pregătită la capitolul „regulamente". Cînd cursa era aproape de sfîrșit, cînd victoria nu le mai putea scăpa, pistarzii din R.F. a Germaniei și-au permis un gest sancționat sever de către regulament : împingerea coechipierului. Chiar dacă Congresul F.I.A.C., de la Geneva le-a conferit medaliile de argint, cert este că reprezentații R.F. a Germaniei au pierdut un titlu pe care-l meritau. Îl meritau pentru faptul că de mai multă vreme această echipă domină întrecerile internaționale, pentru că chiar la Ciudad de Mexico ea a realizat timpi de extraordinară valoare. Dar...

Echipa Olandei și-a reeditat succesul de la Tokio, cucerind din nou titlul în proba de 100 km contratimp. Mulți comentatori au fost tentați să considere acest rezultat ca o mare surpriză. „Clanul" Petterson revendica pentru Suedia medalia de aur și cum cei 4 frați fuseseră încununați campioni mondiali în 1967 chiar în Olanda, la Heerlen, nimeni nu se îndoia că ei vor izbîndi și la Olimpiadă. Dacă lucrurile n-au stat așa nu înseamnă că Olanda este o apariție meteorică în ciclism. Poate, chiar mai mult decît alte țări, ea are dreptul să emită pretenții la cele mai înalte onoruri în sportul cu pedale. Bicicleta face parte din peisajul Olandei, ea poate fi întîlnită pretutindeni, în orașele mari ca și în cele mici, fiind folosită de oameni de toate vîrstele. Olanda a ținut seamă de rezultatele cercetărilor oamenilor de știință, după cum se știe, un grup de savanți francezi au desemnat ciclismul și tenisul ca sporturile cu cea mai mare pondere în menținerea sănătății, discipline ce pot fi practicate de la cea mai fragedă vîrstă pînă la adînci bătrînețe. Un cardiolog american de vază, dr. Paul D. White, susține că ciclismul previne maladiile cardiace și personal practică acest sport împreună cu un mare grup de adepți ai teoriei sale. Numeroși alți oameni de știință vorbesc despre eficacitatea ciclismului ca mijloc de recreare, de utilă și plăcută petrecere a timpului liber. Cunoscînd toate acestea, olandezii au adoptat ciclismul ca un veritabil sport național. Din numărul mare de practicanți ai cicloturismului, în mod firesc, se evidențiază pleiade de talente autentice. Printre exponenții de vază ai sportului cu pedale din Olanda se află Jan Janssen — cîștigătorul „Turului Franței" din 1968, precum și o serie de campioni mondiali și olimpici, la pistă și la șosea. Nu este vorba, deci, de nici o surpriză, ci de o onoare pe care ciclismul olandez o merită cu prisosință.

Sportul nostru cu pedale a fost reprezentat simbolic la Ciudad de Mexico. Emil Rusu — singurul care a făcut deplasarea — și-a încercat norocul (expresia este exagerată, dar nu prea depărtată de adevăr) la urmărire individuală și la fond. În proba de velodrom el a îmbunătățit substanțial recordul național, dar a fost scos din competiție din serile eliminatorii. Este drept că aceeași soartă a avut-o și campionul olimpic și recordmanul mondial Jiri Daler, dar aceasta nu contribuie cu nimic la îmbunătățirea situației lui Emil Rusu.

Lucrurile n-ar fi încă atît de supărătoare dacă, măcar acum, s-ar învăța ceva din acest nereușit experiment.

★

De alte aspecte — organizatorice și tehnice, de super-recordurile realizate de pistarzi — ne vom ocupa într-un articol viitor.

Hristache NAUM

COMENTARII OLIMPICE

Liviu Micșan

La 20 februarie a încetat din viață, după o grea suferință, Liviu Micșan, un harnic și devotat activist al sportului bănățean. Antrenor și arbitru de atletism, membru al comisiei județene Timiș, vechi corespondent al ziarului nostru, Liviu Micșan a desfășurat o entuziastă activitate obștească, fiind stimat, iubit, apreciat.

Cei care l-au cunoscut își vor aminti în persoana lui un pasionat animator al mișcării atletice timișorene.

Loto-Pronosport

V-AȚI DEPUS BULETINELE PRONOSPORT ?

Programul concursului Pronosport nr. 8 de duminică cuprinde meciuri interesante și echilibrate din campionatul italian.

Vă recomandăm ca înainte de a completa buletinele să vă documentați asupra meciurilor, citind „Programul Loto—Pronosport", care cuprinde amănunte asupra echipelor incluse în programul de concurs.

Nu uitați! Azi și mîine sînt ultimele zile pentru depunerea buletinelor.

★ ★ ★

PUTEȚI CÎȘTIGA :

● AUTOTURISME VOLGA, DACIA 1100, MOSKVICI 408 cu 4 faruri și radio, SKODA 1000 M.B. în număr NELIMITAT;

● 10 autoturisme prin tragere la sorți;

● 50 excursii în ITALIA prin O.N.T.;

● premii în numerar de valoare variabilă;

● premii fixe în bani.

Cu 30 lei vă asigurați participarea la toate extragerile.

Sîmbătă, 22 februarie 1969, ULTIMA ZI pentru procurarea biletelor.

Actualitatea internațională

Trimisul nostru special, DUMITRU STĂNCULESCU, transmite de la Lake Placid (S.U.A.)

În căutarea formulelor definitive de echipă

Arătam, în precedentul comentariu, că starturile bobului ROMÂNIA au stîrnit oarecare îngrijorare. La bobul de 2, reprezentanții noștri aveau timpuri printre cele mai bune la plecare, dar la cel de 4 diferența față de fruntași a crescut apreciabil. De pildă: miercuri, în manșa I România realizase 5,24, Elveția 5,19, Italia I 5,08, Italia II 5,10 și Italia III 5,13; în manșa a II-a: România 5,22, Italia I și Italia II 5,08, Italia III 5,18 și Elveția 5,20. Numai echipajele citate îl depășiseră pe cel românesc, dar asta era destul pentru a pune pe gînduri delegația noastră.

La ultimul antrenament, bobul României a apărut în formulă modificată: pilot — Panțuru, frînar — Focșeneanu, la mijloc Pușcaș și Neagoe. O încercare fără ameliorări evidente a timpilor (5,24 și 5,22; 5,23 și 5,22), care lasă deci dubiu asupra echipajului ce va fi folosit sîmbătă și duminică în cele 4 manșe ale campionatului mondial de bob 4 persoane. Va rămîne frînar Focșeneanu, cu care Panțuru a cucerit medalia de argint la bob 2, sau va fi preferat Neagoe, al cărui plus de experiență poate fi decisiv într-o astfel de întrecere? Incertitudinea persistă, și pe bună dreptate, aceste antrenamente au drept scop tocmai efectuarea tuturor testelor posibile pînă la găsirea formulei definitive. Un singur lucru este cert, anume că băieții noștri sînt hotărîți să facă totul pentru a reprezenta cu cinste patria, pentru a aduce în țară noi medalii, așa cum au făcut la campionatul european de la Cervinia și aici, în îndepărtatul și frigurosul Lake Placid. Pentru aceasta ei nu precupețesc nici un efort și, printre altele, trebuie să spunem că sînt singurii boberi care fac zilnic (la ora 17.30) antrenamente pentru menținerea pregătirii fizice.

Ieri, cele două coborîri de antrenament ale românilor au avut drept scop și tatonarea punctelor cheie ale pistei, fapt care nu a exclus timpi dintre cei mai buni: 1:06,65 manșa I, 1:05,13 în cea de a doua. Vedetele și performerii acestei zile au fost însă, după cum era de așteptat, boberii italieni și americani, pentru care cele două coborîri au constituit ultime criterii de selecție. Gaspari, D'Andrea și De Zordo, toți trei cu starturi excepționale (5,14 și 5,09; 5,06 și 5,08; respectiv 5,14 și 5,15) s-au lansat ca într-un veritabil campionat mondial și, ca urmare, au realizat timpi excelenți (1:07,18 și 1:04,85; 1:07,30 și 1:04,93; 1:08,23 și 1:05,00). Precizăm că diferențele mari de timp dintre manșa I și a II-a se datoresc numerelor de start 1, 2 și 3, absolut neconvenabile, mai ales că nici nu a coborît decît un echipaj-pilot. Pînă la urmă, Gaspari și D'Andrea și-au cucerit locul, în vreme ce campionul mondial la bob 2, De Zordo, va trebui să urmărească marea dispută ca simplu spectator. Culmea, același lucru îl va face De Paolis (campion olimpic și mondial în 1968 cu Monti, campion european în 1969 cu Frigo), considerat cel mai bun frînar al lumii. Acum, numărul mare al boberilor italieni și, mai ales, valoarea lor deosebită fac însă ca locurile în echipa națională să fie extraordinar de disputate. În ce-i privește pe americani, se pare că sînt porniți pe fapte mari și doresc cu multă ambiție să se revanșeze după eșecul de la bob 2. Veteranul Bob Said (37 ani) nu l-a putut depăși pe și mai bătrînul său coechipier Lester Fenner (47 ani). Ei au obținut 1:04,99 și respectiv 1:04,77. Echipajul Fred Fortune, în schimb, după ce s-a răsturnat în prima parte și a rămas pe drum (bobul a trecut singur linia de sosire), a realizat un incredibil 1:04,00! O mențiune: în a doua coborîre, au realizat un start de 5,28. În rest, vom mai menționa retragerea de ultim moment a austriacului Thaler, care deși avea, cum se spune, pîinea și cuțitul în mînă, a apreciat corect — că Max Kaltenberger deține o formă mai bună și i-a cedat acestuia postul de pilot.

Și acum, pe mîine, cînd vom fi în măsură să vă comunicăm numerele de start și, probabil, cîte ceva despre Congresul F.I.B.T., care are loc aici, la Lake Placid.

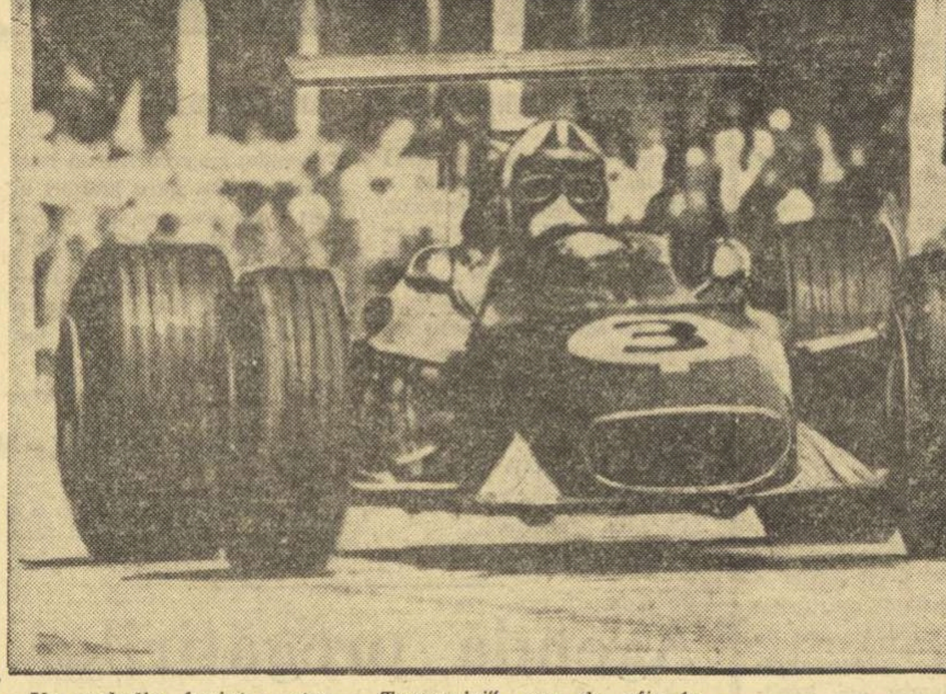

Un preludiu înaintea startului într-o nouă ediție a campionatului mondial de automobilism (formula 1) l-a constituit disputarea „Cupei Tasmaniei", cap de afiș în sezonul australian al sportului cu motor. Suita curselor pe circuitul de la Warwick Farm l-a consacrat cîștigător pe neo-zeelandezul Chris Amon *— pe care-l vedem în fotografie la volanul bolidului Ferrari — precedînd pe rivalul său, de valoare apropiată, austriacul* Jochen Rindt, *pe Lotus Ford. Nume care promit să revină tot mai des în cronica viitoarelor competiții automobiliste.*

Propuneri românești acceptate de comisia tehnică F.I.T.A.S.C.

Cu cîtva timp în urmă, la Paris a avut loc o ședință a Comisiei tehnice a Federației Internaționale de Tir cu Arme Sportive de Vînătoare (F.I.T.A.S.C.) la care, din partea federației noastre de specialitate a participat Ion Dumitrescu—campionul olimpic de talere de la Roma (1960), membru al acestui organism. La reîntoarcere, cunoscutul nostru sportiv și tehnician ne-a declarat următoarele:

„La lucrări au luat parte contele H. de Gouvion St. Cyr, președintele F.I.T.A.S.C., domnii dr. Pierre Bouyssou—secretar general Claude Foussier, președintele comisiei tehnice a F.I.T.A.S.C., reprezentanți ai Elveției, Angliei, Belgiei, Spaniei, subsemnatul, cîțiva invitați. La ordinea de zi, ca punct principal, a figurat discutarea calendarului internațional pe anii 1969/1970. Astfel, printre competițiile importante care vor fi organizate sub egida F.I.T.A.S.C. se numără campionatul european de parcurs de vînătoare, Marele Premiu F.I.T.A.S.C. la talere și skeet, „Cupa Națiunilor" la aceleași probe. În timpul discuțiilor am luat și eu cuvîntul, făcînd o serie de propuneri privitoare la schimbarea unor prevederi regulamentare în legătură cu modul de atribuire a dreptului de organizare în „Cupa Națiunilor" (să se facă după procedura olimpică și în funcție de condițiile și posibilitățile țărilor candidate), am arătat că România ar avea posibilitate să organizeze „Cupa Națiunilor", am solicitat omologarea rezultatelor „Cupei Națiunilor" de anul trecut, precum și introducerea în calendar a „Marelui Premiu Carpați" și „Cupa țărilor dunărene", ambele competiții fiind organizate de federația română de tir. Toate aceste propuneri s-au bucurat de o bună primire și au fost acceptate. Cu ocazia reuniunii care s-a desfășurat în capitala Franței, Comisia tehnică a F.I.T.A.S.C. a atribuit și noi licențe de arbitri internaționali pentru talere și skeet. Cu acest prilej, a primit o asemenea licență — pentru skeet — și arbitrul român Grigore Ioanid". (Astfel de licențe mai au Gh. Pasat și I. Dumitrescu).

Trimisul nostru special, TRAIAN IOANIȚESCU, transmite

În al doilea joc, Berlin-București 6-2 (1-0, 1-2, 4-0) la hochei

BERLIN *(prin telefon)*. — Aseară, pe patinoarul acoperit Dynamo, selecționata de hochei a țării noastre a jucat cea de a doua partidă în compania formației R. D. Germane (sub aceeași titulatură: Berlin — București), ultima înaintea examenului pe care urmează să-l susțină în cadrul seriei „B" a campionatului mondial de la Ljubljana. Evident, ar fi fost greu (și neverosimil) să se aștepte revanșa în fața unei formații care și-a propus drept obiectiv promovarea în grupa de elită a hocheiului și care deține, de altfel, toate atributele pentru a aspira la acest țel. Așadar, ca și la Karl Marx-Stadt, echipa noastră a căutat să facă o partidă curajoasă, onorabilă, în fața unui adversar evident superior, ceea ce i-a reușit pe parcursul a două reprize.

Timp de 40 de minute scorul s-a menținut egal, spre stupefacția tribunelor. Gazdele au abordat jocul, ca de obicei, în trombă, supunînd apărarea echipei noastre unei presiuni drastice. Dar, învățînd din experiența de miercuri, liniile defensive românești au fost, de data aceasta, mai atente, mai energice și mai active, beneficiind — printre altele — de o zi foarte inspirată a portarului Dumitraș. Din păcate, în ultimele 10 minute de joc a avut loc o inexplicabilă prăbușire care a permis hocheiștilor din echipa Berlinului să înscrie de patru ori consecutiv (din acțiuni de contraatac) și să stabilească un scor care oglindește, altminteri, diferența reală de valoare dintre cele două formații. Au marcat: *Fuchs (2), Nowak, Mickel, Prusa, Patschinski* — pentru gazde, *Kalamar* și *I. Szabo* — pentru echipa Bucureștiului. A arbitrat, de data aceasta cu scăpări, cuplul polonez Silvester — Ostrowski.

Echipa noastră a jucat în următoarea formație: Dumitraș (Stoiculescu); Varga — Ioniță; Făgăraș — Sgincă II; Pop — Paraschiv; I. Szabo — Kalamar — G. Szabo; Pană — Huțanu — Bașa; Ștefanov — Biro — Florescu (Gheorghiu).

ÎN „C.C.E." LA VOLEI

În cadrul optimilor de finală ale „C.C.E." la volei masculin A.Z.S. Varșovia a dispus de V.Z.K.G Ostrava (Cehoslovacia) cu 3—0, iar S.K. Leipzig de Kalev-Tallin (U.R.S.S.) cu 3—1.

J.O. DE IARNĂ ÎN DISCUȚIE

„Anul 1969, anul aniversării a 75 de ani de la renașterea Jocurilor antice, va fi hotărîtor pentru mișcarea olimpică internațională" — scrie într-un articol Monique Berlioux, șefa serviciului de presă al C.I.O. Subliniind că anul acesta C.I.O. va fi chemat să ia hotărîri importante, Monique Berlioux examinează în special „destinul" Jocurilor Olimpice de iarnă care vor fi supuse unei serioase analize la viitoarea sesiune a C.I.O. (programată în iuna iunie la Varșovia). Referitor la această problemă, autoarea articolului scrie: „Recenta luare de poziție a Federației internaționale de schi ar putea plasa acest organism în afara orbitei olimpice, din moment ce Federația respectivă autorizează pe cei mai buni schiori să fie remunerați pentru participarea lor la concursuri".

BRUMEL PROGRESEAZĂ...

MOSCOVA, 20 — Recordmanul mondial la săritura în înălțime, Valeri Brumel face progrese mari. După ce luna trecută el a sărit 1,50 m, apoi 1,80 m, a realizat zilele acestea o săritură de 1,90 m. El speră ca în acest sezon să ajungă la 2,00 m deoarece nu se mai resimte după accidentul suferit acum trei ani.

A început turneul de tenis de masă de la Moscova

MOSCOVA, 20. — Joi a început la Moscova un turneu internațional de tenis de masă la care participă sportivi din cinci țări. În competiția pe echipe s-au înregistrat în prima zi următoarele rezultate: *echipe — femei:* Polonia — România (tineret) 3—2; U.R.S.S. — Ungaria 3—0; R. D. Germană — Iugoslavia 3—1; *echipe — bărbați:* Polonia — România (tineret) 5—1; Iugoslavia — U.R.S.S. III 5—3; Ungaria — U.R.S.S. II 5—3.

Sinteze

11 RECORDURI MONDIALE DE PATINAJ ÎN PERIOADA POST-OLIMPICĂ

Inaugurăm această nouă rubrică în scopul de a oferi cititorilor, la anumite perioade de timp, date statistice asupra recordurilor mondiale la diverse discipline sportive, situații la zi asupra unor competiții de interes general (C.C.E., Cupa cupelor etc.) și din unele discipline olimpice.

În rîndurile de mai jos publicăm recordurile mondiale la patinaj viteză stabilite după J.O. de la Grenoble. Precizăm că recentul record al sportivului sovietic Anatol Lepeșkin (38,8 pe 500 m) nu figurează în tabel, deoarece el a fost obținut la un antrenament și conform prevederilor federației internaționale de specialitate nu poate fi omologat.

BĂRBAȚI:

500 m	39,2	Erhard Keller (R.F.G.)	1968	Inzell
	39,2	Keichii Suzuki (Japonia)	1968	Karaizawa
	39,2	Anatol Lepeșkin (U.R.S.S.)	1969	Alma Ata
1000 m	1:20,3	Ivar Eriksen (Norvegia)	1969	Inzell
1500 m	2:02,0	Kees Verkerk (Olanda)	1969	Davos
3000 m	4:17,4	Dag Fornaes (Norvegia)	1969	Cortina
5000 m	7:16,7	Fred Anton Maier (Norvegia)	1968	Inzell
10 000 m	15:03,6	Kees Verkerk (Olanda)	1969	Inzell
Tetratlon	172,058 p.	K. Verkerk (Olanda)	1968	Inzell

FEMEI:

500 m	44,6	Ruth Schleiermacher (R.D.G.)	1969	Davos
1000 m	1:30,0	Elly van de Brom (Olanda)	1969	Davos
1500 m	2:19,0	Inga Voronina (U.R.S.S.)	1962	Alma Ata
3000 m	4:50,4	Ann Schut (Olanda)	1969	Davos
Tetratlon:	188,634 p	Stien Kaiser (Olanda)	1967	Inzell

Turneul de tenis de la Moscova

MOSCOVA 20 *(Agerpres)*. — În sferturile de finală ale probei de simplu feminin din cadrul turneului de tenis de la Moscova s-au înregistrat rezultatele: Shaw (Anglia)—Kivi (U.R.S.S.) 6—4, 3—6, 6—3; Stowe (Olanda)—Bakșeeva (URSS) 6—4, 4—6, 7—5; Ciuvrina (URSS)—Bakker (Olanda) 6—4, 6—3; Morozova (URSS)—Karpova (URSS) 6—3, 6—1.

În proba de dublu bărbați (sferturi de finală), Leius și Lihaciov au dispus cu 6—2, 6—2 de Sever Mureșan-Ion Santei. Alte rezultate: Egorov, Korotkov (URSS)—Leclerq, Barclay (Franța) 6—4, 6—3; Divțev, Lange (URSS)—Lamp, Simson (URSS) 6—3, 6—2.

Fotbal pe glob ■ Fotbal pe glob ■ Fotbal pe glob

MILAN PLEACĂ LA GLASGOW CU PUȚINE ȘANSE

Milan pleacă la 12 martie cu o zestre foarte săracă la Glasgow. Scorul alb cu care a terminat partida cu Celtic pe teren propriu îi oferă puține șanse de calificare în semifinalele C.C.E. În meciul de miercuri seara de pe „San Siro", scoțienii s-au acomodat mai ușor cu terenul desfundat apărîndu-se excelent, în prima repriză, cînd la poarta lor s-au executat nu mai puțin de 11 cornere. Italienii nu au avut decît două ocazii, prima prin **Lodetti** (min. 14), cînd golul său a fost anulat de arbitrul **Tschenscher** (R.F.G.) pe motiv de ofsaid, și a doua prin **Hamrin**, care a ratat o mare ocazie în repriza secundă. Astfel meciul s-a încheiat cu rezultat egal: 0—0.

Au evoluat formațiile: **MILAN: Cudicini — Anquiletti, Schnellinger, Rosato, Malatrasi, Trapattoni, Hamrin (Rognoni), Lodetti, Sormani, Rivera, Prati. CELTIC: Fallon — Craig, Gemmel, Murdoch, McNeill, Provan (Auld), Johnstone, Clark, Wallace, Hughes, Lennox.**

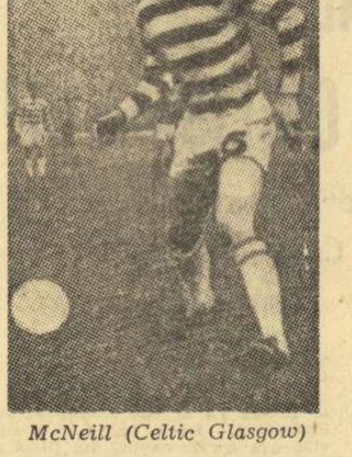

McNeill (Celtic Glasgow)

SLOVAN BRATISLAVA A MERITAT VICTORIA ÎN DEPLASARE

Echipele cehoslovace se remarcă în ultima vreme, nu numai în turneele de peste ocean ci și în competițiile oficiale, *Slovan Bratislava* a dispus de *Torino* în deplasare cu 1—0, și a făcut un serios pas spre semifinalele „*Cupei cupelor*" (returul la 5 martie, la Bratislava). Golul victoriei a fost marcat de *Jokl* în min. 10. Victoria oaspeților a fost pe deplin meritată. Au asistat 10 000 de spectatori. Arbitrul *Ribeiro* (Portugalia) a condus echipele: *SLOVAN: Vencel — Zlocha II, Hriviva, Zlocha I, Horvath, Hrdlicka, Cvetler, Hlavenka, Capkovic I, Jokl, Capkovic II. TORINO: Vieri — Poletti, Fossati, Puia, Cereser, Agroppi, Carelli, Ferrini, Combin, Moschino, Facchin.*

Gol în poarta lui Vieri! Jokl a marcat și Slovan Bratislava cîștigă meciul cu Torino în deplasare.
Telefoto: *A. P. Agerpres*

West Bromwich Albion — eliminată!

Returul meciului dintre echipele West Bromwich Albion și Athletic Dunfermline, contînd pentru sferturile de finală ale „Cupei cupelor" s-a încheiat cu victoria fotbaliștilor scoțieni cu scorul de 1—0 (1—0) prin golul marcat în minutul 2 de Gardner. În tur, scorul a fost alb, astfel că Dunfermline s-a calificat în semifinală.

ALTE REZULTATE

- Echipa G.K.S. Katowice a învins în deplasare formația maghiară Komlo cu 1—0.
- Legia Varșovia a dispus în Bulgaria de formația Benkovski Vidin cu 3—2 (1—1).
- Echipa Odense (Danemarca) a evoluat la Hong Kong în compania unei selecționate locale, de care a fost învinsă cu 1—0 (0—0).
- Antrenorul chilian Fernando Riera a sosit în Franța, unde poartă convorbiri pentru a fi angajat la clubul „Olympique" din Marseille. Riera a primit oferte și din partea echipelor spaniole Atletico Madrid și Espanol Barcelona.

BENFICA K.O. PE TEREN PROPRIU: 1-3 CU AJAX

LISABONA 20 *(Agerpres)*. — Echipele Benfica Lisabona și Ajax Amsterdam vor disputa un al treilea joc pentru calificarea în semifinalele „Cupei campionilor europeni" (probabil, la 5 martie, la Paris).

Spre surprinderea generală, echipa olandeză învinsă cu 3—1 pe teren propriu a cîștigat în deplasare cu același scor.

Meciul de la Lisabona a început cu atacuri insistente ale olandezilor care în minutele 9 și 11 marchează de două ori prin *Cruyff*. Portughezii nu pot să iasă din apărare și, în minutul 32 primesc al treilea gol, înscris de *Keyser*. În repriza a doua inițiativa trece de partea gazdelor, care însă nu reușesc să înscrie decît o singură dată: prin *Torres* în minutul 70.

În fața celor 50 000 de spectatori au jucat formațiile:

BENFICA: *Jose Henrique — Jacinto (Adolfo), Humberto, Raul, Cruz, Coluna, Toni, J. Graca, Torres, Eusebio, Simoes* (Augusto).

AJAX AMSTERDAM: *Bals-Suurbier, Hulshoff, Vasovic, Duivenbode, Groet, Pronk, Swart, Danielson, Cruyff, Keyser.*

Johan de Cruyff (Ajax Amsterdam)

ELVEȚIA — AUSTRIA 6-1 LA HOCHEI PE GHEAȚĂ

ZÜRICH 20. — Peste 6 000 de spectatori au urmărit la Geneva întîlnirea internațională de hochei pe gheață dintre reprezentativele Elveției și Austriei. Hocheiștii elvețieni au obținut victoria cu scorul de 6—1 (2—0, 2—1, 2—0).

SOFIA 20. — La Sofia s-a disputat întîlnirea internațională de hochei pe gheață dintre reprezentativa Bulgariei și selecționata secundă a R. D. Germane. Hocheiștii bulgari au învins cu 2—1 (0—0, 1—1, 1—0).

PE SCURT

Concursul de sărituri cu schiurile de la Murau (Austria) a fost cîștigat de H. Schmidt (Elveția) — 229,1 p. (100 m și 104,5 m).

În concursul atletic de sală de la Tallin: 3 000 m — J. Maluschi (Polonia) 8:26,6; lungime — Hlopotnikov (U.R.S.S.) 7,40 m; 60 m fem.: U. Iurzwik (Polonia) 7,4.

Proba de coborîre în concursul de la Aspen a revenit lui Peter Duncan (Canada) cu 2:01,95. Penny Northrup (S.U.A.) a cîștigat slalomul special cu 1:28,77 și coborîrea în 1:39,37.

PARTIDA RAPID — „17 NENTORI" TIRANA AMÎNATĂ

Din cauza condițiilor atmosferice nefavorabile, a fost întîrziată sosirea lotului albanez pentru partida din cadrul C.C.E. la volei. În consecință meciul RAPID — 17 NENTORI TIRANA urmează să se dispute **luni 24 februarie, ora 17, în sala Progresul.** Vor arbitra: TAIB YOURSHOUBA (Israel) și C. FLORESCU (România).

★

Avînd în vedere interesul manifestat de către publicul spectator pentru jocul de volei din Cupa campionilor europeni, dintre echipele STEAUA și CSEPEL BUDAPESTA, federația de volei a hotărît ca partida să aibă loc **în sala Floreasca, duminică 23 februarie, de la orele 12.** Arbitrii jocului vor fi BORIS VLADIMIROV (Bulgaria) și N. MATEESCU (România).

După turneul voleibalistelor de la Dinamo în R.D.G.

COMPARAȚII, CONSTATĂRI, INVĂȚĂMINTE

În prima săptămînă a acestei luni, echipa feminină de volei Dinamo a efectuat un turneu de pregătire în R.D.G., susținînd o serie de 5 jocuri de verificare cu formația Dynamo Berlin, în vederea reluării — de către ambele echipe, aproape simultan — a activității competiționale interne.

În timpul jocurilor-școală, am efectuat împreună cu colegul meu de la Dynamo Berlin, *Harry Einert* — care este și antrenorul echipei naționale a R.D.G. — sondaje-test comparative. Cu acest prilej am constatat că sportivele noastre, avînd o talie medie de 1,72 și vîrsta de 24,3 ani (față de cea berlineză: 1,71 talie și 21,1 ani) sînt mai bune în ceea ce privește săritura specifică cu elan (70,2 cm față de 65,2 cm) și fără elan (62,5 cm față de 59,5 cm), deci o superioritate în atac, dar sînt depășite de berlineze la capitolul deplasări specifice (15,8 sec față de 14,9 sec) cît și în privința forței în brațe (aceasta rezultînd în urma unor exerciții la care am supus toate jucătoarele).

Și acum, cîteva constatări referitoare la concepția asupra selecției și pregătirii echipelor de club și naționale din R.D.G., pe baza datelor culese de la Dynamo Berlin. Astfel, pentru secția centrală Dynamo, au fost selecționate din toată țara 16 junioare (între 14 și 16 ani) cu o talie de 1,76—1,80 m capabile să se înalțe cu brațul întins 2,90 m, să sară în lungime de pe loc 1,90 m și să execute 10 flotări. Aceste tinere au fost cazate în internatul clubului Dynamo, pe lîngă care funcționează o școală sportivă. În afara activității școlare, ele fac 9 antrenamente săptămînal (6 după-amiaza și 3 dimineața) cu o durată de 2—3 ore. Echipa de junioare activează în campionatul orășenesc fără obiective de performanță. Elementele care nu manifestă pe parcurs aptitudini deosebite pentru volei sînt transferate la secția de canotaj.

Campionatul intern al primei divizii cuprinde 6 echipe, care se întîlnesc (cîte 4) la 2 săptămîni într-un oraș, pentru a susține, între ele, 3 jocuri: vineri, sîmbătă și duminică. Într-un campionat, o echipă întîlnește de 4 ori pe fiecare dintre celelalte. În intervalul dintre două etape, echipele participă la turnee interne și internaționale. De pildă, Dynamo Berlin susține — în baza unui riguros calendar competițional — circa 25 de jocuri internaționale pe an, în țară sau peste hotare. În alcătuirea calendarului se acordă deplină autonomie cluburilor.

Pregătirea echipelor naționale (senioare și junioare) se face aproape exclusiv în lunile iunie-august, cu 15 jucătoare pentru fiecare reprezentativă. Calendarul prevede 3—4 turnee internaționale precedate de antrenamente în comun cu o durată de 2—3 săptămîni. Antrenorul *Einert* îmi spunea că activitatea de bază se desfășoară la cluburi, că „*atunci cînd avem echipe bune de club, avem și o națională puternică*". De reținut că la toate echipele primei categorii există o concepție tactică și de pregătire unitare, federația și antrenorul federal efectuînd un control periodic asupra îndeplinirii sarcinilor individuale și colective ale componentelor loturilor naționale.

Gheorghe CONSTANTINESCU
antrenor

Tiparul I. P. „Informația", str. Brezoianu nr. 23—25, București

40368

PROLETARI DIN TOATE ȚĂRILE, UNIȚI-VĂ!

Redacția și administrația: str. Vasile Conta nr. 16, tel. 11.10.05, interurban 72 și 286. Telex sportrom buc. 180.

sportul

4 pagini 30 bani

Anul XXV — Nr. 463 (5897) ZIAR AL CONSILIU NAȚIONAL PENTRU EDUCAȚIE FIZICĂ ȘI SPORT Simbătă 22 februarie 1969

Chemarea marilor spații

Așa numește Cezar Petrescu ispita și voluptatea schiului. Este poate cea mai sugestivă definiție a schiului, pe care a dat-o un scriitor, unui sport pe care nu l-a cunoscut decît puțin și întîmplător.

Schiorul este pentru autorul romanelor care ne-a încîntat tinerețea o ființă aeriană, cu privire luminoasă, dîrz, cu trupul *„săgetînd destins dintr-un arc și lunecînd nălucă de pe un umăr de munte pe altul"*.

În soarele diamantin, pe ușure tălpi de lemn, iată-l pe *„trogloditul de pînă mai ieri spintecînd vertiginos pripoarele troienite, ivindu-se cu brațele cruce pe un țanc de munte, ca să se arunce cu un zvelt salt aerian spre o vale unde scrie cea dintîi parafă albastră și paralelă pe coloana neatinsă de nea"*.

Această înțelegere a schiului este alta și nu mai puțin deplină la Demostene Botez, cel care în tinerețe zburda în Iașii îndîrjitelor concursuri de oină.

Pentru el, schiul este un *„sport divin, în care omul are realități de pasăre care planează peste coborîșuri de munte și satisfacția vitezei care amețește și înalță"*.

Poetul Demostene Botez vede în schi nu numai un sport al mușchilor și al trupului tînăr, ci și *„al voinței și al spiritului"*. El te face stăpîn peste creste și îți dă, cum spune Botez, *„mîndrie de vultur"*.

Prin schi, ne îmbătăm de peisaj, de viteză, uităm de noi, supunem natura. Și-atunci nu e cu adevărat schiul un sport divin, cu planări de pasăre și mîndrii de vultur?

Cea mai darnică prețuire, mai ales că vine de la filozoful Mircea Eliade, care a cunoscut schiul nu îndeajuns și nu în repetate rînduri, este exprimată în romanul său „Nuntă în cer".

„Lunile acelea de iarnă au fost o lungă euforie. La Predeal, Ileana m-a ajutat să descopăr voluptatea fără seamăn a schiului și parcă în nici un alt joc nu regăseam atîta libertate a trupului, o atît de exilirantă autonomie".

Pentru Mircea Eliade care va căuta mai tîrziu tainele filozofiei îndiene și va scrie Yoga, această părere este de mare preț. Schiul — euforie, voluptate, libertate. Un joc care parcă nu seamănă cu nici unul altul. Nu-i așa că este întocmai ceea ce ați simțit și dv., dar n-ați avut puterea să o spuneți în felul acesta?

Dar Mircea Eliade sau Demostene Botez nu sînt singurii copleșiți de frumusețea schiului. Claudia Millian-Minulescu vede în iarnă pe *„minunata crăiasă a schiorilor"*, iar în schi o *„nouă mitologie"*. Totul este în iarnă maiestuos și strălucitor; brazii, cerul, natura întreagă cîntă o *„simfonie cerească"*.

Călătoresc în iarnă, sub *„baldachine de zăpadă"* Dragoș Vrînceanu și Valeriu Pușcariu. Tulburați de frumusețea peisajului și de măreția munților ninși, ei consideră schiul *„un prinț al feeriei și al singurătăților albe"*.

Virgil LUDU

(Continuare în pag. a 2-a)

Studenți pe pîrtia de la Clăbucet

FINALA „CUPEI U.A.S.R." LA SCHI

MARELE COLOCVIU DE PE CLĂBUCET

PREDEAL, 21 (prin telefon, de la trimișii noștri). Sîmbătă, pe cele mai bune pîrtii din Predeal au fost convocați 300 de studenți și studente pentru a-și susține „colocviul" la una dintre materiile cele mai îndrăgite: SCHIUL. La ora 9, șeful secretariatului va face apelul nominal al reprezentanților celor 12 centre universitare prezente la finala primei ediții a „Cupei U.A.S.R." O dată îndeplinită această formalitate organizatorică, din rîndul viitorilor profesori vor pleca patru „ași" ai schiului pentru a demonstra diferite procedee tehnice. Au fost propuși să predea respectivele elemente patru „absolvenți" ai schiului de la Institutul Pedagogic Brașov: Nicolae Crețoi — anul I Silvicultură — campionul universitar pe anul 1968 la slalom special; Nicolae Stinghie — anul IV industrializarea lemnului; Nicolae Andreescu — locul 2 la „Universitarele" de anul trecut; Nicolae Burlacu — anul V — Mecanică agricolă.

Demonstrația alpină va fi urmată de examenul propriuzis. Pe cunoscuta pîrtie a Clăbucetului se vor verifica îndemînarea și cunoștințele participanților înscriși la clasa slalom special. Se înțelege, în funcție de răspunsurile date în fața neiertătoarelor porți, studenții și studentele vor primi bile albe sau negre. Marea grupă a susținătorilor va fi anunțată prompt — prin stația de radio-amplificare — de cota mediilor înregistrate în dreptul fiecărui concurent.

Colocviul fondiștilor a fost programat pe pitorescul traseu din Poiștoaca. Aici examinarea va consta, în principal, în verificarea rezistenței și a tehnicii de alunecare. Programa de fond prevede 5 km pentru băieți și 3 km pentru fete.

Duminica a fost rezervată în exclusivitate capului de afiș al „Cupei U.A.S.R." — **slalomul uriaș.** Proba se va disputa dimineața, pe un traseu ce măsoară 1500 metri.

Așadar, două zile de colocviu de schi la Predeal, în tovărășia falnicilor brazi și a bunei dispoziții a participanților la această ediție de debut.

Paul IOVAN
Vasile TOFAN

OMUL — SUPREMĂ VALOARE!

În slova sa de poem electoral, MANIFESTUL FRONTULUI UNITĂȚII SOCIALISTE proclamă OMUL drept supremă valoare a societății noastre. Această idee, acest sentiment însoțesc lectura, întîlnindu-se simultan în conștiința cititorului cu expresiile faptice, cunoscute fiecăruia dintre noi. O lesnicioasă incursiune în istorie potențează ecoul lăuntric al acestei veridice apoteoze, aducîndu-i înțelegerea, prin confruntare cu numărul și dimensiunea potrivniciilor străbătute pînă la pragul ei.

Pe firul istoriei, întortocheat și abrupt, acest popor rezistent și falnic ca zidul carpatic, a urcat apărîndu-și integritatea și spațiul spiritual, născut la confluența dintre virtuțile dacilor și romanilor. Pe sub bolțile timpului, poporul român a tors din magma bucuriilor și încercărilor de tot felul, firul de borangic al omeniei, firul de sînge al aspirației lui organice spre libertate și dreptate, firul de cleștar al unei demnități, pe cît de mare, pe atît de firească. Din împletirea lor și-a făurit, de cînd se știe, un strai ce-i vine de minune, straiul în care s-a arătat dintotdeauna și prietenilor și dușmanilor, pășind cumpănit prin lume, cu mers bărbătesc și blîndă privire.

A îndurat multe vicisitudini. Setea de dreptate socială și națională a românului a fost întețită de pustiul nedreptăților, de strîmbătatea unor evenimente, dar în cele din urmă, împotrivirea, vigoarea și geniul său le-au carbonizat între straturile timpului. De acum un sfert de veac, în pas acordat cu ceasul istoriei, poporul român a fost condus de către comuniști la portile socialismului.

De atunci, a început marea sa epopee, cea care, subsumîndu-le pe cele precedente, a sudat în flacăra convingerilor unanime o tradiție plină de noblețe, de umanitatea socialistă, hrănită de toate idealurile lumii contemporane.

De atunci, omul acestui pămînt a început să fie recunoscut drept supremă valoare. Într-un pătrar de veac s-a restructurat un destin colectiv și milioane de destine individuale. În lumea valorilor, socialismul a stabilit o ierarhie riguroasă, omul și umanitatea devenind începutul și finalitatea concepției. Singur și prolific creator de valori materiale și spirituale, OMUL României Socialiste este subiectul care domină realitatea și existența. Pentru el libertatea, democrația și demnitatea sînt atribute și pîrghii de acțiune, pentru el se construiește în planul concretului și al viziunii, pentru el se încordează brațul unei industrii moderne, pentru el sporește seva ogoarelor, pentru el școlile, așezămintele de cultură și de asistență multilaterală au pătruns în toate interstițiile peisajului, pentru el se făurește o cultură, o artă profund originală și o știință deschise concomitent spre tradiții și spre universalitate.

Rezultatul acestor eforturi polimorfe, exercitate în toate sensurile, sub conducerea unui partid de chintesență, converg și devin substanța ameliorării perpetue a condiției acestui popor, stimat pretutindeni pentru vrednicie, înțelepciune și idealuri pașnice. Pe spirala evoluției sale, ziua de 2 Martie va semnifica reînnoirea unui act civic, prin care națiunea, strînsă unită în jurul nucleului ei comunist, va propulsa spre noi dimensiuni aspirațiile și făptuirile sale.

Romulus BALABAN

Uchi-mata, procedeu tehnic deosebit de spectaculos și nelipsit aproape în toate confruntările de judo.

DE ASTĂZI, ÎN SALA FLOREASCA

FINALA PRIMULUI CAMPIONAT NAȚIONAL DE JUDO

După festivitatea de deschidere programată astăzi, la ora 17,30, în sala Floreasca din Capitală, arbitrii vor dicta HAJIME (începutul luptei) în întrecerile finale ale primului campionat național de judo, pe echipe. Pentru ultimul act al competiției — și cel mai important — s-au calificat opt formații, care au fost împărțite în două grupe: **Rapid, Politehnica București, Vagonul Arad** și **Metalul Roman** (grupa I), **Universitatea, I.E.F.S., Politehnica Timișoara** și **Știința Mediaș** (grupa a II-a). Tragerea la sorți a avantajat într-o măsură garnitura giuleștenilor, aflată într-un „pluton" în care, de departe, este vioara întîi. Iată și formația probabilă a Rapidului, clasată pe primul loc în campionatul municipiului București: A. Vulgaris (cat. 56 kg), D. Georgescu (cat. 63 kg), Gh. Vasile (cat. 70 kg), Cr. Lascu (cat 80 kg), V. Tasun (cat. 93 kg) și D. Lepădat (cat +93 kg).

Mult mai echilibrată este însă cealaltă grupă. Despre formațiile din această grupă — scurte relatări în raidul nostru din pagina a 2-a.

Duminică, de la ora 16, Studioul de televiziune va transmite în direct aspecte din cea de-a doua zi a finalelor.

Dinamo București a plecat în Cipru

Dinamo București a plecat ieri, pe calea aerului, în Cipru, unde va susține patru jocuri amicale. Din lotul care a făcut deplasarea lipsește Nunweiller VI, aflat în convalescență, după operația de apendicită.

În primul meci, echipa română va întîlni azi formația **Hapoel.**

Trimisul nostru special la C. M. de bob, D. STĂNCULESCU, transmite de la Lake Placid (S.U.A.)

SE APROPIE STARTUL

● Încheierea pregătirilor pe pistă ● Ordinea de start a echipajelor ● O păcăleală și un „Lake Placid-Cocktail"

Joi a fost ultima zi de antrenament (care, din cauza decalajului orar, s-a terminat mult după transmisia telefonică), prilej de testare a potențialului, de încercări în ceea ce privește echipajele și traseele. Nu s-a mai coborît „tare", ca în ziua precedentă, cînd selecția era în prim plan, dar, totuși, s-a „fugit" bine, mai ales în manșa a II-a, în care drumul era bătătorit de primele coborîri. **Panțuru,** după ce i-a încercat în prima manșă drept coechipieri pe **Pușcaș, Țancov** și **Focșeneanu** (rezultat: 1:06,57 — printre primele șase), a revenit la echipajul **Pușcaș—Neagoe—Focșeneanu,** formație în care s-a realizat al treilea timp al zilei: 1:05,35 (primele două **S.U.A. I,** pilot **Fortune** — 1:05,08 și **Italia I,** pilot **Gaspari** — 1:05,10). Totalul celor două manșe ale românilor a fost 2:11,92 — al patrulea timp. Un total mai bun au obținut **Italia II (D'Andrea)** —2:11,10, **R.F. a Germaniei II (Zimmerer)** — 2:11,28 și **S.U.A. I (Fortune)** — 2:11.30. Cu performanțe inferioare au fost creditate echipaje cu nume sonore: **Italia I (Gaspari)** —2:12,18, **Franța (Luiggi)** — 2:12,53, **Austria (Kaltenberger)** — 2:13,93, **R. F. a Germaniei I (Floth)** — 2:13,91. Echipa **Elveției (Vicky),** considerată printre protagoniste, a obținut 1:06,12 în prima manșă, dar în cea de-a doua s-a răsturnat între virajul **Shady** și zig-zag, din fericire fără urmări, astfel că sîmbătă va participa la concurs. Incert este startul boberilor celor

(Continuare în pag. 4-a)

ION ȚIRIAC ÎN VIZITĂ LA REDACȚIE

Ieri dimineață, o surpriză plăcută la redacție. L-am revăzut pe Ion Țiriac. Reputatul nostru jucător sosise din Italia în noaptea precedentă și, prompt, a venit să ne facă o vizită.

— În afara concursului de la Milano, ce alte noutăți ne aduci?

— Am concurat la un turneu în localitatea Maglie, în sudul Italiei, împreună cu Iovanovici și Pietrangeli.

— Rezultatele?

— I-am învins pe amîndoi: cu 6—4, 6—3 pe primul și cu 6—4, 7—5, pe secundul.

— Apoi?

— Din cauza unei luxații la mîna dreaptă, am fost nevoit să întrerup antrenamentul tehnic o perioadă de timp. În schimb am făcut multă pregătire fizică.

— Proiecte de viitor?

— După o săptămînă de antrenamente în București voi concura în R.A.U. sau pe Coasta de Azur — pînă la 20 martie. După care voi lua startul în circuitul italian — Roma, Catania, Palermo, Roma (Foro Italico), Neapole. Concursurile vor dura pînă prin preajma datei de 10 mai, cînd este programat primul meci în „Cupa Davis": România — învingătoarea partidei R.A.U. — Liban, la București.

În plină viteză, pe pîrtia de la Sinaia

Foto: prof. ION MATEI

sportul INSTITUIE:

„Trofeul Petschowschi" pentru spectatori

Trebuie să recunoaștem, cu îngrijorare că actele de indisciplină comise pe stadioanele noastre s-au înmulțit în ultima vreme. Pentru a da exemple mai recente, ne vom referi la incidentele petrecute la București, la sfîrșitul meciului dintre Dinamo și W.B.A. din cadrul „Cupei cupelor", și la Oradea, unde terenul divizionarei A, Crișul, a fost suspendat de federație pentru a se oferi aprigilor (dar turbulenților) suporteri ai acestei echipe o duminică de chibzuială...

„Cușca" de fier la care s-au văzut nevoiți să apeleze gospodarii de la „23 August" spre a-i proteja pe jucătorii și arbitrii, care intră sau ies de pe gazon, ilustrează același lucru.

Pe de altă parte, adesea sîntem martorii unei adevărate apatii care stăpînește tribunele, nu rare fiind cazurile — cu extindere și la jocurile cu miză ale echipei naționale — cînd — spectatorii se limitează la a aplauda 2—3 faze mai reușite ale favoriților lor, galeria, acel element necesar uneori victoriei, nefăcîndu-și simțită prezența.

Încercînd să contribuie la instaurarea unei ambianțe sportive cît mai fertile întrecerilor spectaculoase, ziarul „Sportul" instituie un trofeu anual, TROFEUL PETSCHOWSCHI, în memoria marelui jucător român, trofeu destinat celor mai înflăcărați, dar corecți, susținători ai unei echipe românești de club. În alte țări, ca Anglia sau Spania, de exemplu, acordarea unei cupe rezervate celor mai buni suporteri ai anului a devenit o chestiune de tradiție. Astfel, în 1968, „Cupa John White", instituită de federația engleză în memoria celebrului jucător al echipei Tottenham, electrocutat în cursul unei partide de golf, a revenit „fanilor" lui F. C. Liverpool. Suporterii echipei din Liverpool s-au dovedit cei mai fideli iubitori ai echipei lor, conducîndu-se după titlul celebrului șlagăr al formației Beatles, ridicată din orașul lor: „You'll never walk alone", ceea ce ar suna în traducere „Voi nu veți juca niciodată singuri..."

Revenind la „Trofeul Petschowschi", trebuie să menționăm că în cursa pentru obținerea lui vor intra inițial toate orașele care posedă echipe în prima divizie a țării, decernarea primului trofeu urmînd să aibă loc nu la sfîrșitul unui an calendaristic ci la încheierea campionatului de fotbal.

În ceea ce privește sistemul de acordare a calificativelor, acesta va consta în notarea (note de la 1 la 10) publicului spectator, note care vor fi comunicate la sfîrșitul cronicii meciului respectiv.

„Trofeul Petschowschi" va fi reprezentat printr-o cupă transmisibilă.

ECHIPAJUL STOICA-LOSPĂ CONDUCE ÎN CAMPIONATUL NAȚIONAL DE BOB

SINAIA, 21 (prin telefon). — Datorită unei ușoare, dar providențiale scăderi a temperaturii, pîrtia de bob din localitate a avut, totuși, prilejul de a găzdui vineri primele două manșe ale campionatului național pentru echipajele de 2 persoane. Cursa a măsurat doar 1 000 m (pînă la ieșirea din virajul 8), pentru că organizatorii au dorit să elimine riscurile „ruperii". În clasamentul seniorilor, primele cinci locuri sînt ocupate de echipajele Stoica — Lospă (Cl. sp. Sinaia) cu timpul de 103,54 sec., Nedelcu — Cerniu (în manșa a II-a Șandru — A.S.A. Brașov) — 104,38, Hogea — Blăgescu (A.S.A. București) — 105,13, Dragomir — Moiceanu (Carpați Sinaia) — 105,84 și Tătaru — Gavrilă (Bucegi Sinaia) — 106,18. La tineret conduc, în ordine, formațiile Niculescu — Juncu (Cl. sp. Sinaia) — 104,23, Stavarache — Căpitanu (Voința București) — 104,39, Bogdan — Panaitescu (Cl. sp. Sinaia) — 105,48, Panaitescu — Gurgui (Voința București) — 105,54 și Stoian — Hancaș (Voința Sinaia) — 107,33. Dacă vremea se menține favorabilă, sîmbătă dimineață vor avea loc manșele a III-a și a IV-a ale campionatului.

M. BOTA — coresp.

Campionatul seniorilor la box

Astă-seară, de la ora 19, se va disputa în sala clubului Grivița Roșie o nouă reuniune în cadrul campionatului de seniori, etapa pe municipiul București. Vor urca în ring 20 de perechi.

În pagina a 3-a:

Din viața organizației noastre

SE POATE ASIGURA O DEZVOLTARE MAI AMPLĂ SPORTULUI BUCUREȘTEAN!

GATA DE START!

Știința Mediaș — o echipă afirmată

N-au trecut nici doi ani de cînd la Mediaș, în cadrul asociației sportive Sănătatea, s-a constituit primul nucleu de judo. Firește, începutul n-a fost de loc ușor. Tinerii judoka din Mediaș ba nu aveau echipament, ba nu dispuneau de o sală de antrenament. Dar, nimic nu i-a putut opri pe cei cîțiva entuziaști ai sportului în judogi (costum de judo), să-și continue cu perseverență pregătirile. Instructorul lor, **Aurelian Barbu**, totodată component de bază al echipei, își dăruiește cu pasiune timpul liber pentru îndrumarea colegilor. Anul 1968 a fost pentru judo-ul mediesan anul confirmării pe plan național. Participînd la „Cupa Olimpia" (în luna iunie) Sănătatea a ocupat locul II în clasamentul general, iar A. Barbu a obținut diploma de cel mai tehnic concurent al competiției. La puțin timp după prima întrecere de amploare, judoka din orașul de pe Tîrnava și-au adăugat noi succese în palmares : primul loc în competiția „Cupa Sănătatea", organizată de asociația mediesană, la Orăștie, au cucerit „Cupa Dacia", iar în luna noiembrie a anului trecut și-au adjudecat primul loc în „Cupa Tîrnava", competiție la care au participat, printre altele, formații bine cotate, cum sînt Politehnica București și Metalul Roman.

Frumoasa comportare a tinerilor judoka din Mediaș a fost întregită la faza de zonă a campionatului național pe echipe de la Roman, unde s-au clasat pe locul I, cucerind dreptul de a participa la prima finală pe țară a campionatului pe echipe.

Printre judoka de bază ai lotului se numără : **Victor Ilie** (cat. 63 kg), **Francisc Keszeg** (93 kg), **Gheorghe Cismaș** (56 kg) și **Aurelian Barbu** (80 kg). Tinerii **Alexandru Ștefanovici** și **Ioan Rempler** au, de asemenea, frumoase perspective de afirmare.

La Mediaș, se află în pregătire acum și un lot de juniori care se antrenează în vederea unui important concurs ce va avea loc în luna martie.

Recent, în urma unificării mai multor asociații sportive din oraș, secția de judo a trecut la A. S. Știința.

Z. RIȘNOVEANU—coresp.

UNIVERSITATEA BUCUREȘTI—DIVULGĂ ARMELE DAR ASCUNDE STRATEGIA!

Cu siguranță, nimic nu poate fi mai contrastant cu efervescența existentă într-un institut de învățămînt superior decît silanțe-ul unui dojo. Pentru că, dincolo de ușile ce închid saltelele și mănunchiul de judoka, domnește o liniște de templu, atmosferă cerută de legea sacră a acestui sport, atmosferă insolită, chiar stranie pentru străinul neavizat.

Antrenamentul se desfășoară cu ritual, pe etape ; psihologia unui judoka a suferit transformări, ea fiind replămădită din voință și fermitate. **„Judo este un sport care cere, pe lîngă o disciplină de fier, tenacitate, persuasiune — învățarea procedeelor reclamînd multi ani și multă fermitate, calități pe care antrenorul trebuie să le dinamizeze una cîte una. Iar în această operă de valorificare, el este imens ajutat de intelectul sportivului, element indispensabil pentru înțelegerea sensului major al acestei discipline".**

Acel care ne-a oferit relațiile este profesorul Niculescu-Nour — Frankie, antrenorul Universității București, el însuși judoka de clasă, elev al vestitului Kodokan *) din Tokio și al profesorului Kenji Tomiko, unul dintre puținii judoka români deținători ai centuri negre. Promotor al judo-ului la noi, Niculescu-Nour hotăra, cu șapte ani în urmă, împreună cu fostul luptător Nicolae Popovici, înființarea unei secții de judo a „Universității", inițiativă privită pe atunci cu ironie și neîncredere. Cu 6 studenți, cîți avea antrenorul Niculescu-Nour în 1961, el a început o activitate — pe atunci semioficială — care, în 1967 și 1968 avea să capete, prin titlurile „Campioană a centrului universitar București" și „Cupa federației" confirmarea calității, înregistrînd pînă astăzi peste o sută de adepți.

— Numărul de judoka (100) care populează astăzi dojo-ul Universității nu reprezintă însă decît un procent umil din numărul solicitatorilor, ne informează interlocutorul. **Pentru că selecția este foarte riguroasă, numărul celor aleși este destul de redus.**

— Aflîndu-ne astăzi în fața unui eveniment deosebit de important — finalele primului campionat republican de judo pe echipe — am vrea să cunoaștem nivelul pregătirilor formației Universitatea și, pe cît posibil, titularii.

— Ne-am organizat pregătirea în două faze, în prima accentul căzînd pe perfecționarea jocului de picioare și al șoldului (elemente principale în procedeele pe care noi le vom folosi în concurs : TAI-O-TOSHI — marea piedică laterală — O-SOTO-GARI — marea secerare din exterior — UCHI-GARI — marea piedică interioară — UCHI-MATA — aruncarea pulpei interioare). În cea de a doua etapă urmînd să finisăm procedeele de luptă. Cît privește participarea, anunțăm prezența la toate cele șase categorii de greutate. Și, facem precizarea că toți concurenții sînt în maximum de formă.

Văzîndu-ne surprinderea, maestrul TOMOE-NAGE-ului (celebra „planșetă japoneză") completează:

— Vă surprinde faptul că am divulgat armele ? Secretul unui judoka nu constă însă în arma în sine ci în strategia aplicării ei.

Nușa MUSCELEANU

*) Kodokan = Institutul central de judo din Japonia.

O ultimă îndrumare : perfecționați-vă oprirele ! Desen de MATTY

Politehnica Timișoara: "Prezentăm 20 de procedee"

După antrenamentul de 10 zile pe care studenții timișoreni l-au efectuat în tabăra de pregătire de la Băile Herculane, antrenorul Politehnicii, profesorul CONSTANTIN BOGDAN, ne-a comunicat : „Herculanele au constituit pentru noi cea mai complexă etapă a pregătirilor dinaintea finalei, obiectivele pe care le-am avut de realizat aici fiind omogenizarea echipei și finisarea procedeelor și a combinațiilor tehnice de luptă. S-a muncit enorm, toți participanții demonstrînd maximum de preocupare ; testul valoric realizat cu acest prilej ne-a arătat, în cazul celor opt judoka, care-și vor lega sîmbătă centurile, indici superiori atît sub aspectul cunoștințelor și pregătirii tehnice, cît și al capacității de luptă.

De altfel, participanții timișoreni sînt judoka cu mai vechi state de serviciu — toți avînd la activ patru ani de judo — sînt tineri care au acceptat, de-a lungul întregului an, pretențiosul regim de lucru al celor cinci antrenamente pe săptămînă.

Intrăm în dojo-ul primului campionat republican, mobilizați de dorința primului titlu, pentru cucerirea căruia vom arunca în „suprafața de luptă" 20 de procedee."

I. E. F. S. AMENINȚĂ TROFEUL

Studenții de la Institutul pentru Educație Fizică și Sport din Capitală așteaptă cu emoții finala primului campionat național de judo pe echipe. Evident, marile emoții le au cei care vor urca pe patrulaterul de concurs astăzi după-amiază, în sala Floreasca. Cine sînt reprezentanții viitorilor profesori de educație fizică ? Cum s-au pregătit ei pentru ultimul asalt al celei mai importante confruntări naționale ?

Răspunsurile, le-am aflat zilele trecute în „tabăra" din Dealul Spirei. În dojo-ul (sala) studenților, 12 tineri, costumați în specificele judogi, exersau un procedeu tehnic de contraatac foarte eficace (instructorul Cristian Pavelescu — student în anul IV și totodată în echipă — ne-a rugat să păstrăm secretul acestui procedeu). Au mai urmat alte cîteva procedee, apoi un cros prin curtea Institutului și antrenamentul s-a încheiat. Se ivise deci prilejul unei discuții, mai pe îndelete, cu Cristian Pavelescu.

— Cum s-au desfășurat pregătirile pentru finală ale studenților — judoka de la I.E.F.S. Sau totul trebuie învăluit în secret ?

— Nici vorbă ! De fapt, în judo, după cum știți, există o gamă foarte variată de procedee tehnice care poate fi însușită numai după mulți ani, 10—15. Or, noi abia de 4—5 ani am început să ne inițiem în dificilul abecedar al judo-ului.

— Așadar, în privința celorlalte amănunte „jucați cu cărțile pe față" ?

— Vă veți convinge imediat. În sporturile de echipă, aproape toți antrenorii anunță formațiile cu puțin timp înaintea începerii competițiilor la care urmează să participe. Eu v-o spun de pe acum. Notați : **L. Ghiță** (cat. 56 kg), **L. Sabin** (cat. 63 kg), **S. Tătărăscu** (cat. 70 kg), **C. Pavelescu** (cat. 80 kg), **I. Hantău** (cat. 93 kg) și **I. Herman** (cat. + 93 kg). Catedra de atletică grea și clubul Institutului ne-au creat posibilitatea, cu trei săptămîni înaintea finalelor să efectuăm în fiecare zi cîte două antrenamente. Și mai notați că nu ne este teamă de nici una dintre finaliste. Doar de arbitri (la ultimele întreceri — mă refer la cele oficiale — au fost dictate unele decizii complet eronate). Să sperăm însă, că de astă dată, deciziile vor reflecta situația de pe saltea. V-ar mai interesa ceva ?

— Deocamdată nu. Poate un pronostic.

— I.E.F.S.-ul prima campioană. Aici nu avem secrete !

Costin CHIRIAC

DUPĂ PRIMA ZI ÎN CAMPIONATUL REPUBLICAN DE PATINAJ VITEZĂ

Amînat cu o săptămînă din cauza timpului care s-a încăpățînat simțitor, ieri dimineață pe patinoarul de pe lacul Ciucaș din Tușnad au început campionatele republicane de patinaj viteză. Gheața, în ciuda pronosticurilor meteorologice nefavorabile a fost destul de bună permițînd stabilirea unor rezultate apropiate de recordurile republicane. În prima zi s-au înregistrat următoarele rezultate : **SENIOARE, 500 m:** 1. **Crista Tracher** (Dinamo Brașov) 53,8, 2. **Maria Tașnadi** (Dinamo București) 54,7, 3. **Ilona Antal** (Dinamo București) 58,1; **1 500 m:** 1. **Maria Tașnadi** (Dinamo București) 2:51,1, 2. **Crista Tracher** (Dinamo Brașov) 2:56,5, 3. **Ilona Antal** (Dinamo București) 3:10,0; **SENIORI, 500 m:** 1. **Victor Sotirescu** (Dinamo București) 46,9, 2. **Spitzer Alexandru** (Agronomia Cluj) 48,3, 3. **Andrei Bokoș** (Dinamo Brașov) 48,4; **5 000 m:** 1. **Alexandru Komjatszegi** (Agronomia Cluj) 9:31,8, 2. **Andrei Bokoș** (Dinamo București) 9:51,0, 3. **Ștefan Pop** (Mureșul Tg. Mureș) 9:53,7; **juniori I — fete, 500 m :** 1. **Anelize Ștefan** 59,1, 2. **Sanda Bărbulescu** (Dinamo București) 61,5, 3. **Rodica Nimereală** (Dinamo București) 61,8; **1 500 m:** 1. **Anelize Ștefan** 3:18,9, 2. **Rodica Nimereală** (Dinamo București) 3:19,2, 3. **Sanda Bărbulescu** (Dinamo București) 3:29,0; **băieți, 500 m:** 1. **Mihai Bărbulescu** (Dinamo București) 50,8, 2. **Ladislau Koroș** (Mureșul Tg. Mureș) 51,3, 3. **Viorel Ionescu** (Dinamo București) 51,6; **3 000 m:** 1. **Mihai Bărbulescu** 5:51,2, 2. **Ladislau Koroș** (Mureșul Tg. Mureș) 6:08,7, 3. **Bela Kelemen** (Avîntul Miercurea Ciuc) 6:13,7; **JUNIORI II, fete 500 m :** 1. **Ecaterina Bernard** și **Elisabeta Zsokaci** (Mureșul Tg. Mureș) 62,0, 2. **Adriana Baleș** (Învățămîntul Sibiu) 63,4, 3. **Eva Fokt** (Mureșul Tg. Mureș) 63,7; **1 000 m:** 1. **Klara Mike** (C.S.M. Cluj) 2:13,5, 2. **Elisabeta Zsokaci** (Mureșul Tg. Mureș) 2:14,1, 3. **Eva Fokt** (Mureșul Tg. Mureș) 2:16,5; **băieți, 500 m:** 1. **Ludovic Schreithofer** (C.S.M. Cluj) 50,4, 2. **Laurențiu Gătlescu** (Dinamo Brașov) 51,1, 3. **Carol Gomboș** (Mureșul Tg. Mureș) 51,6; **1 500 m:** 1. **Ludovic Schreithofer** (C.S.M. Cluj) 2:51,4, 2. **Laurențiu Gătlescu** (Dinamo Brașov) 2:52,1, 3. **Carol Gomboș** (Mureșul Tg. Mureș) 3:09,2.

Silviu POP-coresp.

De pe pistele din țară

Pe dealul „Rakoczi" din Petroșeni a avut loc, nu de mult, etapa județeană a campionatului național rezervat schiorilor din licee și școlile profesionale. Competiția s-a bucurat de o bună participare și de o perfectă organizare, Comitetul județean U.T.C., comisia municipală de schi și Școala sportivă din localitate avînd un deosebit aport la aceasta.

Proba de concurs a constat din două manșe de slalom special și a fost cîștigată de schiorii Victor Mihuț (Liceul industrial Petroșeni) **și, respectiv, Tiberiu Soos** (Școala profesională Lupeni)

S. BĂLOI — coresp. princ.

Ospitaliera stațiune **Stîna de Vale** a oferit fazei județene Bihor a campionatelor republicane condiții dintre cele mai bune : zăpadă în cantități uriașe și organizare perfectă. Întrecerile au reunit la start peste 60 de concurenți (veniți pe cont propriu !), precum și un mare număr de valoroși schiori studenți, în majoritate, de la Institutul pedagogic Oradea — facultatea de educație fizică. Ei au efectuat cu această ocazie, pe lîngă o reușită repetiție în vederea campionatelor naționale studențești, o excelentă practică organizatorică, a cărei plăcută consecință a constituit-o buna desfășurare a concursului.

Trebuie evidențiată pe plan tehnic comportarea fondiștilor (antrenor prof. **D. Mușat**). De altfel, rezultatele studenților **Doina Samoilă, Nicolae Sumedrea** și **Iosif Olteanu** (sportivi de categoria I) reprezintă o opțiune în plus pentru clasarea pe locuri fruntașe în campionatele naționale universitare.

La slalom special s-a înregistrat o surpriză : **„Killy" al Stinei de Vale,** studentul **I. Tocanie,** după un start furtunos, s-a dezechilibrat, a căzut, a pierdut secunde prețioase și s-a clasat doar pe locul al III-lea.

Iată cîștigătorii : FOND, 15 km seniori **N. Sumedrea** (Inst. pedag. Oradea) ; 5 km juniori **D. Bolojan** (Lic. agricol Oradea) ; 5 km senioare **Doina Samoilă** (Inst. pedag. Oradea) ; 3 km junioare **Catița Mihoc** (Lic. nr. 1 Beiuș) ; ștafeta 4x5 km seniori **Institutul pedagogic Oradea** ; ștafeta 3x5 km juniori **Liceul agricol Oradea ; ștafeta 3x3** km senioare **Institutul pedagogic Oradea ;** ștafeta 3x3 km junioare **Liceul nr. 1 Beiuș ;** SLALOM SPECIAL, seniori **E. Vass** (A. S. Plastica Oradea) ; juniori **Al. Vintilă** (A. S. Sănătatea Oradea) ; senioare **Ileana Vonea** (Liceul nr. 4 Oradea) ; junioare **Adriana Crovato** (Liceul nr. 2 Oradea).

prof. MIHAI VESA

Ziua a III-a a Spartachiadei de iarnă a vînătorilor de munte

PREDEAL, 21 **(prin telefon de la trimisul nostru).** — Vineri a avut loc manșa a II-a a probei de slalom special (pe pîrtia **Clăbucet**) și proba de ștafetă militară (în **Poliștoacă**). Conform așteptărilor, locotenentul **Florian Trușcă (Lotul Caraiman)** și-a dovedit încă o dată măiestria sportivă și a înregistrat cel mai bun timp: 37,7 sec. Astfel, el a cîștigat atît slalomul special, cu timpul total de 82,9 sec., cît și combinata alpină. La cealaltă categorie, militari, atît la slalom special cît și la combinata alpină, victoria i-a revenit caporalului **Leontin Nistor (Lotul Carpați).**

Deosebit de dîrză a fost întrecerea ștafetelor militare, în care echipele formate din cîte 4 concurenți, au avut de parcurs 20 km cu executarea de către fiecare sportiv a cîte unei trageri. **Lotul Caraiman** a ocupat locul 1 cu timpul total (însumînd penalizările de la tragere) de 2h 24:27,0. Locurile următoare au revenit formațiilor **Carpați** — 2h 32 : 41,0 și **Paring** — 2h 48:00,0.

Sîmbătă figurează în program ca probă de concurs doar cea de pluton, la ora 13. În schimb după-amiază, începînd de la ora 16, vor avea loc demonstrații ale vînătorilor de munte, unele dintre ele în nocturnă, precum și festivitatea de închidere a Spartachiadei de iarnă a vînătorilor de munte.

Pompiliu VINTILĂ

Unde mergem?

AZI

ATLETISM. **Sala de atletism de la „23 August", începînd de la ora 17 :** „Cupa Steaua" (proba de prăjină începe la ora 15,30).

POPICE. — **Arena Giulești, de la ora 16 :** Rapid București — Voința Tg. Mureș (f) ; **arena Laromet, de la ora 16 :** Laromet — Voința Cluj (f) ; **arena Frigul, de la ora 16 :** Gloria București — Flacăra Cîmpina (m) — jocuri în cadrul campionatului diviziei A.

VOLEI. **Sală Giulești, de la ora 17 :** C.P.B. — Dinamo (Af), Medicina — Universitatea București (Bm), I.E.F.S. — Construcții (Bm).

JUDO. **Sala Floreasca, de la ora 17,30 :** finala campionatului republican pe echipe.

MÎINE

ATLETISM. **Sala de atletism de la „23 August", de la ora 9,30 :** „Cupa Steaua".

BASCHET. **Sala Floreasca, de la ora 8 :** I.E.F.S. — Politehnica Brașov, Steaua — Farul Constanța, Dinamo — Rapid — jocuri în cadrul campionatului masculin divizia A.

POPICE. **Arena Giulești, de la ora 8 :** Rapid — Constructorul București (m), în cadrul campionatului diviziei A.

JUDO. **Sala Floreasca, de la ora 16,30 :** finala campionatului republican pe schipe.

VOLEI. **Sala Floreasca, de la ora 12 :** Steaua — Csepel Budapesta (partidă în cadrul „C.C.E.") ; **sala Progresul, de la ora 8 :** Progresul — Șc. sp. 2 Matei Basarab (J.f.), Progresul — Politehnica Galați (A.m.), Sănătatea — Progresul (J.m.), C.S.S. — Șc. sp. 3 (J.m.) ; **sala Dinamo, de la ora 8 :** Gr. șc. 23 August — Liceul Găești (J.m.), Dinamo — Celuloza Brăila (A.m.), I.E.F.S. — C.S.M. Sibiu (A.f.) ; **sala Giulești, de la ora 8 :** Rapid — Șc. sp. 2 (J.f.), Rapid — Șc. sp. 1 (J.m.), Rapid — Farul Constanța (A.m.), Semănătoarea — Constructorul Suceava (B.m.), Steaua — Viitorul (J.m.) ; **sala Constructorul, de la ora 8 :** A.S.E. — Sănătatea Tîrgoviște (B.f.), Universitatea București — Universitatea Iași (B.f.), Constructorul — Progresul (B.f.), C.P.B. — Constructorul (J.f.) ; **sala Palatului Pionierilor, de la ora 9 :** Șc. sp. 3 — Cutezătorii (J.f.), Viitorul — Șc. sp. 1 (J.f.).

RUGBY. **Teren Constructorul I, de la ora 9 :** Lotul de juniori — Construcții („Cupa Tineretii"), Steaua—Constructorul, Dinamo — Grivița Roșie ; **teren Constructorul II, de la ora 9 :** Gloria — Politehnica, Progresul — Olimpia („Cupa de iarnă"), Rapid — Foresta C.I.L. Pitești („Cupa Tineretii") ; **teren Tineretului, de la ora 10,30 :** Rapid — Constructorul, C.S.S. — Grivița Roșie („Cupa Școlarul").

AU ÎNCEPUT CROSURILE!

Deși zăpada nu s-a topit toată, deși vîntul de la nord încă mai suflă cu putere, alergătorii de cros au răspuns la apelul primului start.

Peste două sute de juniori și seniori au fost prezenți la „Crosul 16 Februarie", organizat de clubul Rapid, cros care a inaugurat duminică seria alergărilor pe teren variat în Capitală.

Vor urma și altele : Crosul Dinamo, Crosul Metalul etc. Astfel, aceste alergări — în care cronometrul interesează mai puțin, dar unde rezistența este un factor de seamă — ne vor dovedi că în preocupările cluburilor începe să-și facă loc

și această ramură a atletismului.

Dar să ne ferim de a ne depărta de ceea ce trebuie să fie crosul, să ne aducem aminte că el este o alergare pe teren variat, că la el predomină caracterul și spiritul de echipă și mai puțin clasamentul individual. Să încercăm a-l înțelege și a-l organiza în adevărata lui formă, să nu ne depărtăm de felul în care el este cunoscut în toată lumea.

Excelent mijloc de pregătire fizică — recomandat pentru formarea rezistenței tuturor sportivilor, crosul rămîne în același timp un sport în sine, cu concurenți și lupta lor pentru supremație, în care trebuie să se îmbine dorința de a cîștiga dar și datoria de a-ți ajuta echipa.

Așteptăm startul celorlalte crosuri, cît mai multe, cît mai populate, pentru că alergarea pe teren variat este un minunat exercițiu fizic la îndemîna celor mulți.

Să nu ne înspăimîntăm nici de zăpadă, nici de vînt.

prof. CAMIL MORȚUN

P.S. — În București avem : 45 licee, 30 școli profesionale și peste 200 de școli generale. Organizat pe categorii de vîrstă, de școli sau de pregătire atletică, un CROS AL ȘCOLARILOR ar aduna la start multe mii de concurenți. Organizatorii (comisia municipală de atletism, cluburile sportive, inspectoratele de învățămînt) au cuvîntul !

„AUTOTURISM" A DEMARAT

În sfîrșit, lumea automobilistică românească are o revistă destinată exclusiv preocupărilor ei. Dezvoltarea în ritm accentuat a parcului de autoturisme, inaugurarea recentă a unei industrii proprii de automobile (după succesele industriei de vehicule utilitare), tendința tot mai evidentă spre turismul pe patru roți, interesul dintr-o dată sporit pentru sportul automobilistic autohton și mondial, crearea Automobil Clubului Român — iată cîțiva dintre factorii care au determinat apariția unei publicații lunare așteptată și dorită.

Primul număr al revistei *„Autoturism"*, aflat acum la chioșcuri, se înfățișează cititorilor săi ca o plăcută surpriză. atît prin aspectul modern cît și prin conținutul variat. Cu tot handicapul firesc al oricărui număr de debut (tentat să spună dintr-o dată totul), sumarul dintîi este în măsură să satisfacă nădejdile și curiozitatea multor pasionați de automobilism. Cu pregnanță iese în relief, la lectura primului exemplar, apelul judicios pe care redacția l-a făcut la adresa specialiștilor. Fostul campion *Petre Cristea* ne dă sfaturi pentru conducerea automobilului în timpul iernii cu suculența stilului său impregnat de un fin umor. Ziaristul și polisportivul *Gheorghe Epuran* ne conduce... roțile pe valea superioară a Dîmboviței cu inegalabila seriozitate și competență care l-au dus la ediția a III-a a *„Ghidului auto-moto"*. *Dr. R. Floru* ne deschide ochii asupra unei importante probleme : educarea reflexelor, iar *col. Victor Beda* ne descrie, cu incontestabilă autoritate în materie de circulație rutieră, învățămintele unui accident ilustrat pînă în amănuntele sale intime. Radioscopia tehnică a automobilului Dacia 1100, cronica (puțin

cam tardivă) a salonului de la Torino, trecerea în revistă a ultimelor noutăți în producția sovietică de autoturisme, documentarul consacrat campionatului mondial (formula I) — completează fericit un sumar ce s-a vrut dintr-un început pe gustul tuturor.

Ilustrația bogată și de bună calitate (din păcate cu excepția tocmai a paginii de copertă) ușurează accesul noii reviste spre masele de cititori.

Salutînd noua redacție în familia publicațiilor sportive, așteptăm împlinirea promisiunilor ei, dintre care cea mai importantă ni se pare legarea mai strînsă a paginilor de actualitatea automobilistică românească, de viața Automobil Clubului Român (cu toate inițiativele sale interne și internaționale), de păsurile de fiecare zi ale iubitorilor sportului automobilistic și ai turismului motorizat din țara noastră. Prezența discretă a scriitorului *Radu Tudoran* în colegiul de redacție ne lasă a înțelege că în numerele viitoare nu vor lipsi paginile lirice și de beletristică.

Victor BANCIULESCU

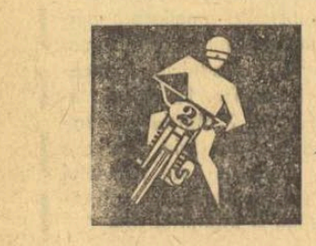

A FOST ALCĂTUIT LOTUL REPUBLICAN DE MOTOCROS

Printre alte probleme discutate în ultima sa ședință, la propunerea Colegiului central al antrenorilor, biroul federației române de motociclism a aprobat componența lotului republican de motocros care va participa, între 1 aprilie și 6 mai, la importante concursuri peste hotare. La clasa 250 cmc au fost selecționați **Cr. Dovitz, O. Ștefani** și **St. Chițu**, iar la 500 cmc **O. Puiu, E. Seiler** și **I. Szasz.** În urma unor concursuri ce vor avea loc în țară, se vor stabili cei 4 sportivi (cîte doi la fiecare clasă) care vor concura în Spania, Elveția, Iugoslavia și Cehoslovacia (la 250 cmc) și, respectiv, Franța și Elveția (la 500 cmc).

Se aduce la cunoștința cluburilor și asociațiilor cu secții de moto, că vizele anuale, transferările și legitimările pe 1969 se vor efectua pînă în ziua de 28 februarie.

COMPETIȚIILE GHEȚII

Iubitorii de patinaj artistic din țara noastră vor avea prilejul, în cursul lunii viitoare, să urmărească o serie de competiții de anvergură. Peste puține zile — între 1 și 9 martie — Capitala găzduiește finalele campionatului republican, care va angrena în întrecere pe toți fruntașii acestei discipline. Apoi, în zilele de 11, 12 și 13 martie se va disputa a III-a ediție a „Cupei București" la patinaj artistic, competiție internațională rezervată patinatorilor sub 12 ani. Pînă acum au confirmat participarea, la acest interesant concurs, federațiile de specialitate din Austria, Bulgaria, Cehoslovacia, Iugoslavia, R.D. Germană, R.F. a Germaniei, R.S.F.S.R., Suedia și Ungaria.

Chemarea marilor spații

(Urmare din pag. 1)

Și Eugen Barbu iubește iarna și pe neastîmpăratul puc al zăpezilor și hocheiului. Cine a văzut Bucegii iarna, spune Eugen Barbu, știe ce este geneza. Acolo sus, pe creasta Caraimanului vede el sculptat în stîncă, pentru întreaga țară, capul lui Eminescu, cu pletele fluturînd vara în vînt, iarna în ninsori.

Dar marele îndrăgostit, poet și cîntăreț al schiului și zăpezii rămîne pentru noi Mihail Sebastian. Romanul lui de care ne amintim mereu cu bucurie (Accidentul), nu este numai o invitație la natură, la măreție alpină, ci un adevărat poem al iernii și al schiului. Pentru Mihail Sebastian nimic nu egalează voluptatea schiului : nici vinul, nici muzica, nici iubirea.

Dar pentru noi, dar în viața noastră? Va fi schiul chemarea marilor spații ? Va fi el o tulburătoare ispită, o beție a vitezei, și o împlinire a înălțimilor ?

Fiecare din noi va trebui să se întrebe și să-și răspundă. Fericiți cei care vor găsi în schi bucuria mișcării, acordurile simfonice ale brazilor, stîncilor și albastrului.

Dialog cu cititorii

M. I. — *Caransebeș.* Credem că ne înțelegeți. Datorită lipsei de spațiu, sau mai bine zis, datorită volumului mare de competiții cu caracter republican ce trebuie oglindite în paginile ziarului, ne este foarte greu să ne ocupăm de situația unei echipe situată pe locul 14 în clasamentul județean de fotbal. Cel mai mult ne-a surprins, însă, faptul că sportul — în general — nu e privit cu ochi buni în întreprinderea dv. De aceea am trimis o copie după scrisoarea dv Consiliului județean pentru educație fizică și sport Caraș-Severin, care, sîntem siguri, că se va ocupa de acest caz, pentru a satisface dorințele colegilor dv de muncă de a practica sportul. Și la C.I.L. Caransebeș oamenii trebuie să se bucure de binefacerile acestei activități.

Tov. HERMANN HANSEL, *str. Mărășești nr. 12, Mediaș.* Chiar din titulatură *(Automobil Clubul Român)* vă puteți da seama de profilul noii instituții. Pentru o informare mai largă — și, de ce nu, mai autorizată — vă rugăm să vă adresați direct asociației respective. Adresa este următoarea : *București, str. Nikos Beloiannis nr. 27.*

Tov. ȘT. TARTACUȚĂ, *str. Tudora nr. 9, Iași.* Am primit scrisoarea dv. și ne-am bucurat cînd am văzut că un confrate, de la ziarul de uzină „Nicolina Nouă" este atît de îndrăgostit de sport. Și nu numai de fotbal, ci de 11 discipline. Deci, sportul are la cunoscutele ateliere ieșene un entuziast susținător, și mai ales propagator. În privința arbitrajelor la box, în special a celor din cauza cărora dv. spuneți că sportivii de la Nicolina au fost frustrați de victoriile ce le-ar fi meritat în galele de la Constanța, Vaslui, Tulcea etc., nu putem să ne pronunțăm. N-am fost prezenți la reuniunile respective. Să nu uităm însă că deseori, antrenori și suporteri consideră că numai favoriții lor ies învingători. Ne spuneți, de pildă, că la Piatra Neamț pugiliștii ieșeni au fost mai buni, dar arbitrii i-au declarat cîștigători pe cei din echipa locală. Chiar așa, să fie porniți toți arbitrii împotriva boxerilor dv. ?

Referitor la colaborarea de care vorbiți, ziarul nostru e gata să găzduiască în paginile sale orice material de calitate pe care-l veți trimite. Dar aveți grijă din ce unghi priviți lucrurile și, mai ales, insuccesele sportivilor preferați. Ar fi greșit, de pildă, să dăm totul pe seama arbitrajului.

Tov. SILVESTRU SIMIONESCU, *str. V. Bumbac nr. 2, Suceava. „În ziarul „Sportul" din 8.II.a.c., un suporter brașovean întreba redacția ce părere are despre șansele de promovare în divizia A ale echipei Steagul roșu. Răspunsul dat de dv m-a satisfăcut. Aș vrea să-i spun, însă, prietenului brașovean că drumul spre divizia A ...trece și prin Suceava noastră".* Credeți că brașovenii au uitat acest lucru, tov. Simionescu ? S-ar putea să vă fi omis unii suporteri mai înfierbîntați, dar antrenorii Stănescu și Proca cu siguranță, nu. Mai ales că ei sînt puși pe fapte mari. Dacă n-ați auzit ce isprăvi au făcut elevii lor la meciurile de pregătire, întrebați-i pe fotbaliștii de la Steaua, Farul și „U" Cluj. Oricum, returul pare a oferi o întrecere dîrză în această serie a diviziei B între Steagul roșu, Chimia Suceava, Ceahlăul, Politehnica Galați. Portul și... alte candidate la promovare.

ATENȚIUNE, GOSPODARI AI COMUNEI SILIȘTEA CRUCII, JUDEȚUL DOLJ ! Din comuna dv., tinerii ne-au trimis un S.O.S. care nu prea face cinste celor ce au primit sarcina să se ocupe de organizarea activităților sportive de aici. *„Spre regretul sutelor de tineri* — se spune în scrisoare — *activitatea sportivă de la noi este egală cu zero. Îi invidiem pe tinerii din comunele vecine — Afumați, Covei, Boureni — care au echipe de fotbal, pe cei din Urzicuța, Goicea Mică și Goicea Mare, ce au la dispoziție terenuri de sport de ți-e mai mare dragul"...* Aflînd de această totală inactivitate din comuna Siliștea Crucii, credem că e cazul să spunem că factorii de răspundere de aici — *Consiliul asociației sportive, conducerea C.A.P.* și, mai ales, *comitetul U.T.C.* trebuie să treacă la fapte, să creeze tinerilor din comună posibilități de practicare a sportului.

Constantin ALEXE

SE POATE ASIGURA O DEZVOLTARE MAI AMPLĂ SPORTULUI BUCUREȘTEAN!

A trecut mai bine de un an de cînd mișcarea sportivă are o nouă structură organizatorică fundamentală de „LEGEA CU PRIVIRE LA DEZVOLTAREA ACTIVITĂȚII DE EDUCAȚIE FIZICĂ ȘI SPORT". În lumina prevederilor ei, recenta plenară a Consiliului Municipal București pentru Educație Fizică și Sport a prilejuit o rodnică dezbatere privind colaborarea dintre factorii chemați să-și aducă contribuția la dezvoltarea acestui important domeniu de activitate, stabilind totodată principalele obiective de viitor ale activității sportive din Capitală.

prof. Tudor VASILE

președintele Consiliului municipal București pentru educație fizică și sport

DIN VIAȚA ORGANIZAȚIEI NOASTRE

În anul 1968, printr-o mai bună conjugare a eforturilor, organele și organizațiile sportive, sindicale, ale U.T.G. și de pionieri, ministerele și alte instituții de stat au asigurat condiții superioare pentru cuprinderea unui număr mai mare de oameni ai muncii, mai ales tineri, în activitățile de educație fizică și sport.

Astfel, au fost organizate peste 1 000 de competiții, la care au participat aproape 33 000 de concurenți, dintre care 16 600 cu clasificare sportivă. Actualul sistem competițional, îmbunătățit și adaptat condițiilor specifice Capitalei, a făcut posibilă evitarea suprapunerilor sau a golurilor, frecvente în trecut, asigurînd, la majoritatea ramurilor sportive, 10—11 luni din an de activitate. Peste 55% din aceste competiții au fost rezervate copiilor și juniorilor — schimbul de mîine al sportului de performanță bucureștean.

În școlile de toate gradele, activitatea sportivă a realizat un salt față de trecut. Marea majoritate a școlilor generale, toate liceele și școlile profesionale au participat, cu cel puțin 3 echipe, la campionate și concursuri de atletism, gimnastică, box, lupte, fotbal, volei, handbal. Mulți elevi, evidențiați în competițiile școlare, au fost incluși în secții de performanță.

Din rîndul studenților, aproape 4 000 participă cu regularitate la campionatele universitare, municipale și republicane. Competițiile cu caracter de masă, organizate în anul precedent, au angrenat aproape o treime din numărul total al studenților.

Fără a minimaliza aceste succese, care sînt rezultatul unei munci intense, rodul colaborării dintre factorii cu responsabilități în dezvoltarea activității sportive, trebuie consemnat — așa cum, de altfel, a reieșit din dezbaterile plenarei — că ELE CONTINUĂ SĂ SE SITUEZE, TOTUȘI, SUB NIVELUL POSIBILITĂȚILOR ȘI AL CERINȚELOR.

În întreprinderi și instituții, asociațiile sportive sînt insuficient sprijinite de multe comitete sindicale și direcții administrative, care nu au preluat nici pînă în prezent atribuțiile legale în vederea asigurării bunului mers al activității sportive. Cum poate fi, oare, justificată situația că, în prezent, din numărul TOTAL al salariaților MAI PUȚIN DE 30% sînt angrenați într-o ACTIVITATE SPORTIVĂ ORGANIZATĂ, cu CONTINUITATE?

Nici procentul de 10% din numărul total al elevilor, care participă în prezent la diferite întreceri oficiale nu poate fi considerat satisfăcător.

Pentru a îmbunătăți activitatea de educație fizică a maselor și, îndeosebi, a tineretului din Capitală există mari posibilități și mijloace încă insuficient folosite. Multe asociații sportive, preocupate în mod unilateral de competițiile calendaristice (care necesită terenuri regulamentare, echipament și tehnicieni) neglijează organizarea unor activități simple, cu caracter recreativ, e drept mai puțin spectaculoase dar care atrag spre practicarea exercițiilor fizice un mare număr de oameni.

În unele școli, orele de sport nu sînt desfășurate în conformitate cu instrucțiunile Ministerului Învățămîntului. Experiența sportivă a multor școli dovedește că în timpul liber al elevilor pot fi organizate, în forme atractive și cu un conținut bogat, numeroase activități sportive. De asemenea, în învățămîntul superior, unde se simte mai acut penuria de bază materială, s-ar putea găsi, cu puțină bunăvoință din partea unor lectorate, spații apte de a fi folosite pentru activități de educație fizică și sport.

Organizațiile sportive bucureștene sînt datoare, la rîndul lor, să acorde un ajutor mai substanțial activității competiționale de masă, afectînd baza materială și cadrele de specialitate salariate și obștești de care dispun. Încă în acest an, pentru sezonul în aer liber, se vor lua măsuri ca o serie de terenuri să fie puse la dispoziția cetățenilor, se vor organiza mai multe centre sportive pentru copii în timpul vacanței.

Au fost, de asemenea, elaborate, în colaborare cu Organizația de pionieri și Inspectoratele școlare, măsuri pentru extinderea activității sportive a elevilor din clasele I—IV, în forme adecvate vîrstei acestora.

Cadrul organizatoric al activității de performanță îl constituie în Capitală cele 9 cluburi sportive, 5 școli sportive, 1 liceu cu program de educație fizică, 12 cluburi studențești și secțiile de performanță ale asociațiilor sportive.

Organizația noastră se poate mîndri, pe bună dreptate, cu faptul că din totalul de 620 sportivi componenți ai loturilor naționale, 487 sînt proveniți din cluburile și asociațiile sportive bucureștene. De asemenea, că dintre cei 87 de sportivi care au alcătuit lotul olimpic al României 77 sînt din București. Se cuvin evidențiate și pe această cale cluburile sportive: DINAMO care a dat lotului olimpic 38 sportivi din care 11 au cucerit medalii, STEAUA — cu 28 sportivi în lot și 8 medalii, PROGRESUL — cu 2 sportivi, ambii medaliați, METALUL — cu 3 sportivi, dintre care unul medaliat, CLUBUL UNIVERSITAR CONSTRUCȚII — cu 2 sportivi în lot, LICEUL SPORTIV — cu unul. CLUBUL SPORTIV „ȘCOLARUL" a descoperit și călăuzit o bună perioadă de timp pregătirea a 5 tineri care, de asemenea, s-au numărat printre componenții lotului olimpic.

Din toate acestea apare evidentă ponderea deosebită a Bucureștiului în sportul de performanță românesc, contribuția lui la creșterea prestigiului sportiv internațional al patriei noastre.

Totuși, nu se poate trece cu vederea faptul că dintre toate unitățile sportive de performanță din Capitală, DOAR 9 au avut sportivi în delegația olimpică din Mexic, iar MEDALIAȚII OLIMPICI au provenit doar din cluburile DINAMO, STEAUA, PROGRESUL și METALUL. Aceasta dovedește slaba calitate a procesului instructiv-educativ care se desfășoară în multe din cluburile bucureștene, eficiența scăzută a îndrumării și controlul slab al muncii antrenorilor.

Apare, astfel, pe deplin justificată concluzia plenarei că, CLUBURILE și ASOCIAȚIILE SPORTIVE DIN CAPITALA AU REUȘIT SĂ VALORIFICE DOAR ÎN MICĂ MĂSURĂ IMENSUL REZERVOR DE ENERGIE ȘI TALENTE DE CARE DISPUNE TINERETUL BUCUREȘTEAN.

Ținînd cont de toate acestea, plenara Consiliului municipal a supus dezbaterilor și aprobării măsurilor privind dezvoltarea sportului de performanță, precum și obiectivele ce și le propune în viitor. Drumul pe care s-a pornit ni se pare bun. Încă de pe acum au fost selecționați și cuprinși în pregătire pentru Olimpiada din 1972 un număr de 665 sportivi, proveniți din 32 de unități de performanță. Pentru aceștia s-au luat sau sînt în curs de aplicare o serie de mijloace menite să le asigure condiții optime de pregătire.

În prezent există elaborat la nivelul municipiului nostru un sistem de selecție îmbunătățit, pe baza căruia va putea intra pe porțile sportului un număr mult mai mare de tineri.

De asemenea, s-a introdus în practică o nouă metodă, mai eficientă, de evidență a rezultatelor muncii antrenorilor, pe baza căreia va putea fi urmărit în permanență felul în care fiecare sportiv, fiecare secție, își îndeplinește obiectivele în fiecare etapă a pregătirii olimpice.

Consiliul municipal pentru educație fizică și sport este hotărît ca în colaborare cu celelalte organizații și instituții care au răspunderi în domeniul educației fizice și sportului, folosind cît mai bine îndrumările primite din partea organelor de partid și din partea CNEFS, să ridice nivelul activității sportive din Capitală pe o treaptă și mai înaltă.

fotbal

MECIURI AMICALE

VOINȚA LUGOJ—SPARTAK SUBOTICA (IUGOSLAVIA) 3—9 (0—4)

Pe stadionul Tineretului din Lugoj, în fața a peste 3 000 de spectatori, Voința Lugoj (div. C) a întîlnit într-un meci amical echipa Spartak Subotica, care activează în liga a II-a a campionatului iugoslav. Oaspeții au învins la scor, după un joc spectaculos, avînd în Kustodic (3 goluri) cel mai bun om de pe teren.

C. Olaru—coresp.

COMERȚUL ALEXANDRIA—PROGRESUL BUCUREȘTI 0—6 (0—3)

Au marcat: Șoangher, Filică (autogol), Neacșu, Matei, Mateianu și Radu Ionescu. Lungu, portarul gazdelor, a apărat un 11 m executat de Matei.

Al. Bizon—coresp.

CRIȘUL ORADEA—A.S.A. TG. MUREȘ 1—1 (0—0)

Cele două formații de „A" au prestat un joc viu, cu multe faze de poartă bine construite, deși terenul desfundat a supus pe jucători la eforturi considerabile. De semnalat că ambele înaintări au ratat numeroase ocazii de gol, printre care două lovituri de pedeapsă, prin N. Alexandru min. 3 și Tomeș min. 62 (ambii de la Crișul). Cele două goluri au fost marcate de Hajnal (A.S.A.), respectiv, Kun I (Crișul).

I. Ghișa—coresp. principal

Metalul Hunedoara—Mureșul Deva 4—0 (3—0)

Metalul Tr. Severin — Politehnica Galați 2—4 (1—1)

C.S.M. Reșița — Politehnica Timișoara 2—0 (1—0)

T.U.G. (cat. C) — DUNĂREA GIURGIU (div. B) 3—2 (2—0).

Pe terenul T.U.G. — complet desfundat — a avut loc întîlnirea amicală de fotbal dintre echipele T.U.G. și divizionara B, Dunărea Giurgiu. După 90 de minute de joc, în care ambele formații nu s-au menajat, au ciștigat bucureștenii cu scorul de 3—2, prin golurile înscrise de Tutilă, Culda și Novac, respectiv Lungu și Gore (Dunărea).

Florin Sandu—coresp.

AL PATRULEA PRETENDENT!

Iarna s-a făcut mai blîndă pe plaiurile sucevene. În dimineața aceasta de februar, soarele își revarsă toate caratele pe stadionul din Arini, stîrnind bucuria zgomotoasă a vrăbiilor... Curînd, scările de ciment care duc la vestiare se însuflețesc de zarva fotbaliștilor și de scrîșnetul crampoanelor. Cei 18 jucători ai Chimiei au terminat antrenamentul, iar îngrijitorul stadionului, Constantin Constantinescu („— Ehei... am jucat și eu fotbal. La Hunedoara, la Cugir... Suceava eu am băgat-o-n „B". Am jucat cu Socec, cu Alexandrescu... cu Cojereanu !...") dă fuga spre ceilalți care fierbe pe aragaz... Vestiarul se umple de tineri fotbaliști cu fețele rumenite de efort. Treningurile muiate zdravăn de sudoare sînt zvîrlite în cuiere, bocancii sub bănci și toți se regăsesc sub rafalele dușurilor calde...

...Acum, întîmpinat cu exclamații de veselie, își face apariția și „nea Costică", purtînd cu grijă „trofeul" : o oală mare cu ceai aromitor. Se simte o atmosferă intimă, de familie. Băieții schimbă păreri, comentează intensitatea antrenamentului. Profit de ocazie să provoc o mică „anchetă". Pe nesimțite, fotbaliștii se prind în horă, îmbogățind cu felurite opinii stenograma acestui improvizat „colocviu" despre fotbal.

GORAN, atacant, golgeterul echipei : — Eu am venit de la „stegari" și nu regret de loc. Aici mi-am găsit o a doua familie. Băieți buni, disciplinați și o atmosferă foarte sănătoasă. Echipa poate mai mult și va arăta aceasta în retur. Venim pe primele trei locuri. Cu siguranță !

REP. : — N-aș putea preciza, pe care din primele trei ?

GORAN : — Totul depinde de „pornirea" noastră și mai ales de modul cum vom aborda partidele **în deplasare !**

MARCULESCU, fundaș central : — Returul ne avantajează. Jucăm acasă cu Portul, „Poli" — Galați, și Metalul Buc. Deci... 6 puncte.

VALERIU NEAGU, antrenorul echipei (puțin îngîndurat) : — De acord. Dar nu uitați că jucăm cu „stegarii" la Brașov !

SIDAC, portar : — Am avut victoria în buzunar, aici. Dar eu am primit un gol ridicol, care mi-a amărît toate nopțile acestei ierni ! Și-a mai fost jocul cu Portul, pe care l-am pierdut din cauza lui Țică.

ȚICA, fundaș stînga (sumțindu-se „vizat") : — Recunosc ! Am avut o zi foarte slabă la Constanța ! Dar, băieți, uitați-vă la mine, aici, vă promit că...

VALERIU NEAGU : — Fără formalisme ! Vă rog ! Angajamentele să le văd îndeplinite pe teren !

MIHAI MOLDOVAN, președintele Consiliului Județean de Educație Fizică și Sport : — Eu am o nedumerire. Jucați foarte slab în deplasare. Sînteți o altă echipă, de nerecunoscut. De ce ?

TEODOSIU, atacant central : — În „B" sînt apărători foarte duri, mai ales cînd joacă la ei acasă. Postolache (Cîmpina) și Alexe (Portul) caută să lovească mai întîi omul și apoi mingea ! M-am ferit de el tot timpul. De aceea n-am reușit nimic în deplasare !

VALERIU NEAGU : — Asta nu-i o scuză. Trebuie să te bați pentru gol. Oriunde. Și în deplasare. Pînă la urmă nici un arbitru nu poate închide ochii la toate faulturile gazdelor !

GHEGHE, apărător : — Dacă ne luăm după Teodosiu, înseamnă să socotim pierdute din oficiu toate partidele în deplasare ! Nu-s de acord !

REP. : — Regretatul Petschowschi îmi spunea odată : „Oriunde, și acasă și în deplasare, pe teren rămîn tot 22 de jucători !"

CORNELIU SINGEAP, metodist : — De acord. Băieții ar trebui să învețe aceste cuvinte pe de rost. Meciul nu-l decide galeria, ci jucătorii.

NEDELCU, fundaș (28 de ani) : — Media de vîrstă la noi e destul de mare. Dar vă mărturisesc, mă pregătesc cu toată ambiția. Iubesc echipa. Nu vreau încă să cedez locul !

VALERIU NEAGU : — Avem cîțiva tineri promițători. Mă refer, în primul rînd la Căldăruș (cel vizat, lasă, modest, privirea în jos. Semn bun ! Cel puțin... deocamdată ! n.n.).

M. MOLDOVAN : — Și mai pot apare și alții. Există, aici, un centru de copii. Dar nu avem asigurate condiții ! Federația ne-a promis sprijinul. Îi așteptăm !

REP. : — Băieți, foarte bine ! Am înțeles că veți lupta pentru un loc cît mai bun. Dar, sincer, cine credeți că are prima șansă în seria voastră ?

DANILEȚ, mijlocaș : — Steagul roșu. Are un lot mai experimentat.

SELIMESSY (transferat de curînd de la „stegari") : — Dar mai e și Portul ! Hașoti a reușit acolo multe lucruri bune.

NICOLAU, atacant : — Ar mai fi și Poli — Galați !

TOȚI JUCĂTORII (la unison) : — Și noi... Da. Da. Și noi !

George MIHALACHE

Azi și mîine la Dinamo

Terenul de zgură din incinta complexului sportiv Dinamo găzduiește azi și mîine două partide amicale : azi, de la ora 11.00, Dinamo Obor primește replica Metalului Tîrgoviște (care a învins joi, cu 2—0, pe Rapid-tineret), iar mîine — de la aceeași oră — echipa de tineret a gazdelor întîlnește pe Voința București.

SPORT și MAFIA

MISTER GRAY (XIV)

de Lamberto ARTIOLI

„NEWSWEEK" descria astfel scena, în numărul din 26 decembrie 1960, la pagina 37 :

„În timp ce aștepta să-și facă depoziția, Frankie Carbo se plîngea de dejunul pe care abia îl luase. „La Rikers Island mi se dă să mănînc mai bine", spunea el clătinînd din cap. Cîteva minute mai tîrziu, Carbo — cu fața aspră și cu buzele strînse — intra în marea sală a Senatului, însoțit de doi șerifi și de avocatul său, Abraham Brodsky. Invitat să dea datele personale, Carbo și-a spus cu glas scăzut numele și prenumele, și-a divulgat vîrsta (56 de ani), a dictat adresa (970 N.E., 111 Th. Street, în Miami). Apoi, „Mister Gray" a închis gura ca o stridie. Cînd senatorul Estes Kefauver l-a întrebat: „Care este ocupația dv ?", Carbo — care ispășea o pedeapsă de doi ani pentru escrocherii în box — a privit spre o foaie de hîrtie pe care o ținea pe masă. Așa proceda de fiecare dată cînd era interogat : ochii i se îndreptau spre hîrtiuța aceea în timp ce gura i se deschidea pentru a spune : „Eu, cu tot respectul pentru subcomitet, refuz să răspund la întrebare, pentru că aceasta ar putea să ducă la acuzarea mea". De peste 55 de ori, Carbo a citit același răspuns, adeseori pronunțînd cu greutate cuvintele. La sfîrșitul ședinței, senatorul Kefauver l-a privit fix și l-a întrebat: „Mai aveți ceva de spus?" După o clipă de tăcere, Carbo a răspuns: „Da, am ceva : aș vrea să vă felicit pentru realegerea dv."

Cum s-a soldat, în cele din urmă, odioasa aventură a lui „Mister Gray" ? De atunci presa americană s-a mai ocupat de Frankie Carbo doar de patru ori. Prima oară, la 31 mai 1961, „NEW YORK TIMES" publica în pagina 42, această știre provenită din Los Angeles: *„Frankie Carbo s-a făcut vinovat, împreună cu alte 4 persoane, de a fi încercat să-și împartă cîștigurile boxerului Don Jordan. La această concluzie a ajuns, ieri, Marele Juriu după trei săptămîni de proces și după trei zile de deliberări. Aceasta este a doua condamnare a lui Carbo în mai puțin de doi ani. Pedepsele sînt : pentru Carbo — 85 de ani, pentru Palermo — 125, pentru Sica — 45, pentru Dragna și Gibson — 25. Cei cinci inculpați s-au arătat foarte surprinși în momentul cînd li s-a citit decizia Marelui Juriu, format din 10 femei și doi bărbați".* „NEW YORK TIMES" din aceeași zi, publica acest comentariu din Washington :

„Aflînd știrea condamnării celor cinci mafioți implicați în scandalul Jordan, ministrul Justiției, Robert Kennedy a declarat : „Acest verdict constituie un mare ajutor pentru Departamentul Justiției în vederea acțiunilor pe care le va întreprinde ulterior împotriva șantajiștilor care încearcă să controleze boxul și alte sporturi în țara noastră". La rîndul său, senatorul Estes Kefauver declară că „în cele din urmă, aceasta ne va oferi posibilitatea de a efectua o asanare decisivă și completă în boxul profesionist".

O altă știre purtînd data de 2 decembrie 1961, provenită tot din Los Angeles spunea : *„Încercarea lui Frankie Carbo de a obține revizuirea procesului ce i s-a intentat a fost respinsă și s-a menținut sentința prin care este condamnat la 25 de ani închisoare pentru repetatele lui fărădelegi. Judecătorul federal George Boldt a respins și cererile de revizuire înaintate de alți 4 inculpați, amici de-ai lui Carbo. În afară de cei 25 de ani de închisoare și plata a 10 000 de dolari la care a fost condamnat Carbo, s-au mai ratificat următoarele pedepse : Sica — 20 de ani și 10 000 de dolari, Palermo — 15 ani și 10 000 de dolari, Dragna și Gibson cîte 5 ani fiecare. Judecătorul a suspendat însă condamnarea lui Gibson și l-a pus în libertate pe cauțiune".*

Știrea precizează, totodată, că martorul principal al acuzării a fost Jackie Leonard, organizator din Los Angeles. *„Judecătorul Boldt* — încheia știrea — *a refuzat să-i acorde lui Carbo și lui Sica libertate provizorie pe cauțiune, dar a fixat o cauțiune de 100 de mii de dolari pentru Frankie Palermo, care, fiind considerat un individ* cu bună educație, *lasă să se spere într-o reabilitare".*

Cea de a treia știre datează din 31 martie 1962. Nu se indică orașul din care provenea. Titlul, sub care a publicat-o „NEW YORK TIMES", în pagina 11, pe prima coloană, era : *„Carbo înfruntă pedeapsa dată de legile Statelor Unite".* Subtitlul precizează : *„Guvernul obține 1.100.940 de dolari într-un proces pentru sustragere de la impozite".* Iată textul :

„Guvernul Statelor Unite a ciștigat, ieri, un proces împotriva lui Frankie Carbo care a fost condamnat la o amendă de 1.100.940 dolari. Suma reprezintă impozitul pe venit, afaceri și amenzi pe o durată de 7 ani. Carbo găsit vinovat de extorcări în decembrie trecut, în California, și condamnat la 25 de ani închisoare, a fost acuzat astăzi de fraudă pentru că nu a declarat veniturile pe anii 1944—46 și 1949—52. Verdictul a fost dat de judecătorul Gregory Nooman. Expertul Clarance Dunnaville, asistat de avocatul care reprezenta guvernul Statelor Unite, a arătat că cel mai mare venit nedeclarat a fost realizat în anul 1945. În acel an, Carbo a declarat 30 de mii de dolari, dintre care 21 de mii impozabili; guvernul are, însă, probe că numai în acel an Carbo a depus în contul său, la bancă, 500 de mii de dolari"

În sfîrșit, cea de-a patra și ultima știre. Provenită din San Francisco și transmisă de agenția „UNITED FRESS", poartă data de 26 mai 1962. „NEW YORK TIMES" a reprodus-o cu următorul titlu, în pagina 22, coloana doua : *„Carbo Volunteers for Alcatraz"* (Carbo de bună voie la Alcatraz). Iată textul:

Frankie Carbo a fost transferat, ieri 25 mai, la cererea sa, în penitenciarul din Alcatraz (San Francisco). Acest personaj al lumii interlope, în vîrstă de 58 de ani, rămăsese în închisoarea de la Los Angeles în așteptarea revizuirii procesului în care fusese condamnat pentru faptul că a încercat să obțină o parte din bursa lui Don Jordan, fost campion la „semi-mijlocie", recurgînd la amenințări cu violența la adresa managerului acestui boxer, Donal Paul Nesseth și organizatorului Jackie Leonard. Carbo a fost condamnat la 25 de ani. Fiindu-i refuzată cererea de eliberare provizorie pe cauțiune, el a cerut — în așteptarea apelului — să fie transferat la Alcatraz „fiindcă acolo este mai curat".

Mister Gray era preocupat să joace pînă la capăt rolul său de mafiot convins : dubios, orgolios, fanfaron. A fost o pacoste, cu perfidia și ambiguitatea lui, în lumea și așa destul de tulbure a boxului. Acum are timp să-și dea seama că și fărădelegile ajung la o scadență ca și polițele. Boxerii lui — distruși; el ajuns un număr oarecare într-o pușcărie. Banii furați nu te vindecă de diabet. Expulzat din societate, el îi invidiază poate acum pe acei marinari simpli care îi spuneau „Jimmy îndrăznețul". Acum 46 de ani pe cînd abia împlinise 18...

În românește de **S. BONIFACIU** *și* **A. BREBEANU**

(Din „Sport e Mafia" — (C) 1968 — Casa editrice Valentino Bompiani — Milano).

PE SCURT

● Formația de divizia C, Unirea Drăgășani a perfectat o serie de jocuri de verificare. Printre meciurile proiectate se află și întîlnirea de la Craiova cu Autorapid (div. C). Conducerile echipelor au căzut de acord ca partida să se desfășoare la Craiova, în ziua de 13 februarie. Unirea s-a ținut de cuvînt și s-a deplasat la Craiova, dar, a constatat cu surprindere că n-are cu cine juca. Craiovenii nu s-au prezentat la joc. Bani cheltuiți de pomană și neseriozitate din partea gazdelor !

D. DENGHEL—coresp.

● Recent, zece arbitri de fotbal din Tg. Jiu au dat examen pentru promovare în categorie superioară (I). Printre aceștia sînt : I. Bejancu, G. Bircă, N. Carigoiu, N. Fometescu, D. Ofenberg și alții.

M. BĂLOI—coresp

● Colegiul județean Dolj al antrenorilor a ținut nu de mult un interesant simpozion la care au participat 29 de antrenori și instructori de fotbal. Au fost prezentate interesante expuneri cu privire la importanța antrenamentului în perioada precompetițională (antrenor N. Oțeleanu) ; executarea antrenamentelor model pe intervale și în circuit (prof. C. Oțet).

Șt. GURGUI—coresp. principal

● Sub conducerea arbitrului divizionar N. Cursaru, cavalerii fluierului din orașul Ploiești se pregătesc intens pentru reluarea campionatului. Ei pot fi văzuți, de trei ori pe săptămînă, antrenîndu-se pe stadionul și în sala clubului Petrolul.

indiscreții...

● Antrenorul NICUȘOR ne spunea, acum cîteva zile, că echipa pe care o conduce a fost nevoită astă-toamnă să se antreneze — din lipsă de teren — pe... aeroport ! Închipuiți-vă în ce dilemă se găsea atacantul scăpat singur în fața porții dacă în momentele acelea ateriza vreun avion ! Să marcheze gol? S-o la la goană ? Dv. ce-ați fi făcut în locul lui ? Renunțînd la hazul de necaz, trebuie să recunoașteți că situația are un profil trist. Culmea e că un alt antrenor din divizia A (care ne-a rugat să fim totuși... discreți și să nu-i pomenim numele) ne spunea că publicarea cazului cu aerodromul de... antrenament fotbalistic i-ar aduce lui un mare dezavantaj. Și schița antrenorul respectiv raționamentul pe care responsabilii cu construcțiile sportive

din orașul său o să-l facă la citirea soluției găsite de Nicușor : *„Ce vă mai plîngeți voi de lipsă de teren ? Luați exemplu de la cei de la Bacău, săracii. S-au descurcat și ei cum au putut..."*

Noi nu mai adăugăm nici un comentariu.

● PETRE STEINBACH, care a trecut recent de pe postul de antrenor pe cel de coordonator tehnic al echipei Ceahlăul P. Neamț, ne-a di-

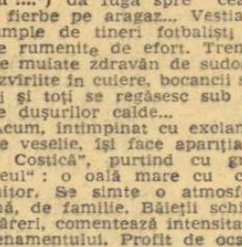

vulgat prima „cheie" a reușitei echipe sale în turul campionatului. *„N-am... grațiat pe nimeni în cazurile de încălcare a disciplinei. La meciul cu Electronica, de exemplu, disputat la București, m-am prezentat la teren doar cu 13 jucători, fără portar de rezervă ! Ceilalți oameni din lot fuseseră toți sancționați. L-am scos din formație pe Olteanu, jucător bun dar certat permanent cu normele sportivității. Am cultivat fotbalul și nu compromisurile..."*

● GHEORGHE OLA, antrenorul naționalei de juniori, făcea deunăzi o paralelă : *„Anualele finale școlare din Anglia se dispută pe Wembley, în prezența a peste 100 000 de spectatori ; finala campionatului republican de juniori de anul trecut s-a desfășurat la Timișoara, în fața a 1000 de spectatori, dintre care peste 500 de orădeni, veniți să urmărească meciul de baraj Crișul—Progresul, care se disputa în vedeta cuplajului !"*

● Am primit la redacție o scrisoare de la GH. CODREANU, apreciatul jucător de la „Poli" de altădată, pînă mai ieri antrenor la Metalul Toplet. Expeditorul, a cărei scrioizitate este recunoscută de multă lume, ne scrie că datorită unor neînțelegeri în alcătuirea formației (ca și în alte probleme de competența strictă a antrenorului) cu Nicolae Ciocîrlie, președintele asociației, a fost îndepărtat — abuziv — din funcția de antrenor, pentru care (printre altele) avea contract pînă în vara viitoare...

Supunem acest caz analizei F. R. Fotbal, rugînd-o, dacă faptele îl confirmă pe Gh. Codreanu, să-i amintească președintelui Ciocîrlie aria dreptății !

● Am aflat că tînărul căpitan al echipei României, *MIRCEA LUCESCU*, este de

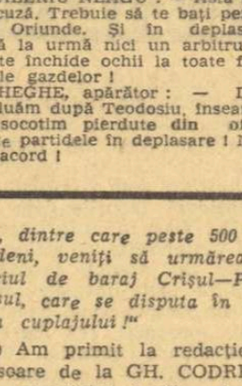

cîteva zile tatăl unui drăgălaș... Răzvan Lucescu II.

Să-ți trăiască moștenitorul, Mirceo, și să vă aduceți, reciproc, numai bucurii !

Marius POPESCU
Desene de N. CLAUDIU

Concursul excepțional Pronoexpres — azi, ultima zi!

Mîine are loc tragerea concursului excepțional Pronoexpres din 23 februarie la care se atribuie autoturisme în număr NELIMITAT : VOLGA, DACIA 1100, MOSKVICI 408 cu 4 faruri și radio, SKODA 1000 M.B. și alte 10 autoturisme prin tragere la sorți : 4 Dacia 1100, 2 Moskvici 408 cu 4 faruri și radio, 2 Skoda 1000 M.B. și 2 Trabant 601.

Un alt punct de atracție al concursului excepțional îl constituie și cele 50 de excursii în ITALIA prin O.N.T. — România, excursii care vor fi acordate prin tragere la sorți.

Se mai acordă premii în numerar de valoare variabilă și premii fixe în bani.

Cu bilete seria N de 30 lei puteți participa la toate tragerile.

Au mai rămas doar cîteva ore pentru procurarea biletelor.

● Tragerea concursului excepțional Pronoexpres din 23 februarie 1969, va avea loc mîine la București în sala din strada Doamnei 2 cu începere de la ora 17. Tragerea va fi radiodifuzată.

● **Simbătă 1 martie — concurs suplimentar PRONOSPORT-HOCHEI.**

Cu prilejul campionatelor mondiale de hochei pe gheață, Loto-Pronosport organizează un concurs suplimentar Pronosport la 1 martie 1969. Acest concurs suplimentar este axat pe meciurile seriei B din care face parte și reprezentativa țării noastre.

Concursul se va desfășura după actualul regulament Pronosport, iar participarea se va face în mod obișnuit cu mențiunea că, pe bulletine, se va scrie în spațiul rezervat numărului de concurs „H 1".

Amănunte puteți afla în orice agenție Loto — Pronosport. Programul este următorul : I : România — R.F. a Germaniei (1 martie) ; II : Austria — Polonia (2 martie) ; III : România — R.D. Germană (3 martie) ; IV : Norvegia — R.F. a Germaniei (3 martie) ; V : România — Norvegia (4 martie) ; VI : Iugoslavia — Polonia (5 martie) ; VII : Austria — Italia (5 martie) ; VIII : România — Iugoslavia (6 martie) ; IX : Norvegia — Polonia (6 martie) ; X : România — Italia (8 martie) ; XI : Polonia — R.D. Germană (8 martie) ; XII : România — Austria (9 martie) ; XIII : Iugoslavia — R.D. Germană (9 martie).

LOTO

numerele extrase la tragerea din 21 februarie 1969

EXTRAGEREA I :
3 22 2 32 35 41 82 25 64 42 21 4

Fond de premii : 751.159 lei.

EXTRAGEREA a II-a :
31 78 11 39

Fond de premii : 410.746 lei.

Pronosticul nostru

HOCHEI

Cu prilejul Campionatului mondial de hochei (Grupa B) de la Ljubljana, A. S. Loto-Pronosport organizează un interesant concurs suplimentar, în care sînt incluse cele mai atractive partide ale turneului.

Solicitîndu-ne pronosticurile am prevăzut următoarele rezultate :

I. România — R.F. a Germaniei	X
II. Austria — Polonia	2
III. România — R.D. Germană	2
IV. Norvegia — R.F.G.	X
V. România — Norvegia	1
VI. Iugoslavia — Polonia	2
VII. Austria — Italia	1
VIII. România — Iugoslavia	1
IX. Norvegia — Polonia	2
X. România — Italia	1
XI. Polonia — R.D. Germană	X
XII. România — Austria	1
XIII. Iugoslavia — R.D. Germană	2

FOTBAL

I. Atalanta — Lanerossi	1
II. Bologna — Juventus	1
III. Cagliari — Internazionale	X
IV. Milan — Fiorentina	1
V. Palermo — Sampdoria	1
VI. Roma — Napoli	1
VII. Torino — Verona	1
VIII. Varese — Pisa	1
IX. Brescia — Foggia	1
X. Genoa — Lazio	X
XI. Reggiana — Bari	1
XII. Catania — Perugia	X
XIII. Livorno — Mantova	1

SE APROPIE STARTUL

(*Urmare din pag. 1*)

hoslovaci **(Pavlikovici)**, care s-au răsturnat miercuri și nu au participat la ultimul antrenament, deși nici unul nu prezenta vreo invaliditate.

S-au tras sorții și vă putem comunica ordinea de plecare în cursă. Numerele nu îi dezavantajează pe români, în schimb sînt handicapați de faptul că în primele două coborîri vor avea în față, la un număr interval, pe boberii japonezi. Pentru neinițiați, trebuie precizat că faptul are mare importanță, deoarece trasa bună sau rea a celui dinainte influențează direct proporțional performanța următorilor doi-trei piloți. Or, nici în viraje, nici în liniile drepte, bobul nipon nu merge strălucit.

Iată ordinea de plecare în manșele de simbătă: manșa I — **R. F. a Germaniei II, Canada I, Franța I, Italia I, Canada II, Marea Britanie I, R. F. a Germaniei I, Franța II, Austria I, Marea Britanie II, Italia II, S.U.A. I, Elveția, S.U.A. II, Japonia, Cehoslovacia, ROMÂNIA, Spania**; manșa a II-a — **Marea Britanie II, Italia II, S.U.A. I, Elveția, S.U.A. II, Japonia, Cehoslovacia, ROMÂNIA, Spania, R. F. a Germaniei II, Canada I, Franța II, Italia I, Canada II, Marea Britanie I, R. F. a Germaniei I, Franța II și Austria.** În manșele a II-a și a IV-a, duminică, echipajul **României** va avea numerele de start 2 și 11.

În rest, în această zi de încheiere a pregătirilor pe pîrtie nu s-a petrecut nimic deosebit, în afară de pășaleala trasă lui **Monti** de echipajul lui **Gaspari. Monti** promisese fiecărui echipier o primă de un dolar pentru fiecare sutime de secundă sub cinci secunde pe primii 50 m, cît este socotit startul (evident, și la italieni scîrțiie ceva în prima porțiune...). Un aranjament ad-hoc cu cronometrorul și acesta a anunțat 4,99 ! **Monti** a plătit pe loc și de-abia după-amiază a aflat mașinația (timp real: 5,13), spre hazul tuturor celor ce cunoșteau gluma. Simpaticul **Monti** a rîs și el, cu poftă chiar, mai ales că bugetul echipei este administrat de el însuși..

Iar în încheiere, pentru că am ajuns la asemenea știri, vă oferim un **„Lake Placid Cocktail"**.

● **„Cupa Mondială a Tineretului"**, decernată la fiecare campionat mondial al celui mai bine clasat dintre echipajele debutante ale competiției, a fost decernată după întrecerea bobului de 2 persoane englezilor **Patrick Evelyn** (pilot) și **Peter Clifford** (frînar). Printre numele înscrise în palmaresul acestui trofeu challenge figurează și cele ale românilor **Ion Panțuru** și **Gheorghe Maftei**, care, în 1963, la **Igls**, au realizat aceeași performanță, dovedită de bun augur.

● Cu prilejul **„Memorialului internațional al sporturilor de iarnă J. F. Kennedy"**, la **„Olympia Arena"** (gazda J.O. de iarnă din 1932), a avut loc o demonstrație de patinaj artistic. Rețineți numele lui **Gordon McKellen** (14 ani). Credem că doar un accident l-ar putea împiedica să obțină o medalie olimpică la **Sapporo**, în 1972... Tot în cadrul acestui **Memorial**, are loc vineri și simbătă seara un turneu de hochei, sistem eliminatoriu, între formațiile **S.U.A., Canadei, Cehoslovaciei** și **Sudediei.**

Actualitatea internațională

Se întrec speranțele patinajului artistic

MINSK, 21 (prin telefon). — Tinere patinatoare din 6 țări s-au întrecut în prima probă — individual feminin — a concursului „Speranțelor olimpice", care se desfășoară în Palatul sporturilor din Minsk. Competiția, însumînd 5 figuri obligatorii și un program de figuri libere, a dat cîștig de cauză micuței concurente din R.D. Germană, **Christine Errath**, revelația recentelor campionate europene. Ea a ocupat locul întîi, dintr-un total de 20 de participante, cu 1167 p. Christine Errath a fost urmată în clasament de **Natalia Ovinkova** (U.R.S.S.) — 1137,5 p și **Miroslava Novak** (Polonia) — 1130,1 p.

Dintre cele trei reprezentante ale României, cel mai bine a evoluat **Beatrice Huștiu.** Ea s-a clasat a 12-a cu 1049,4 p, după ce promovase cu un loc, în ultima zi, printr-o bună evoluție la figurile libere. Celelalte două românce au ocupat următoarele locuri: 16. **Adina Caimacan** 895,8 p; 18. **Anca Tănase** 883,1 p.

Victor NEAGU
antrenor

Corespondență specială pentru **sportul**

Luptătorii români au cucerit publicul marocan

Plecați după multe ore de așteptare, adevărate momente de incertitudini datorate timpului nefavorabil de zbor, am ajuns pe însorita coastă de est a Atlanticului. Oficialitățile sportive din Maroc, printre care președintele Comitetului Olimpic Național, ne-au primit cu o deosebită amabilitate. De altfel, mai multe ziare anunțau pe spații întinse sosirea noastră. Gazdele voiau să-i vadă la lucru pe campionul mondial Ion Baciu, pe Nicolae Martinescu și pe Simion Popescu, asaltați încă de pe aeroport de mulți fotoreporteri, cît și pe ceilalți componenți ai lotului nostru de luptători.

Pitoreasca localitate Casablanca a fost aleasă drept gazdă a acestui meci. Peste 1 500 de spectatori, plătind prețuri destul de piperate, au venit în tribunele celei mai elegante săli de sport din marele oraș marocan. Prima partidă avea să însemne și prima noastră victorie, de mare spectaculozitate. Micuțul Berceanu, așa cum îl cunosc amatorii luptelor din țară, a intrat în „viteza a patra" imediat ce a bătut gongul. Arbitrii abia prideau să noteze noianul de puncte realizate de pe urma unor procedee tehnice aplaudate la scenă deschisă. În cele din urmă, în min. 7, Berceanu l-a fixat în tuș pe Fatimi. A urmat apariția pe patrulaterul de concurs a lui Baciu, însoțită de un adevărat torent de aplauze. Lui i-a fost opus un adversar din lotul olimpic al țării gazdă — Kalife. Baciu a început lupta calm, ca de obicei, pregătindu-și explozivele sale atacuri. Și, într-adevăr, după cîteva momente de studiu, spectatorii aveau să-l aclame. Pentru că, îndrăznețele salturi, executate fulgerător de campionul mondial, nu puteau lăsa tribunele indiferente. Partida s-ar fi încheiat înainte de limită dar cum sportivii noștri aflați în Maroc urmăreau mai mult îmbogățirea experienței competiționale și mai puțin rezultatele senzaționale, întîlnirea s-a încheiat cu victoria la puncte. Nu mai este cazul, deci, să relatez amănunte de la celelalte întîlniri. Subliniez doar faptul că Popescu l-a învins clar la puncte pe un alt „olimpic", Jilali, iar Turturea a dispus de Zamu și a terminat la egalitate cu Kalife, adversarul lui Baciu. Berceanu a mai susținut și el un meci încheiat la egalitate. Aceasta, pentru că deocamdată federația marocană nu a putut prezenta luptători la categoriile mari.

După confruntarea de la Casablanca am plecat la Rabat urmînd să susținem noi întîlniri cu sportivii marocani.

Ion CORNEANU
antrenor federal

Rabat, 21 (prin telefon)

C. E. DE ATLETISM „ÎN DIRECT" pentru telespectatorii din 30 de țări

ATENA. — Pe stadionul „Karaiskakis" din capitala Greciei se fac de pe acum pregătiri în vederea campionatelor europene de atletism care se vor desfășura aici între 15 și 21 septembrie. Se lucrează la amplificarea capacității tribunelor, la modernizarea instalațiilor sportive, la amenajarea unui mare loc de parcare pentru automobile și la construirea unui turn de televiziune.

S-a stabilit ca întrecerile să fie transmise „în direct" de rețelele de televiziune din 30 de țări europene. Retransmisia de pe stadionul atenian urmează a fi realizată cu concursul Radioteleviziunii italiene.

UN NOU SUCCES AL AUTOMOBILISTULUI BJOERN WALDEGAARD

Cea de a XX-a ediție a Raliului automobilistic al Suediei s-a încheiat cu victoria echipajului suedez condus de cunoscutul pilot Bjoern Waldegaard, învingătorul recentului Raliu Monte Carlo. Întrecerea a fost deosebit de dură și s-a desfășurat pe un timp nefavorabil (temperatură scăzută și viscol). La capătul celor 2700 km ai traseului, Bjoern Waldegaard, care a concurat pe o mașină Porsche, a totalizat 48 102 puncte penalizare, fiind urmat în clasament de Simo Lampinen (Finlanda), pe Saab — 48 573 p și Ove Eriksson (Suedia), pe Opel Kadett — 48 899 p.

Turneul de tenis de masă de la Moscova

MOSCOVA, 21 (Agerpres). În continuarea turneului internațional de tenis de masă de la Moscova, selecționata feminină a U.R.S.S. a învins cu 3—1 echipa de tineret a României. Alte rezultate: Ungaria—R.D. Germană 3—1; Polonia-U.R.S.S. (tineret) 3—0. În turneul masculin au fost înregistrate următoarele rezultate: Ungaria—Iugoslavia 5—3; U.R.S.S.—România (tineret) 5—0; U.R.S.S. (tineret) —Polonia 5—4.

Atleți americani vor evolua la Moscova

NEW YORK, 21. — O selecționată de atletism a S.U.A. va evolua în cursul lunii martie în Europa. Atleții americani vor participa în zilele de 13 și 14 martie la concursul care va avea loc la Moscova pe teren acoperit. După aceasta atleții americani vor evolua în R. F. a Germaniei, la un concurs programat la Kiel.

AZI ȘI MÎINE LA SOFIA:

Două jocuri între selecționatele de hochei (juniori) ale României și Bulgariei

Ieri la amiază au părăsit Capitala, plecînd la Sofia, componenții echipei de juniori la hochei pe gheață a țării noastre. Tinerii hocheiști români vor evolua azi și mîine în capitala Bulgariei în compania reprezentativei similare a acestei țări. Cele două jocuri sînt o revanșă după întîlnirile susținute de selecționata bulgară în luna decembrie la București.

În vederea partidelor de azi și mîine cei doi antrenori ai juniorilor români, Zoltan Czaka și Dinu Constantinescu au alcătuit următorul lot: **Netedu, Moraru** (portari), **Mircioiu, Mihăilescu, Steinberg, Medei, Vasiliu, Corbu** (fundași), **Herghelegiu, Tureanu, Acsinte, Bandas, Costea, Malehin, Păduraru, Vasile Huțanu, Florian** (atacanți).

CIOCÎLTEA — PRINTRE ÎNVINGĂTORI LA REGGIO EMILIA

● **Florin Gheorghiu participă la turneul internațional de la Manila**

În localitatea climaterică italiană Reggio Emilia a avut loc tradiționalul turneu de șah, reunind la această ediție 12 concurenți, printre care doi reprezentanți ai României, maeștrii internaționali V. Ciocîltea și T. Ghițescu.

Jucînd mult mai activ și mai inspirat decît la precedentele concursuri, Ciocîltea a repurtat un frumos succes clasîndu-se pe primul loc, la egalitate cu alți trei maeștri internaționali.

Iată clasamentul: **1—4. Ciocîltea, Radulov (Bulgaria), Mișta (Cehoslovacia), Paoli (Italia) 7 p, 5—6. Ghițescu, Minici (Iugoslavia) 6½, 7. Damianovici (Iugoslavia) 6, 8. Bertok** (Iugoslavia) 5½, 9. Klein (R.F.G.) 5, 10—11. Fülop (Ungaria), Zinzer (Franța) 4½, 12. Trincardi (Italia) 2½.

★

Ieri a părăsit Capitala, îndreptîndu-se spre Filipine marele maestru internațional Florin Gheorghiu. El a fost invitat să participe la un turneu organizat la Manila.

LOTUL UNGARIEI PENTRU C. M. DE TENIS DE MASĂ

A fost alcătuit lotul de tenis de masă al Ungariei care va participa la campionatele mondiale de la München (17—27 aprilie). Din lot lipsește Peter Rozsas, în schimb au fost introduși doi tineri în vîrstă de 16 ani: Tibor Klampar și talentata junioară Eszter Juhos. Iată lotul complet: bărbați: *Janos Börzsei* (26 ani), *Matyas Beleznai* (24), *Istvan Jonyer* (19), *Tibor Klampar* (16) și *Ferenc Timar* (19); femei: *Erzsebet Heirits-Jurik* (31), *Beatrix Kishazi* (23), *Judit Magoș* (18) și *Eszter Juhos* (16).

DUPĂ TORBEN ULRICH...

Ilie Năstase l-a învins și pe Kodes

NEW YORK 21 (Agerpres). — În turul doi al turneului internațional de tenis de la Macon, campionul României, Ilie Năstase, l-a învins cu 1—6, 8—6, 7—5 pe cehoslovacul Jan Kodes. În proba de dublu, Franulovici (Iugoslavia) și Năstase (România) au întrecut cu 6—4, 4—6, 6—4 perechea Koch — Mandarino (Brazilia).

Alte rezultate înregistrate în proba de simplu masculin: Spear (Iugoslavia) — Kalogheropoulos (Grecia) 6—1, 6—3; Koch (Brazilia) — Mc Manus (SUA) 6—3, 7—5; Cox (Anglia) — Gorman (SUA) 6—2, 6—2; Orantes (Spania) — Ploetz (R.F.G.) 6—2, 6—4; Osborne (SUA) — Koukal (Cehoslovacia) 11—9, 13—11; Wilson (Anglia) — Holmberg (SUA) 6—4, ab.

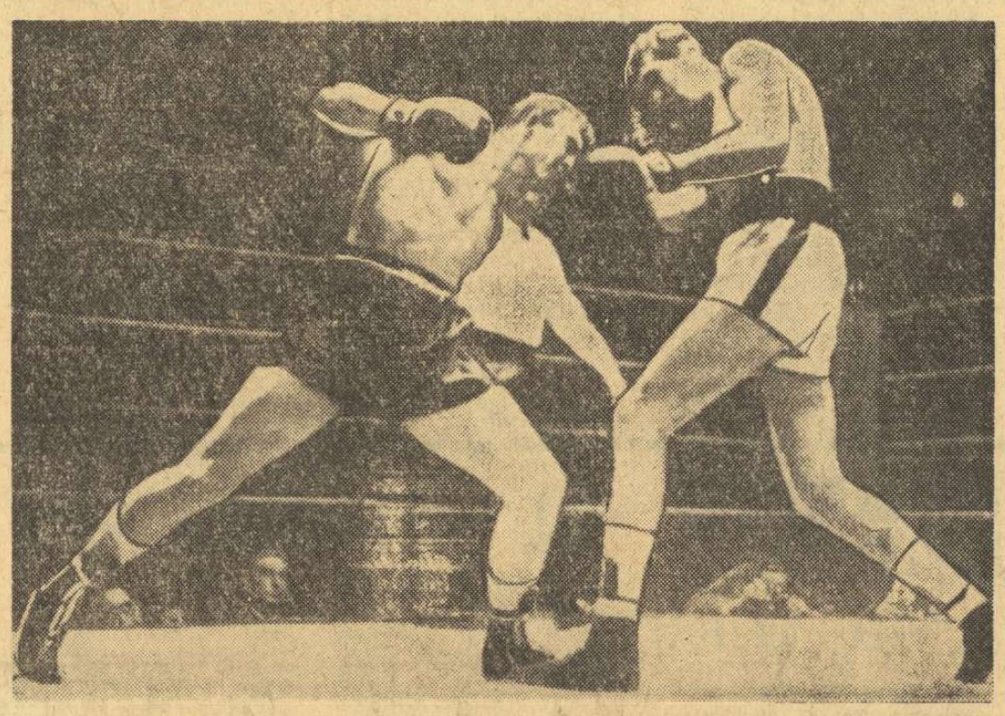

Actualități din lumea boxului

MILANO, 21 (*Agerpres*). — Campionul european de box la categoria mijlocie, italianul Carlo Duran, și-a apărat cu succes titlul, învingîndu-i prin descalificare în repriza a 13-a pe șalangerul său oficial, englezul Johnny Pritchett. Meciul s-a disputat pe ringul Palatului sporturilor din Milano și a fost urmărit de peste 10 000 spectatori.

În fotografie: o fază din meciul Duran—Pritchett. Boxerul italian (dreapta) trimite o lovitură de stînga în figura lui Pritchett. (Telefoto A.P.-Agerpres).

Campionul olimpic și european, polonezul Jerzy Kulej (în vîrstă de 28 de ani) nu va participa la campionatele europene de la București, fiind în această perioadă ocupat cu studiile la Institutul de Cultură Fizică și Sport.

La Berlin s-a disputat întîlnirea internațională de box dintre echipele R.D. Germane și Finlandei. Gazdele au obținut victoria cu scorul de 10—8.

Campionul european de box la cat. semiușoară, polonezul Josef Grudzien, finalist la J.O. din Mexic, a anunțat că va abandona activitatea competițională. Grudzien este în vîrstă de 29 de ani. În anul 1964, la J.O. de la Tokio, el a cucerit medalia de aur la categoria respectivă.

Meciul pentru titlul european la categoria cocoș dintre deținătorul titlului Salvatore Burruni (Italia) și scoțianul Walter McGowen va avea loc la 27 februarie la Roma.

Ingrid Lafforgue campioană a Franței la slalom uriaș

PARIS, 21. Ingrid Lafforgue a cîștigat la Villard de Lans titlul de campioană a Franței în proba de slalom uriaș cu timpul de 1:45,89, fiind urmată în clasament de Florence Steurer — 1:46,12 și Britt Lafforgue — 1:48,78. Isabelle Mir nu a participat la întreceri, iar Françoise Macchi a căzut la 200 m de sosire.

În jurul balonului rotund

● În vederea meciurilor din preliminariile campionatului mondial, antrenorul Rajko Mitici intenționează să întărească reprezentativa Iugoslaviei cu cîțiva jucători aflați în străinătate. Este vorba de **Vasovici** (Ajax Amsterdam), **Skoblar** (Hannover 96), **Iusufi** (Eintracht Frankfurt) ș.a.

● Cunoscutul jucător vest-german **Beckenbauer** a fost amendat cu suma de 1000 mărci (250 de dolari) pentru comportarea nesportivă avută în meciul cu Hannover 96.

● Antrenorul cehoslovac Jozef Marko a declarat că intenționează să mențină o formație standard pentru toate meciurile internaționale. Aceasta pentru a omogeniza următorul 11 pentru o eventuală calificare în turneul final al C.M.: **Viktor** (Dukla Praga) — **Dobias** (Spartak Trnava), **Horvath** (Slovan Bratislava), **Plass** (Skoda Plzen), **Hagara** (Spartak Trnava), **Geleta** (Dukla Praga), **Kuna** (Spartak Trnava), **Vesely** (Sparta Praga), **Jokl** (Slovan Bratislava), **Adamec** (Spartak Trnava), **Kabat** (Spartak Trnava).

● Federația iugoslavă de specialitate a hotărît ca în meciurile de campionat și de Cupă să poată fi schimbat — pe toată durata meciului — un portar și un jucător de cîmp. Pînă acum s-a putut schimba doar un singur jucător, pînă la pauză.

● Potrivit ziarului „Sun", absența îndelungată a celebrului jucător **Jimmy Greaves** din națională de fotbal a Angliei ar fi fost determinată de o neînțelegere între acesta și antrenorul Ramsey.

Publicul reclamă insistent prezența lui Greaves în „11"-le britanic și se pare că atacantul lui Tottenham și-ar putea face reintrarea la 12 martie, în meciul cu Franța.

● Echipa Argentinei se va pregăti pentru „mondialele" din Mexic în Bolivia, la altitudinea de peste 3 000 m, Primul joc de verificare va avea loc, luna viitoare, în orașul La Paz.

● Selecționata Japoniei (medalie de bronz la J.O. din Mexic) speră să se califice pentru turneul final al campionatului mondial. În programul său de pregătire sînt prevăzute pentru anul acesta turnee în Italia și R. F. a Germaniei.

● Formația „Flamengo" din Rio de Janeiro, cu ani în urmă unul dintre cele mai puternice cluburi braziliene, trece printr-o serioasă criză financiară. Pentru a ieși din impas, conducerea clubului „cariocas" a pus pe lista de transferuri 10 jucători, între care se numără și internaționalul Silva.

● Ernest Stojaspal, fosta vedetă a echipei de fotbal a Austriei, s-a retras din activitatea competițională la vîrsta de 44 de ani. În ultimul timp, Stojaspal deținea postul de antrenor-jucător, la clubul belgian Sporting Athus.

In „Liga europeană" de tenis de masă

Anglia—România 6-0!

ESTON, 21 (prin telefon). În această localitate engleză a început vineri seară, întîlnirea internațională de tenis de masă dintre echipele Angliei și României, contînd în cadrul „Ligii europene". După primele șase partide, formația țării gazdă conduce cu 6—0: Barnes — Dumitriu 2—0 (14, 16), Neale — Doboși 2—0 (18, 15), Mary Wright (Shannon) — Maria Alexandru 2—1 (17, —14, 13), Barnes, Neale — Doboși, Dumitriu 2—0 (10, 13), Wright, Neale — Alexandru, Doboși 2—0 (17, 17), Barnes — Doboși 2—1 (15, —14, 17). În momentul convorbirii telefonice a început cel de al șaptelea meci și ultimul: Neale — Dumitriu.

Handbaliștii japonezi vor evolua în România înaintea C. M. din 1970

TOKIO. — Selecționata masculină de handbal a Japoniei va participa la campionatul mondial, programat anul viitor în cursul lunii februarie în Franța. Echipa japoneză urmează să susțină în primăvară mai multe jocuri de antrenament în România.

PANORAMIC SPORTIV EXTERN

Italianul Renato Longo, nume sonor în lumea ciclocrosului

Zăpada cedează treptat locul zloatei și, curînd, vom fi din nou prezenți pe terenurile de fotbal. Pînă atunci, însă, să acordăm fotbalului prioritatea pe plan internațional, amintindu-vă că în săptămîna ce urmează sînt programate meciuri-șoc: Belgia — Spania, în grupa a VI-a a preliminariilor C.M. (din care mai fac parte Iugoslavia și Finlanda), partidă decisivă pentru calificarea în turneul final. Pentru gazde victoria ar echivala, practic, cu asigurarea biletelor de avion pentru Mexic, Belgia avînd 7 puncte. Alte dispute interesante vor fi Spartak Trnava — A.E.K. Atena și Manchester United — Rapid Viena, ambele în „C.C.E." În sfîrșit, un „desert", Iugoslavia — Suedia amical.

Tot în săptămîna ce urmează încep campionate mondiale în care sînt angrenați reprezentanții României, fapt pentru care le vom aminti, chiar dacă ponderea în ziar va reveni rubricilor de specialitate. Anume, cele de lupte, pe care le găzduiește Argentina (Mar del Plata), cele de biatlon care vor avea loc în Polonia (Zakopane), cele de hochei (grupele B și C) programate în Iugoslavia (Ljubljana și, respectiv, Skoplje) și — bineînțeles cele ale boburilor de 4 persoane din S.U.A. (Lake Placid).

Desfășurarea a încă alte două campionate ale lumii și debutul unui al treilea ridică la 7 cifra „mondialelor", deci, statistic, unul pe zi! În speță, pentru completarea listei: patinaj artistic în S.U.A. (Colorado Springs), ciclocros în R. F. a Germaniei (Magstadt) și Marele Premiu (automobilistic C.M. formula 1) al Republicii Sud-Africane (Capetown). L-am ales, pentru comentare ceva mai în amănunt, pe cel de ciclocros.

Specialiștii sînt unanimi: circuitul de la Magstadt, orășel situat la circa 20 km de Stuttgart, constituie o probă ce pune accent în primul rînd pe calitățile „cicliste" propriuzise, traseul solicitînd mai ales rezistență în regim de viteză și de forță. E o caracteristică prezentînd avantaj, în special, pentru marii favoriți, dintre profesioniști detașîndu-se în acest sens vest-germanul Wolfshohl, italianul Renato Longo și actualul deținător al titlului, belgianul Eric De Vlaeminck. De menționat că niciunul dintre ei n-ar fi la prima întîlnire cu victoria și că suporterii belgieni au mari speranțe în reeditarea dublului succes de familie din 1968, cînd frații Eric (la profesioniști) și Roger (la amatori) au făcut ca numele de Vlaeminck să figureze de două ori într-un an pe lista de onoare a campionilor mondiali. De altfel, ei vor fi prezenți la start, și în acest an, iar presa de specialitate, și nu numai cea din Belgia, îi situează, prin forma arătată, în rîndurile favoriților. Asta nu înseamnă, însă, că ceilalți pretendenți autorizați s-ar fi resemnat și consideră zarurile deja aruncate... Oricum însă, întrecerea ne prilejuiește și reflecții legate de absența românilor. Dintre toate formele de ciclism competițional, ciclocrosul este, probabil, cea mai puțin costisitoare material. Trasee se pot găsi în țara noastră mai multe chiar decît practicanți. Nu cumva faptul că această ramură cere enorm de mult antrenament să fie explicația? Rîndurile de față nu reprezintă, neapărat, o critică; în schimb, am dori mult să constituie prilej de meditație pentru forurile de resort și — bine ar fi! — un punct de start al măsurilor concrete pentru dezvoltarea ciclocrosului în România, încît, peste un an, să putem avea dreptul de a-i lăsa rubricii de specialitate și comentarea „mondialelor" de ciclocros.

Din agenda bine încărcată a săptămînii, vă vom mai aminti o serie de mari concursuri de schi: Jocurile Nordice (la Lahti, în Finlanda), Cupa Klauss (la Marteau, în Franța), Cursa Stockholm (la Enebyberg, lîngă Uppsala) și Cursa Finne Mărtin (la Kopparberg), ambele în Suedia și cuprinzînd curse de fond pe distanțe neuzuale (50 și 70 km la bărbați, 15 și 25 km la femei!), campionatele europene de juniori (la Bollnäs, în Suedia) — toate la probe nordice; Cupa Squaw Valley (în S.U.A.), Holmenkollen-Kandahar (la Oslo), cupele Berchtesgaden (în R.F.G.), Calingwood (în Canada, la Ontario), Jasper (în provincia Alberta din Canada), Carpaggio (în Italia), Popova Sapka (în Iugoslavia), Super Molina (în Spania)...

G. RUSSU-SIRIANU

Protagoniste ale marilor competiții din săptămîna ce urmează: trio-ul Isabelle Mir (Franța), Olga Pall și Wiltrud Drexel (ambele Austria) — de la stînga spre dreapta, toate din plutonul fruntaș al clasamentului pentru Cupa Mondială la schi alpin.

TELEX — RADIO — TELEFON

În cadrul turneului final al campionatului unional de hochei pe gheață, echipa Spartak Moscova a învins cu scorul de 10—6 (4—1, 6—0, 0—5) formația Avtomobilist Sverdlovsk.

■

Cu prilejul unui concurs de atletism desfășurat la Sydney, sportivul australian Philipp May a cîștigat proba de triplusalt cu performanța de 16,72 m. May s-a clasat pe primul loc și în proba de săritură în lungime cu 7,90 m.

■

Primul campionat de rugby al Asiei se va desfășura între 8 și 16 martie la Tokio. La competiție participă: Japonia, Coreea de Sud, Tailanda, Hong-Kong și Taiwan.

■

Campionii europeni la patinaj artistic-perechi Irina Rodnina și Alexei Ulanov au primit titlul de maestru al sportului din U.R.S.S.

■

Cu prilejul unei reuniuni profesioniste de box, desfășurată la Nottingham, „grelul" englez Jack Bodell a dispus prin descalificare în prima repriză de americanul de culoare Edie Rosevelt. În urma unui schimb dur, care a avut loc în primul minut, Rosevelt (108 kg) l-a trimis la podea pe Bodell. Acesta s-a ridicat și în timp ce era numărat de arbitru a fost din nou lovit. Conform regulamentului, Rosevelt a fost descalificat.

■

Turneul final al competiției internaționale de tenis pentru „Cupa Soisbault Montagu" se va desfășura în zilele de 25, 26 și 27 iulie la Paris. Această competiție este rezervată echipelor feminine alcătuite din jucătoare născute pînă la 31 decembrie 1948. La competiție și-au anunțat participarea 10 echipe.

■

În campionatul unional de hochei cu mingea (bandy), S.K.A. Sverdlovsk a învins cu scorul de 7—2 (3—1) pe Stroitel. Trud (Kuibîșev) a întîlnit echipa Dinamo Moscova. Dinamoviștii au repurtat victoria cu scorul de 4—2 (1—1).

Tiparul I. P. „Informația", str. Brezoianu nr. 23—25, București

40368

Redacția și administrația: str. Vasile Conta nr. 16, tel. 11.10.05, interurban 72 și 286. Telex sportrom buc. 180.

PROLETARI DIN TOATE ȚĂRILE, UNIȚI-VĂ!

sportul

4 pagini 30 bani

Anul XXV — Nr. 464 (5898) ZIAR AL CONSILIULUI NAȚIONAL PENTRU EDUCAȚIE FIZICĂ ȘI SPORT Duminică 23 februarie 1969

Echipajele C.S. Sinaia — campioane naționale la bob

SINAIA, 22 (prin telefon). — După multe necazuri și incertitudini, sîmbătă s-au decernat titlurile de campioni naționali la boburile de 2 persoane, la categoriile seniori și tineret. Liderii primei zile, **Stoica — Lospă** la seniori și **Niculescu — Juncu** (ambele echipaje de la Cl. Sp. Sinaia), și-au menținut întîietatea și după consumarea manșelor a III-a și a IV-a. Iată primii cinci clasați în fiecare categorie: **seniori — 1. Stoica — Lospă** (Cl. Sp. Sinaia) 3:29,28 **— campioni naționali pe anul 1969; 2. Nedelcu — Șandru** (A.S.A. Brașov) 3:30,34; **3. Dragomir — M. Dragomir** (Carpați Sinaia) 3:32,61; **4. Hogea — Cristo Cristea** (A.S.A. București) 3:33,70; **5. Tătaru — Gavrilă** (Bucegi Sinaia) 3:36,28; **tineret — 1. Niculescu — Juncu** (Cl. Sp. Sinaia) 3:29,47 **— campioni naționali pe anul 1969; 2. Stavarache — Căpitanu** (Voința București) 3:31,47; **3. Bogdan — Panaitescu** (Cl. Sp. Sinaia) 3:32,22; **4. Panaitescu — Gurgui** (Voința București) 3:33,90; **5. Benghiu — Tătuță** (Bucegi Sinaia) 3:36,30.

În general, este de remarcat asaltul tinerilor, mai ales al pilotului **Niculescu,** care a fost la un pas de a realiza un timp mai bun decît al noului campion al seniorilor, precum și dîrzenia disputei din aceste ultime două manșe, în care sutimile au fost decisive.

MIHAI BOTA — coresp.

LA FOTBAL:

SE APROPIE STARTUL

Așadar, au mai rămas numai 10 zile pînă la reluarea oficială a sezonului — „șaisprezecimile" Cupei... Sînt zile de pregătiri febrile, în care antrenorii fac ultimele retușuri echipelor.

Și această duminică fotbalistică va fi bogată în „amicale" interesante, al căror cap de afiș îl dețin, la București, partida dintre Steaua și Progresul (programată la Ghencea, de la ora 11,00) și în țară, meciul F.C. Argeș—Petrolul, care se desfășoară pe terenul din Topoloveni.

În ziarul nostru de luni, veți găsi amănunte.

IERI LA VOLEI

C.P.B.—DINAMO BUCUREȘTI 0-3 (8, 11, 5)

În cea de a doua etapă a diviziei A de volei feminin, ieri în sala Giulești s-au întîlnit formațiile C.P.B. și DINAMO BUCUREȘTI. Fără să strălucească, dinamovistele s-au impus, cîștigînd în 50 de minute. C.P.B., lipsită și de aportul trăgătoarei principale *Dulău* (căreia i-a expirat viza medicală pe 21 februarie) nu a opus rezistență decît în setul trei. Scor final: *3—0 (8, 11, 5)* pentru Dinamo. S-au remarcat: *Gheorghiescu, Ștefănescu* (Dinamo) și *Vlădeanu, Ionescu* (C.P.B.). Au arbitrat bine: *M. Zelinski* și *E. Iliescu* (București).

V. SANDULESCU, coresp.

ÎN NOUL SEZON SPORTIV VOR COMENTA PENTRU DV.

CANOTAJ
(O dată pe lună, miercurea)

Viorica UDRESCU, maestră a sportului

CAIAC-CANOE
(De două ori pe lună, miercurea)

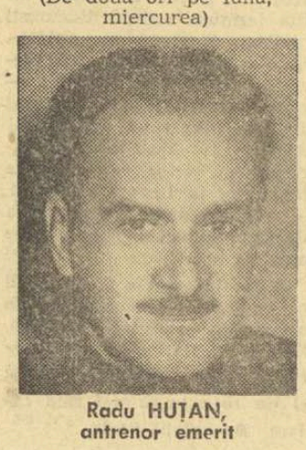

Radu HUȚAN, antrenor emerit

CALARIE
(De două ori pe lună, sîmbăta)

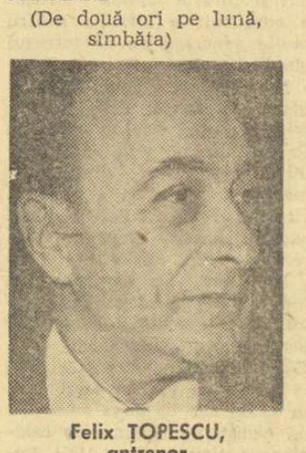

Felix ȚOPESCU, antrenor

HANDBAL
(De două ori pe lună, joia)

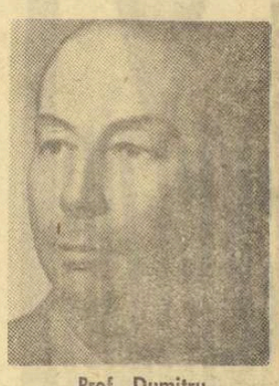

Prof. Dumitru POPESCU-COLIBAȘI, antrenor

RUGBY
(De două ori pe lună, marțea)

Ing. Paul CIOBANEL maestru al sportului

HOCHEI PE GHEAȚA
(O dată pe lună, sîmbăta)

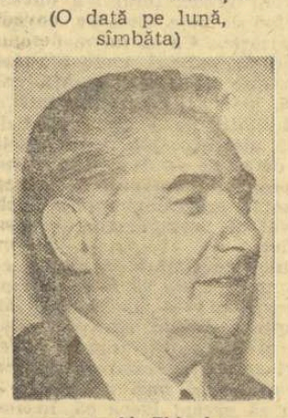

ing. Al. Titinel TEODORESCU, fost internațional asistent la catedra de jocuri sportive a I.E.F.S.

SCRIMA
(De două ori pe lună, sîmbăta)

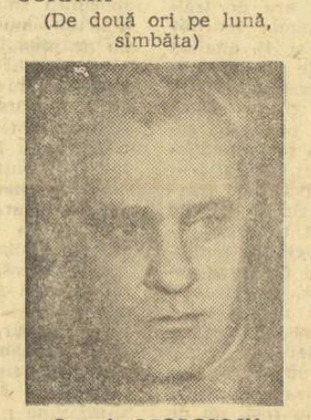

Cornel GEORGESCU, maestru al sportului

CICLISM
(De două ori pe lună, marțea)

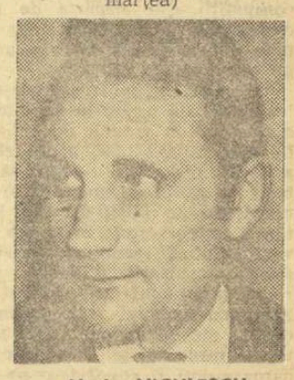

Marin NICULESCU, antrenor

Nedelcea și Györffi excelenți, în reuniunea de aseară

Spectatorii prezenți aseară în sala Dinamo (și au fost aproape 100) au părăsit tribunele nu tocmai satisfăcuți. Doar doi dintre pugiliști au arătat, într-adevăr, calități indiscutabile, dovedind că-și merită locul printre fruntași: Pavel Nedelcea și Ion Györffi.

Primul a condus cu autoritate lupta, întețindu-și pînă într-atît atacurile, încît adversarul său, I. Lungu, a fost numărat de două ori în ultima repriză. Nedelcea ne-a încîntat din nou prin viteza cu care a atacat, prin seriile variate și eficace pe care le-a plasat. Lungu a încercat să țină pasul cu adversarul, mai cu seamă în repriza secundă, dar a lovit de cîteva ori cu mănușa deschisă, motiv pentru care a fost atenționat prompt de arbitrul Epureanu. Victoria lui Nedelcea, la puncte, confirmă forma bună în care se găsește și ne face să ne gîndim cu emoție, cu nerăbdare, la eventuala sa întîlnire cu Gîju, din campionate.

Nu este suficient să vrei să cîștigi; trebuie să știi cum să lupți cu un adversar mai înalt, care posedă un deriutant joc de picioare. Nicolae Enciu n-a știut să găsească cheia victoriei și a pierdut meciul cu tînărul Györffi. Györffi nu ne-a surprins prin boxul său inteligent. L-am admirat și cu alte prilejuri, dar aseară gîndeam că nu va putea rezista loviturilor dure ale adversarului. El nu numai că a rezistat, dar uneori s-a luat „la contre" cu Enciu, i-a plasat acestuia numeroase directe de dreapta la față, s-a deplasat și a eschivat excelent. În asemenea situație, decizia a constituit o formalitate pentru judecători.

Lungu (dreapta) acuză vizibil directa plasată de Nedelcea. Foto: V. BAGEAC

Celelalte rezultate: M. Lumezeanu egal cu P. Ganea, V. Ivan b. p. Șt. Constantin, C. Muscă b. p. R. Ivanciu, P. Dobrescu b. p. Gh. Popa, V. Prodan b. p. Gh. Ene, Gh. Bădoi b. p. C. Stanciu, C. Ghiță b. p. Gh. Voicu, M. Constantinescu b. p. P. Cîmpeanu, Gh. Pușcaș b. k. o. 3 Gh. Stan, I. Petrea b. p. V Tecuceanu.

R. CALARAȘANU

In „Cupa Steaua"

3 RECORDURI DE JUNIORI

În sala de atletism din parcul „23 August" au început ieri întrecerile „Cupei Steaua". Probele primei zile au oferit cîteva dispute atrăgătoare, precum și satisfacția a trei noi recorduri republicane de juniori.

La lungime fete, Alina Popescu (Steaua) a reușit chiar din prima încercare 5,96 m, întrecînd cu 6 cm recordul pe care-l stabilise săptămîna trecută, la concursul internațional (după un debut timid în acest sezon, Alina a depășit momentul „critic" și progresează de la concurs la concurs). Cîteva minute mai tîrziu, Cornelia Popescu (Liceul 35) sare 5,97 m, adăugînd încă un centimetru performanței-record. Săritura cu prăjina a adus și ea o performanță bună, realizată de Mircea Voinea (Petrolul Ploiești), care a trecut 4,37 m — nou record de juniori (v. r. Cristian Ivan 4,35 m în 1967).

Alte rezultate: BĂIEȚI — *50 m:* Gh. Zamfirescu (Steaua) 5,9, T. Iordache (Dinamo) 5,9; *prăjină:* P. Astafei (Steaua) 4,5, Gh. Gligor (Steaua) 4,40; *înălțime:* M. Mitilecis (C.A.U.) 2,00, C. Semen (Rapid) 1,95, M. Preda (Petr. Ploiești) 1,95, M. Chira (Petr. Ploiești) 1,90, R. Moise (C.A.U.) 1,90; *greutate:* Ad. Gagea (Dinamo) 16,14, I. Ciocănescu (C.A.U.) 14,17; FETE — *50 m:* Laura Ratz (Ș.S.A.) 6,7, Gabriela Popescu (Ș.S.A.) 6,8, Ecaterina Mazilu (C.S.Ș.) 6,8. **(A. I.)**

Finala cupei U.A.S.R.

Primii învingători sînt cunoscuți

- Bucureștenii cei mai buni la probele alpine
- Concurenții ieșeni, o surpriză plăcută la fond

PREDEAL, 22 (prin telefon). Studentele prezente la startul primei probe a Cupei U.A.S.R. — slalomul special — au dat dovada unui mare curaj atunci cînd au atacat primele porți de la jumătatea pîrtiei Clăbucetului. Temerarele sportive nu s-au lăsat influențate de unghiul de înclinare al pantei (de altfel destul de mic) și au coborît mai în plug, mai cu o cădere-două, dar au coborît însoțite de aplauzele unui public entuziast și de comentariile competente ale lectorului universitar Constantin Diaconescu. Reprezentantele Bucureștiului, Iașului, Clujului, Timișoarei au atacat cu dezinvoltură cele 24 porți ale traseului.

Studenții, mai îndrăzneți, s-au avîntat în parcurgerea slalomului ca niște adevărați bolizi, dar, problemele puse de aranjarea porților nu s-au lăsat rezolvate ușor și mulți au plătit tribut curajului, atunci cînd nu a fost dublat de o tehnică adecvată.

În Poliștoacă, pe traseul cunoscut, și-au dat întîlnire fondiștii. Aici, toată lumea s-a prezentat la unison din punct de vedere al echipamentului, materialelor și tehnicii, numai pregătirea fizică fiind în măsură să facă trierea menită să determine învingătorii.

REZULTATELE:

Slalom special. Fete: 1. Ursula Orendi (Buc.) 79,3; 2. Ana Sicht (Timișoara) 79,7; 3. Ana Aferman (Cluj) 81.4. Băieți: 1. Wilhelm Mülstater 57,6; 2. Virgil Damian (Buc.) 58,5; 3. Gh. Staicu (Buc.) 59,0.

Fond 3 km. Fete: 1. Mia Calboreanu (Brașov) 23,39; 2. Cecilia Lazăr (Iași) 25,48; 3. Bunice Szasz (Cluj) 26,37. 5 km băieți: 1. Dorin Manta (Iași) 27,38; 2. Nicolae Ciornei (Iași) 28,15.

Paul IOVAN

CAMPIONATELE NAȚIONALE DE SCHI ALE JUNIORILOR

PREDEAL, 22 (prin telefon de la trimisul nostru). Azi în localitate a început ediția 1969 a campionatelor naționale de schi rezervate juniorilor.

Proba de slalom desfășurată pe pîrtia de pe teleferic a fost dominată de reprezentanții județului Brașov. Iată rezultatele înregistrate după două manșe: JUNIORI MARI: 1. A. Bogdan (Clubul sportiv Sinaia) 81,1 s, 2. Z. Hambrik (Universitatea Cluj) 83,2 s, 3. S. Cojocaru (Șc. sp. Brașov) 84,1 s. JUNIORI MICI: 1. Ov. Tuturea (Steagul roșu Brașov) 52,2 s, 2. A. Stroescu (Șc. sp. Predeal) 53,3 s, 3. I. Cîmpeanu (Universitatea Cluj) 57 s. JUNIOARE MARI: 1. Daniela Munteanu (A.S.A. Brașov) 79,9 s, 2. Maria Cîmpeanu (Șc. sp. Brașov) 81,8 s. 3. Dorina Munteanu (Șc. sp. Brașov) 83,7 s. JUNIOARE MICI: 1. Ioana Birsan (Asociația Creația Brașov) 41,5 s, 2. Nela Simion (Șc. sp. Predeal) 43,6 s, 3. Brigitte Seidl (Șc. sp. Reșița) 43,8 s.

Întrecerile continuă.

(P. V.)

Voga yoga

De la o vreme, cu tot mai multă insistență se oferă publicității exercițiile yoghinilor. O curiozitate firească față de un sistem care, din păcate, și-a creat popularitatea mai curînd prin exhibiții excentrice, îndeamnă mulți tineri să se adreseze redacțiilor cerînd lămuriri cu convingerea că yoga le pune la îndemînă mijloace miraculoase de virtute fizică.

Poate că yoga exercițiilor yoga a pornit de la dr. Clemendore sau a fost stimulată de demonstrațiile sale de contorsionism uluitoare, prezentate cu cîțiva ani în urmă sub reflectoarele discret concentrate ale circului. Fapt este că, ulterior, mai multe reviste de mare circulație au prezentat, sub girul unor medici, serii de exerciții yoga. Textele însoțitoare încercau, adesea cu destulă lipsă de îndeminare, să delimiteze exercițiile în sine de cultul mistic care le însoțește în țara lor de origine, în India. Precum tot atît de adevărat este că, multă vreme, tocmai învelișul obscurantist a împiedicat propagarea a ceea ce este avantajos în sistemul yoga.

În ultimul timp, în țările vecine interesul pentru yoga s-a materializat în cărți, în ediții succesive, și în serioase cercetări științifice. Am citit recent o analiză savantă și convingătoare a prof. dr. Dragomir Mateev, membru corespondent al Academiei de Științe din R. P. Bulgaria, care demonstrează valabilitatea exercițiilor yoga în planul educației fizice și care pledează pentru adoptarea lor ca element complementar pe lîngă activitățile sportive obișnuite.

Potrivit yoghinilor, exercițiile lor (pozițiile numite asane) constituie un sistem capabil să ducă la perfecționarea aparatului respirator și a articulațiilor, la modelarea mușchilor și la influențarea structurii organelor interne, iar în final chiar la prelungirea vieții. Se prea poate. Urmează ca cercetările științifice ce se întreprind în lume să ne risipească nedumeririle. Dar încă de la prima vedere, este evident că marea majoritate a acestor exerciții cu caracter static nu pot înlocui exercițiile dinamice cu caracter ciclic, tipice activității sportive.

În stadiul actual, considerăm intenția editurii C.N.E.F.S. de a consacra un volum (în traducere) exercițiilor yoga drept un act de cultură, menit să lărgească orizontul specialiștilor și să satisfacă curiozitatea pasionaților izolați. Dar în marele marș spre educație fizică, în campania de redeșteptare a gustului pentru sport, yoga nu poate fi decît un aliat, nicidecum un înlocuitor cu drepturi depline al mijloacelor clasice

Victor BANCIULESCU

FINALA DE JUDO A DEBUTAT SPECTACULOS

Din nou animație judoka în sala Floreasca. Aseară, echipele finaliste ale primului campionat național au luat startul în cadrul ultimului tur și cel mai important al competiției. După o frumoasă festivitate de deschidere, au intrat pe cele două patrulatere de concurs primele formații: **I.E.F.S.-Universitatea București și Metalul Roman-Politehnica București.**

În meciul I.E.F.S.-Universitatea se aștepta o dispută mult mai echilibrată, dar studenții din Dealul Spirii s-au comportat nesperat de bine adjudecîndu-și victoria la scor: 8-4. În cealaltă partidă inaugurală, disputată pe al doilea patrulater, întrecerile au fost mai „strînse" și puțin a lipsit ca romașcanii să iasă învingători. La categoria 70 kg însă, C. Panțîru a facilitat reușita perfectă a unui deashi-barai (măturarea piciorului avansat) executat de către adversarul său M. Sirhan. Scor final 7-5 în favoarea Politehnicei.

Surpriza s-a produs totuși într-o altă confruntare: **Politehnica Timișoara-Știința Mediaș.** Favorită era garnitura timișoreană, pretendentă la unul dintre locurile fruntașe la această ediție. După trei meciuri, studenții conduceau cu 4-2 dar, înaintea ultimului, rezultatul consemnat pe foaia de arbitraj, devenise 6—4 pentru mediașeni. „Greul" R. Zamfir a reușit să restabilească egalitatea: 6-6. Avînd însă mai puțini ipponi decît Știința, studenții se află în fața riscului de a fi depășiți la potou, astăzi după-amiază.

Dar, iată că pe saltea și-a făcut apariția și formația giulești eană — **Rapid,** avînd ca parteneră de întrecere pe **Vagonul Arad.** Rapidiștii au înregistrat scorul zilei, 11-1, la capătul unor partide deosebit de spectaculoase.

Aflîndu-ne la capitolul spectacol trebuie să subliniem, poate cu majuscule, partida **I.E.F.S.-Știința Mediaș.** Atît studenții cît și judoka din Mediaș au determinat, prin finalizarea unor numeroase procedee tehnice, explozii" în tribune. Rezultat 8—4 pentru studenți.

Iată și rezultatele celorlalte partide disputate aseară: **Rapid-Politehnica București** 9-3, **Metalul-Vagonul** 8-4 și **Universitatea-Politehnica Timișoara** 2-10.

Astăzi, de la ora 16, ultimele partide.

Costin CHIRIAC

I. Hantău (I.E.F.S.) și-a dus în parter adversarul, G. Dan (Universitatea), obținînd în final victoria.

CORESPONDENȚĂ SPECIALĂ DIN VIENA

Karl Schranz — schiorul nr 1 al sezonului

În clasicul concurs „Kandahar" de la St. Anton, schiorul austriac Karl Schranz a obținut o victorie categorică, detașîndu-se și mai mult în fruntea clasamentului „Cupei mondiale". În acest sezon, Schranz a dominat cu autoritate toate concursurile clasice, așa încît de pe acum, el poate fi socotit cel mai bun schior alpin al anului.

Prin longevitatea sa sportivă și succesele răsunătoare obținute de-a lungul a peste un deceniu, Karl Schranz poate fi asemănat cu ciclistul Jacques Anquetil. Schranz a mai cîștigat concursul „Kandahar" cu 12 ani în urmă, cînd abia împlinise 18 ani!

Care este „secretul" acestui valoros schior? Egon Schöpf, antrenorul lui Schranz, spune că fiecare secundă cîștigată de elevul său față de adversari echivalează cu sute și sute de ore de muncă intensă. În plus, el s-a străduit mult ca să-și perfecționeze tehnica și poziția. Dacă francezul Killy era omul cu un „start catapult", Schranz a devenit schiorul cu „finiș catapult". Imaginile filmate au dovedit, atît la Hahnenkamm cît și la St. Anton sau Kitzbühel, cît de mult contează „finișul". Pe ultimii metri el i-a întrecut, deseori, pe elvețianul Daetwyler și pe compatriotul său Messner.

Poziția ghemuită — care cere forță și rezistență enorme — a fost folosită de Schranz pentru prima dată, în 1961, la concursul „kilometrul lansat". El are meritul de a fi perfecționat și de a fi utilizat, cu mai multă eficacitate această poziție imaginată de francezul Jean Vuarnet. Menținerea acestei poziții prezintă, însă, multe dificultăți, motiv pentru care numeroși schiori nu fo-

Karl POITNER
redactor la „Kronen Zeitung" — Viena

(Continuare în pag. 4 a)

SPORTUL magazin

Din isprăvile cutezătorilor români

DE PE PRISPA DÎMBOVIȚEI, CĂTRE MALURILE SENEI, ÎN GOANA AUTOMOBILELOR...

Trei curse românești avînd ca obiectiv reducerea timpului

Socotit drept capitală a lumii și *„orașul lumină"*, Parisul a constituit o atracție pentru multe generații de pe întregul glob pămîntesc.

Nici românii n-au rămas în afara tentației de a-și lega, într-un fel sau altul, numele de Paris, folosind, unii chiar condiții și mijloace dintre cele mai năstrușnice de a străbate, cît mai rapid, distanța dintre capitala noastră și cea a francezilor.

Bunăoară, un oarecare Ion Ionescu (nu tresăriți, rapidiștilor !) — numele e banal dar performanța e meritorie — a făcut drumul de la București la Paris, pe jos, în anul 1900, în 81 de zile de mers zdravăn ; un ciclist, cu renume de campion la timpul său, Alois Pucher, care întemeiase și primul velodrom bucureștean la finele secolului trecut, a realizat întiia legătură ciclistă București —Paris, în 11 zile și jumătate. Lui i-a urmat, tot în 1900, literatul Constantin Cantilli — care făcuse cu șase ani mai înainte, împreună cu poetul Alexandru Macedonski, excursia cu velocipedele, de la București la Brașov și înapoi — a ajuns de la București la Paris în numai 10 zile și șase ore.

O franțuzoaică a făcut raidul călare Paris — București, iar un ofițer din cavaleria noastră, Bălăcescu, i-a întors vizita pe ruta inversă, stabilind astfel și el un record : primul raid călare București—Paris.

Regretatul erou-aviator George Bănciulescu — primul pilot-aviator în lume care zbura cu proteze la ambele picioare — a făcut, de asemenea, primul zbor românesc dintre cele două capitale, și un timp se părea că febrilitatea performanțelor s-a oprit, lăsînd numai trenului sarcina să întrețină terestru, confortabil și regulat legătura.

Dar iată că în anul 1927, un echipaj românesc, alcătuit din *Henri Manu* și *Edgard Mendel*, a stabilit și cea dintîi legătură a rutei dintre cele două capitale. A plecat din Piața Automobil Clubului Român (actuala Piața a Palatului Republicii) și a frînat automobilul la Paris, după 58 ore de goană întreruptă doar pentru alimentarea mașinii. Membrii echipajului au condus, firește, cu schimbul.

O dată stabilit primul timp, după trei ani a fost realizat al doilea. În noiembrie 1930, echipajul *Constantin Cantacuzino — Jean Calcianu — Paul Dinopol* a parcurs distanța București — Paris în numai 44 ore și 10 minute. *„Mai repede decît Simplonul"* scriau ziarele vremii și performanța consacra, deopotrivă, potențialul tehnicii noi și virtuțile sportive ale românilor.

Dar între 18 și 19 aprilie 1931, iată că un al treilea echipaj bucureștean, condus de *Marin Butculescu*, care concurase și la raliul de la San Remo, a atacat recordul și a reușit o performanță cu totul deosebită pentru acele vremi : 39 ore și 45 minute.

Cu titlu de curiozitate se cuvine să arătăm că azi, legătura aeriană între București și Paris e efectuată de avioanele comerciale, în mod curent — în acele zboruri fără escală — sub trei ore.

În orice caz, în palmaresul rutei — terestră sau aeriană, — românii și-au notat și ei prezența.

Dar competiția începută chiar în primul an al secolului nostru încă nu s-a terminat.

Cu ce se va ajunge de la București la Paris în mult așteptatul an 2000 ?

Și, mai ales, în cît timp ?

Dinu PROTOPOPESCU

Frumoasele trofee

Trofee noi vor străluci pe piepturile învingătorilor, îmbogățind sipetele de amintiri ale campionilor stadionului. Consiliul Municipal București pentru Educație Fizică și Sport și Federația Română de Atletism, dînd curs sugestiilor, dar și unor gînduri mai vechi, au emis recent o nouă serie de distincții menite să fie acordate, spre prețuire și memorie, celor mai buni sportivi.

Astfel, campionii orașului București la sporturile individuale vor primi, începînd din acest an, o medalie, ale cărei față și revers sînt reproduse în rîndul de sus al imaginilor alăturate. Componenții echipelor participante la întrecerile de jocuri, clasate pe locurile premiate (I, II și III) își vor îmbogăți colecțiile personale cu brelocuri pe care le puteți admira în rîndul din mijloc.

În sfîrșit, atleților le va fi răsplătită vrednicia printr-o frumoasă plachetă (rîndul de jos).

Subliniind semnificația propagandistică și stimulativă a acestor distincții, nu putem omite maniera estetică și de bun gust în care au fost proiectate, ca și realizarea tehnică ireproșabilă înfăptuită de către meșterii „Monetăriei".

Totodată, C.M.E.F.S.—București, va acorda suplimentar cupe din cristal (adevărate opere de artă) echipelor învingătoare la campionatele Capitalei în întrecerile de seniori, juniori și copii.

În încheiere, o strîngere de mînă inițiatorilor și o caldă urare de succes celor care își vor disputa frumoasele trofee.

(v. ch.)

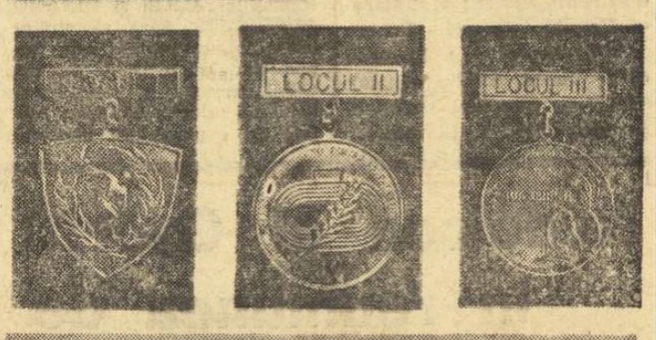

IARNA VINE, IARNA TRECE...

Deși sezonul 1968—1969 mai are de trăit cinci-șase săptămini, iar agenda marilor competiții este departe de a-și fi epuizat capetele de afiș, putem trage de pe acum unele concluzii referitor la prezența noastră pe arena albă.

Cu excepția boberilor, acești pasionați colecționari de argint la Cervinia și Lake Placid — nimic vrednic de reținut, nici măcar în disciplinele care, acum cîțiva ani, începuseră să ne dea — cum să zic — de doi bani speranță... După o scurtă zvîcnire generatoare de iluzii deșarte, hocheiul autohton a revenit acolo unde era și firesc să revină, ținînd seama de relația implacabilă dintre aspirații, mijloace și rezultate — recte, la nivelul mediocrității absolute. Cauzele fenomenului sînt multiple; s-a vorbit despre ele, se va mai vorbi probabil, în viitorul apropiat, se vor preconiza măsuri al căror enunț îl cunoaștem pe de rost, nu de azi, de ieri — așa încît nu văd de ce am insista. O brumă de nădejde se înfiripase parcă, la un moment dat, în legătură cu biatlonul, bizară mixtură de Kalevala și Robin Hood. Și aici, ca și în atîtea alte domenii ale sportului sub zero grade, totul s-a dovedit a fi un simplu foc de paie. Ceea ce, desigur, nu ne prea încălzește... Ca să nu mai pomenim de schi sau de patinaj, unde blajinele progrese înregistrate de reprezentanții noștri rămîn, totuși, la distanțe cosmice față de treapta onorabilității pe scară mondială. N-am auzit încă nici o șoaptă despre skeleton — săniuța de curse — deși această specialitate, mai puțin pretențioasă decît bobsleigul, figurează în programul internațional, inclusiv la nivel de campionate europene și jocuri olimpice.

Bineînțeles, unor constatări de natura celor de mai sus nu trebuie să li se atribuie intenția — inexistentă — de bilanț. Mă gîndesc doar, apropo de ele, că avem atîtea zone montane, prielnice disciplinelor hivernale, atîția tineri zdraveni, temerari, plini de elanuri și de aptitudini încă nesondate — și-mi vine greu să accept ideea că, în concertul superior al gheții și zăpezii, sportul românesc figurează, de fapt, numai prin performanțele unui careu de ași, în frunte cu inepuizabilul Ion Panțuru...

Dan DEȘLIU

REFLECȚII...

● Dacă nu marchezi tu adversarul, îți marchează el golul.

● Dacă nu-i foc, nu-i nici fum. Și totuși, la unii fotbaliști, chiar fără „foc ...sacru", există fumuri.

● 4—3—3, 1—4—2—3, 4—2—4, 3—3—4, etc., formule magice, care, ca orice magie, sînt înșelătoare... dacă n-are cine să le pună în viață.

● Ofsaidul la fotbal e „sarea în bucate". Păcat, însă, că unor arbitri le place adesea... mîncarea prea sărată.

● Pentru sănătatea noastră, cît mai puțin, „în sănătatea noastră".

MINI-SPEOLOGI

Pe publicistul ceh, VLADIMIR STARKA, l-am cunoscut cu cîtva timp în urmă la Praga, ca pe unul dintre pasionații îndrumători ai tineretului școlar în tainele speologiei. Atunci, și în schimbul de scrisori ce a urmat, noul prieten relata amănunte interesante din activitatea „minispeologilor" cehi. Iată cîteva rînduri dintr-o recentă scrisoare a sa :

„Dragă prietene, speologia a prins în mrejele sale un mare număr de tineri de la noi. Ei (unii nu depășesc 15 ani) manifestă o atracție deosebită pentru formele carstice în care este atît de bogată Cehoslovacia. Neexistînd o organizație centrală, tinerii speologi sînt constituiți în numeroase „secțiuni carstice", multe dintre ele activînd sub îndrumarea Muzeului Național din Praga.

Practicarea speologiei impune, în primul rînd, o bună pregătire sportivă. Trebuie să ai cunoștințe de alpinism, să știi să minuiești scările, corzile și celelalte accesorii, să ai o bună pregătire fizică. Răsplata tuturor eforturilor o constituie admirabilele formațiuni carstice, stalactite, stalagmite de diferite forme, săli, cuprinse de mister, cu argile și ape subterane. Iată cîteva din satisfacțiile oferite de această frumoasă activitate științifico-sportivă.

Și acum să-ți prezint cîteva din „expedițiile" noastre. Una din „secțiile carstice" a organizat o mare expediție speologică în carstul Slovaciei, unde s-au explorat grotele necunoscute de la Dolny vrch. Cu această ocazie s-au efectuat coboriri în grote adînci de pînă la 100 metri. Elevii școlii generale din Revnice, un orășel situat la 20 km de Praga, condus de învățătorul Z. Vales, au organizat o astfel de expediție în România, în Munții Făgăraș și în regiunea carstică a Munților Apuseni.

Ar mai fi multe de spus, dar mă opresc aici. O singură completare : ratificarea principală pentru care am organizat astfel de „secțiuni carstice" a fost crearea unor colective de tineri protectori ai naturii, de îmbinare a științei și sportului".

Cu toată prietenia,
Vladimir STARKA

Poate că aceste excursii, care au ceva din romantismul întîmplărilor povestite de Jules Verne, ar trebui organizate și pentru micii noștri școlari.

Emanuel FANTANEANU

Literatura contemporană și eroul sportiv

Oglindă fidelă a realității, literatura înregistrează cu luciditate fenomenele esențiale ale vieții, le filtrează și le redă marelui public în imagini artistice uneori de o mare valoare.

Sportul, fenomen cu adînci implicații sociale, a pătruns încă de la originile sale care se pierd în antichitate, în lumea artelor, oferindu-le numeroase izvoare de inspirație și înrudindu-se deseori cu ele.

Scriitorii de la sfîrșitul secolului trecut și cei din al XX-lea, tentați de ineditele, variatele și tumultuoasele aspecte ale acestei mari realități — sportul, au introdus în operele lor eroi sportivi. La început au făcut-o cu timiditate, apoi cu hotărîre și siguranță.

Jack London, Bernard Shaw, Faulkner, Kipling, Hemingway, Montherlant sînt numai cîțiva dintre condeierii de frunte care au coborît în arenă, pe terenuri sau în culisele întrecerii sportive, imortalizînd fragmente din această activitate atît de specifică omului modern.

Lumea sportului cu eroii, campionii, antrenorii, spectatorii, managerii săi, intră astfel în literatură — devenind și aici ca și în viață, personaje vii, convingătoare, reale.

Vreau să mă opresc la două din operele literare apărute la noi, în care autorii realizează două portrete de sportivi — care vor rămîne, fără îndoială, în galeria eroilor reușiți ai acestui gen.

Primul este MIDGE KELLY din povestirea scriitorului american Ring Lardner „Campionul" („Cuibul dragostei" — Meridiane 1968).

Autorul creionează un tip cu trăsături extrem de dure, brutal, fără scrupule, arivist și josnic. Din fericire nici chiar în fauna nesănătoasă a boxului profesionist — acest tip nu se poate găsi decît rar.

Toată ironia lui Lardner se varsă și arde cu puterea unui acid, condamnînd individul care de pe poziția de as sportiv sfidează toate normele umanitare.

Angrenajul de culise al boxului profesionist este reliefat cu o realitate nudă și prezentat ca o mașinărie infernală în care doar un caracter echilibrat și puternic poate scăpa nealterat.

Acest „Campion" este un om în afara societății, un declasat moral și intelectual căruia boxul i-a făurit o falsă aureolă, iar presa și publicitatea deșănțată, coruptă și falsă, i-a întocmit o biografie complet diferită de realitate.

Celălalt este Alex Kühn.

Unul din cei trei frați, eroii romanului „Disperații" al scriitorului vest-german Henry Jaeger, este un mare atlet, alergător de fond care vizează o participare olimpică și chiar o medalie de aur.

În carte găsim adevărate pagini de antologie sportivă. Cel ce a scris-o se dovedește un fin și competent cunoscător al sportului, al spectacolului sportiv, cu toate implicațiile lui.

Felul în care descrie Jaeger o cursă de 10 000 de metri, cum reflectă reacțiile tribunei, modul documentat în care vorbește despre punctul mort, antrenamentele sportive, regimul de viață al sportivului cunoașterea perfectă a mentalității spectatorului, a antrenorului, managerului, a medicului sportiv, a rudelor atletului, dovedesc o strînsă legătură cu acest domeniu în care se simte acasă.

Pentru eroul cărții, Alex — participarea la Olimpiadă este țelul vieții lui, este însăși rațiunea de a exista — pentru care renunță la familie, prieteni, viață personală.

Fanatismul lui este grefat însă pe o bază morală șubredă ; la primul mare eșec — la un pas de Olimpiadă — fiind descalificat pentru jenarea adversarului — resorturile lui psihologice cedează.

Exclus temporar din viața sportivă, el a devenit un dezaxat — un om fără căpătîi și fără ancoră, ajungînd părtaș la un jaf și sfîrșind în boxa acuzaților.

Acestea sînt două aspecte ale acelui subsol al sportului, unde se poate ajunge numai fără busola rațiunii și a omeniei. Sînt excepții triste — care aparțin unei lumi a sportului unde domnește corupția și afacerismul.

Cei doi autori departe de a glorifica astfel de eroi sportivi —îi înfierează cu hotărîre — atît pe ei cît și condițiile în care au posibilitatea de proliferare.

În antiteză — fața normală, firească a adevăratului sport, apare cu atît mai clară și mai nobilă.

Dorin ALMAȘAN

Recenzie: **JUDO**

de ION L. AVRAM

„Judo", recenta lucrare a profesorului Ion L. Avram, reprezintă debutul în literatura sportivă de specialitate și constituie un necesar (și mult așteptat) îndreptar pentru toți tinerii preocupați să dezlege cifrul acestui sport.

Concepută sub forma unui manual ce urmărește să-l familiarizeze pe cititor cu toate elementele domeniului respectiv, lucrarea începe cu un scurt istoric în care sînt menționate etapele evolutive parcurse de acest sport, principiile care l-au generat și care-i stau astăzi la bază, principalii lui slujitori și marii performeri, posesori ai gradelor Dan (corespunzătoare categoriei maeștri) și purtători ai centurilor roșii și negre.

Aducîndu-l la zi, și pregătindu-l pe tînărul judoka pentru tehnica propriu-zisă, autorul îi prezintă mai întîi preliminariile luptei : „priza", „poziția fundamentală", „deplasarea pe saltea", îi oferă „indicații asupra utilizării rationale a forței", „principiile dezechilibrării adversarului" și „tehnica căderilor". Apoi, într-o sută de pagini, ideal servite de materialul grafic, sînt prezentate procedeele de luptă cuprinse în primele trei grupe, „demonstrații" însoțite de substanțiale indicații tactice și metodice.

Fidel scopului urmărit — de a realiza un material accesibil tuturor categoriilor de cititori — autorul a adus prin volumul său o importantă contribuție la popularizarea judo-ului în România, facilitînd, totodată, tinerilor judoka învățarea corectă a alfabetului acestui sport. Lucrarea reprezintă, în același timp, un prețios ghid în pregătirea viitorilor performeri.

Grijuliu față de cititorul căruia îi mediază înțelegerea prin explicarea termenilor străini și prin relații suplimentare la fiecare paragraf, apelînd, de cîte ori situația o cere, la înlăturarea caracterului contondent pe care-l presupune unul sau altul dintre procedee și evidențiind aspectul educativ pe care trebuie să pedaleze oricare antrenor în procesul de instruire, autorul oferă un volum deosebit de instructiv, scris într-un stil agreabil și curgător.

Atașînd și un micro-dicționar japono-român, ce cuprinde cuvintele uzitate în lucrare și obligatorii pentru vocabularul oricărui judoka, antrenorul Ion L. Avram încheie o carte despre utilitatea și interesul căreia vorbește... succesul ei de librărie : 13 000 de exemplare epuizate în 48 de ore și multiple alte solicitări, cerințe care presupun o urgentă ediție a doua.

prof. Anton MURARU
secretar general al
Federației de Judo

O PRODUCȚIE A CASEI DE FILME «BUCUREȘTI»

Duminicile unui nesportiv

Sfîrşit de vacanţă

Pentru studenţi, fireşte, deoarece în profesia mea şi a altora nu există vacanţă. Există doar concedii, însă ştiu că, de la o anumită vîrstă, chiar în concediu nu faci altceva decît să te gîndeşti la ceea ce ai părăsit pe cîtva timp şi vei relua curînd. Te gîndeşti mereu şi te frămîntă calitatea muncii tale, modul în care poţi obţine de la ea mai mult şi mai bun, acea calitate, care e etalonul oricărei civilizaţii şi culturi. Nu pretind că asta e bine sau că incapacitatea de a te detaşa integral de preocupările vieţii este ideală. Ea se datoreşte, probabil, conştiinţei ajunse la maturitate, care înţelege că se mai pot atinge culmi în orice domeniu, oricît ar fi el de neînsemnat — deşi, în ce mă priveşte, am crezut mereu că toate domeniile de activitate sînt deopotrivă de importante şi că, întocmai ca la motoare, maşini şi ceasornice, unde un şurub nu e mai preţios decît este altul, în societate numai desăvîrşirea tuturor „şuruburilor" asigură armonia deplină. De asta, doar în adolescenţă şi în tinereţea consacrată studiului poate fi vorba de vacanţe, în sensul deplin al cuvîntului.

Cum vacanţa a luat sfîrşit, i-am întîlnit pe cîţiva dintre studenţii bucureşteni într-un tren, năpădind compartimentele la Predeal, Buşteni şi Sinaia. În loc de cărţi, maculatoare, caiete, tabele de logaritmi şi dicţionare, aveau cu ei raniţi, schiuri şi, în obraji, bujorii aprinşi ai sănătăţii. Pe chipul lor curat stăruia zîmbetul pe care îl lasă odihna, destinderea, reconfortarea, iar în cele ce spuneau desluşeam accentele de însufleţire ale tinereţii. Privindu-i şi ascultîndu-i, mi-am adus aminte de profesorul acela acru şi posomorît de la o facultate de humaniora din Bucureşti, care voia să le interzică studenţilor de a mai avea activităţi sportive, pe motiv că sportul ar fi „o molimă fără raţiune şi fără leac!". Poate că dacă apuca zilele de azi, ca să-i audă pe studenţii întorşi din Bucegi, în trenul care ne ducea spre Capitală printre mormane de omăt şi pe sub oglinzi scăpărătoare de cer albastru, şi-ar fi schimbat părerea stranie şi lipsită de orice temei logic. Ar fi fost încîntat de povestirile tinerilor despre cabanele calde şi bine amenajate, despre amiezile cu aur solar pe înălţimi, despre alunecarea pe schiuri din vîrful colinelor spre văile cu umbre vineţii sau despre bulgăreala voinicească, dintre băieţi şi fete, la ceasul asfinţitului. Pentru că oboseala intelectuală cu astfel de leacuri se meremetiseşte. Iar o dată meremetisită, setea de activitate, dorinţa de a relua cu mai multă tragere de inimă munca abandonată pe două săptămîni te asaltează ca o avalanşă din munţi.

Şi mă mai gîndeam, acolo, în trenul veşnic călător, cîte decenii, călătoare şi ele, au trebuit să treacă pînă cînd să se împlinească sugestia şi visul lui C. A. Rosetti, care voia să asigure studenţimii române, în toiul iernilor crîncene din veacul trecut, „vacanţii de îndreptare fără plată", adică vacanţe de refacere gratuite. Ceea ce lui Rosetti i se părea umbra unui basm, este azi realitate. O realitate, care m-a făcut să cobor pe peronul Gării de Nord cu o mişcare de flăcău şi zîmbetul tinerilor pe care îi aşteaptă bucuria studiului, după aceea a sportului şi vacanţei.

George SBARCEA

O fotografie document:

Echipajul României, la Lake Placid, acum 37 de ani!

O parte dintre componenţii echipei de bob a României, participantă la campionatele din iarna anului 1932, la Lake Placid, nu mai sînt în viaţă.

Dar fotografia lor s-a păstrat, Iat-o, astfel după cum o reproduce în numărul său din 26 ianuarie 1932, cotidianul „The New York Times" împreună cu nota nominală explicativă şi cu un scurt reportaj de prezentare. Între cei din fotografie, lt. Papană şi cpt. D. Hubert (ambii decedaţi în accidente de pilotaj) aveau să-şi înscrie numele în istoria mondială a bobului, drept cei dintîi campioni mondiali la „bob biplace" (1933).

Conducătorul echipei, pe atunci maiorul Horia Roman, este azi un general pensionar, retras la gospodăria sa din Scăieni — Prahova.

(Foto-documentul aparţine colecţiei V. Firoiu).

Bobul „Motzu" din nou la start

La Slatina, împreună cu cele vreo douăzeci de trofee cucerite într-o viaţă de sport, de către colonelul Mihai Mihail, fost campion naţional de bob şi polisportiv recunoscut — cupe, medalii şi diplome din ţară şi de peste hotare — a fost păstrat de către familie, bobul de patru persoane — „Motzu" — al cărui palmares este ornat de glorioase prezenţe pe pîrtiile de la Sinaia, din Elveţia, din Germania şi din Austria, cu echipaje reprezentînd sportul românesc.

Fiul polisportivului Mihail — Dan M. Mihail, a pus la punct bobul cu care vor fi începute antrenamentele boberilor din secţia de sporturi de zăpadă recent înfiinţată în cadrul clubului sportiv „16 Februarie" al Uzinelor de aluminiu.

„Motzu" — vechi de peste treizeci de ani, reintră astfel în cursă, preluînd de la început un titlu de invidiat — cel de decan de vîrstă al boburilor româneşti, care impune slătinenilor exigenţe de calitate şi de comportare.

Bobul „Motzu", din nou la start — un veteran ce-şi dezice vîrsta — este o realitate cu rezonanţe de legendă contemporană.

SPORTUL Magazin

„BOBUL DE PATRU–O ŞTAFETĂ UNICĂ!"

Ideea scrierii acestui articol mi-a dat-o un venerabil septuagenar, vecin de compartiment pentru două ore în tren de la Bucureşti la Sinaia, care, văzînd cu cîtă pasiune se comenta performanţa lui Panţuru la Lake Placid, făcea remarca că românii — de la mic la mare — aşteaptă isprava bobului românesc de patru persoane, precum omenirea în timpul recentei evoluţii a navei Apollo 8. Departe de a fi ironică, comparaţia mi s-a părut surprinzătoare şi nu lipsită de originalitate.

Nedumerirea mea a fost şi mai mare descoperind în conversaţia sa, idei al căror conţinut depăşea simpla înţelegere a practicii sportive a bobului, dovedind că azi, fenomenul sportiv este în măsură să polarizeze interesul unei întregi naţiuni.

În multe sporturi „cioul" întrecerilor îl constituie probele de ştafetă şi nu întîmplător în atletism, schi fond sau natatie efortul individual uman este conjugat cu al coechipierilor într-o splendidă demonstraţie colectivă de energie şi voinţă de victorie. Paradoxal, deşi bobul este condus de un singur om — pilotul — punerea lui în mişcare este colectivă, iar combustibilul este desprins din însăşi fiinţa umană, ceea ce dă acestui efort o valoare simbolică.

Pe rampa de lansare a bobului, cei patru sportivi asemeni a patru motoare îşi ascultă pulsul încercînd să bată în acelaşi ritm, perfect sincronizat. Cîteva manevre şi la comanda pilotului de start, „motoarele" ambalate în plin, smulg bobul din start lansîndu-l pe traiectoria tobogarului de gheaţă. Toate patru încearcă pe mai puţin de 30 m să smulgă spaţiului şi timpului sutimea de secundă care va cîntări atît de mult în final, ştiut fiind că viteza iniţială imprimată este hotărîtoare, pe parcurs nimic nemaiputînd accelera viteza ci cel mult pierderea ei.

În faţa ochilor se desfăşoară o ştafetă unică. Plecată în ansamblu, echipa încearcă să însufleţească maşina inertă, accelerînd-o progresiv, fiecare echipier pe măsură ce şi-a adus contribuţia, asemeni treptelor unei nave cosmice, predă ştafeta celuilalt urcîndu-se în bob. Treapta I pilotul, a doua mijlocaşul doi, a treia mijlocaşul trei, a patra frînarul. După cîteva secunde tot ansamblul este reunit. Maşina dezlănţuită este obligată să se supună reflexelor şi inteligenţei pilotului. Rolul ştafetei a încetat ? Cîtuşi de puţin ! Începe un joc al dibăciei şi al simţurilor pentru a scăpa din capcanele întinse de presiunile, forţele interne şi externe care se nasc în timpul alunecării. Şi iarăşi, ştafeta se pune în mişcare. De la pilot la frînar şi înapoi, un întreg fluid străbate echipajul : suportul moral dat de conştiinţa prezenţei aproapelui care pentru un minut şi cîteva secunde face parte din fiinţa fiecăruia. Pilotul simte în spatele său nu un obiect inert ci, aşa cum se exprima Eugenio Monti, un „pachet de simţuri". Şi tot el caracterizîndu-l pe S. Siorpaes celebrul frînar cu care a împărţit atîtea victorii şi satisfacţii, spunea că Sergio a fost pentru bobul său a doua cîrmă şi al doilea suflet.

Purtată pe aripile dorinţei de victorie ştafeta trece linia de sosire în ansamblu cedînd cum nu se poate mai plastic ideea de unitate.

● Din palmaresul acestor probe, începînd cu anul 1924 desprindem că supremaţia este deţinută de europeni

● Staţiunea Lake Placid găzduieşte pentru a patra oară întrecerile la bobul de patru persoane, dar acasă la ei, americanii nu au cîştigat decît de două ori.

● Tot din istoria desfăşurării acestei probe, aflăm că ea a fost anulată de trei ori în anii 1933, 1966 şi 1967 din motive tehnice.

Din galeria marilor campioni cităm pe Eugenio Monti — Italia şi F. Feirabend — R.F.G. de cîte trei ori campioni mondiali, W. Fiske şi Benham — S.U.A., H. Kilian şi Ostler — R.F.G., V. Emery — Canada, F. Kapers — Elveţia, Mc Evoy — Anglia de cîte două ori campioni mondiali, iar din 1960 încoace amintim pe S. Zardini — Italia, F. Schelle — R.F.G. o singură dată cîştigători. Dintre frînari amintim pe H. Angst — Elveţia de 3 ori campion mondial ; B. d'Amico — S.U.A. şi J. Beerli — Elveţia de două ori, iar mai aproape pe P. Kirby — Canada şi S. Siorpaes — Italia tot de cîte două ori campioni mondiali.

Este interesant de semnalat faptul că dintre actualii piloţi prezenţi la Lake Placid, nici unul nu posedă titlul mondial la această probă ci numai fostul frînar al lui E. Monti, De Paolis, motiv pentru care lupta pentru supremaţia actuală în bobul de patru va fi şi mai aprigă.

Cîndva această probă a fost un apanaj al coloşilor. La J.O. din 1952, ediţia Oslo, proba a fost cîştigată de R.F.G. al cărui echipaj cîntărea (fără bob) 472,5 kg. Azi, preocuparea tuturor echipelor este de a avea în echipaj veritabili atleţi al căror gabarit să treacă de 1,85 m şi să aibă o greutate în jurul a 80 kg şi pentru care a alerga 100 m în 11,7 sau a sări 1,75 m la înălţime este un lucru obişnuit.

La startul actualei ediţii se prezintă echipaje foarte puternice, în linii mari, cam aceleaşi care au fost protagonistele J.O. de la Grenoble. Cîteva modificări în formula de echipaj a avut darul de a mări potenţialul formaţiilor. Este cazul echipajelor italiene şi al nostru care se anunţă redutabile.

Evident, bobul italian nu-l mai are pe Monti la cîrmă dar consider că prezenţa lui şi experienţa transmisă piloţilor De Zordo şi Gaspari a fost hotărîtoare în victoria de la bobul de două persoane şi va cîntări greu şi în proba de patru.

Echipajele germane conduse de Zimmerer sau Floth, cel elveţian pilotat de Wicki, sau austriece conduse de Thaler sau Kaltenberger, au şanse apreciabile ţinînd seama atît de performanţele anterioare ca şi de excepţionala lor motricitate la start.

Echipajul românesc — într-o formulă nouă cu Focşeneanu şi Tancov debutanţi, alături de Neagoe, sub bagheta magică a lui Panţuru — justifică aspiraţiile noastre la un loc pe podium ca şi ale întregii Europe al cărui vice campion este. De altfel Panţuru din totdeauna a preferat proba de patru persoane unde calităţile sale pot fi mai bine puse în valoare.

Cine l-a ascultat la radio în transmisia după proba de două persoane, nu se poate să nu fi fost izbit de fermitatea glasului său şi de hotărîrea cu care se angaja să-şi tranşeze şansele la proba de 4 Sînt convins că va izbuti.

Americanii a căror cotă de 40:6 a pronosticurilor pentru proba de două persoane s-a dovedit a fi o simplă hazardare de bursă, vor face tot posibilul să se reabiliteze. Ei au în Shefield sau Lamey piloţi foarte talentaţi şi un material tehnic de invidiat

Cursa de azi va decide învingătorul acestei ediţii atît de disputate şi echilibrate.

Să aşteptăm cu încredere evoluţia băieţilor noştri.

prof. I. MATEI

ANTRENORUL EMERIT NICOLAE SOTIR DECORAT DE GUVERNUL FRANCEZ

Cu cîteva zile în urmă, pe adresa federaţiei noastre de volei a sosit o scrisoare din Franţa, prin care se comunică antrenorului emerit NICOLAE SOTIR că a fost decorat cu „MEDALIA DE ONOARE A TINERETULUI ŞI SPORTULUI", ca o recunoaştere a muncii depuse de acest cunoscut tehnician român, timp de doi ani, în calitate de antrenor federal al forului francez de specialitate.

Meritele sale, unanim recunoscute în Franţa, au primit acum, prin această distincţie, o atestare măgulitoare, care face cinste întregii noastre mişcări sportive. Cuvintele prin care col. MARCEAU CRESPIN, Director pentru Educaţie Fizică şi Sport, îşi încheie scrisoarea sînt, de altfel, edificatoare : „Cu această ocazie vă felicit şi vă mulţumesc încă o dată pentru acţiunea dv în favoarea voleiului francez".

Cele patru trepte ale navei

Paul Vialar, nume consacrat în peisajul strălucit al literelor şi culturii franceze, este preşedintele Asociaţiei scriitorilor sportivi din ţara sa.

Paul Vialar a fost atlet şi jucător de tenis, dar mai întîi de toate a fost şi rămîne un mare suflet sportiv, unul dintre cei ce au descoperit prin trăire subtile corespondenţe între viaţă şi sport, apropiind cele două planuri pînă la punctul unde se realizează un transfer reciproc de frumuseţe, înţelepciune şi umanitate.

Drept mărturie, publicăm acest eseu, acest poem rotund făurit din idei de cleştar, rostit la Academia Olimpică internaţională, un fel de universitate liberă de vară, cu sesiuni anuale, inaugurată în anul 1961, chiar în localitatea Olimpia din Grecia.

Reproducem textul din Revista de literatură universală „Secolul 20", nr. 10/1966. Traducerea a fost efectuată de Alexandru Baciu.

Spiritul sportului

Spiritul — spiritul sportului — trebuie să fie totodată o disciplină şi o morală.

Această morală există, deşi cîţiva par să se îndoiască. Unii cred că Sportul înseamnă — înainte de orice — victoria cu prilejul unei competiţii.

Fireşte, ideea de a fi cel mai bun este o idee exaltantă ; însă modul în care cel ce se înclină ştie s-o facă şi îşi admite înfrîngerea, este mai important — credem — decît o facilă acceptare a unei victorii, chiar smulsă cu preţul unor eforturi care pun în lumină voinţa şi posibilitatea pentru o fiinţă umană de a se depăşi pe ea însăşi.

Pentru sportiv există un sens moral — din naştere aş îndrăzni să spun — care îi este propriu şi s-a născut în aceeaşi zi cu Sportul.

Lupta pe care el o duce este, în realitate, o luptă împotriva lui însuşi, însufleţită de dorinţa arzătoare de a exalta calităţile pe care le are ; însă ea este totodată o luptă împotriva rivalilor şi trebuie să fie o luptă fără ură. Despre aceasta cu prilejul multor competiţii (n-aş vrea să amintesc unele faze ale Jocurilor Olimpice) avem nenumărate mărturii. Am avut — trebuie s-o spunem pe faţă — şi mărturii contrarii şi, oricare ar fi calităţile şi posibilităţile excepţionale ale unui om, nimeni mai bine decît el nu ştie în ce măsură se poate afla la bunul plac al unei „scăderi de formă", pe care, fireşte, nu trebuie s-o remedieze prin mijloace factice sau necinstite. În unele zile nu mai ştie să fie ceea ce este în realitate sau vîrsta îşi spune cuvîntul şi el n-a simţit că-i dă tîrcoale, probîndu-i, pe neaşteptate, implacabil, că nu mai este ce a fost. Aceasta constituie o lecţie la fel de însemnată pentru mine ca o victorie ; şi modul în care este primită reprezintă măsura exactă a omului — dacă este în adevăr, un sportiv nu un simplu practicant de exerciţii fizice, mult mai avid de glorie decît de adevărata valoare personală.

. . . .

...Spiritul sportiv este un spirit de nobleţe. El interzice să aluneci pe panta facilului sau a compromisurilor. Uneori poate să fie acela al competiţiilor, însă. totdeauna are un caracter fratern, trebuind să accepte la fel şi înfrîngerea. El încunoştiinţează pe om despre limitele lui după cum îi exaltă şi posibilităţile. El îi oferă momente sublime, satisfacţia de a se fi învins pe el însuşi, dar fără amărăciune — şi recunoaşterea limitelor şi neputinţelor sale, dîndu-i voinţa de a le depăşi numai prin mijloace loiale, raţionale... sportive.

Sportul înseamnă viaţă.

Cred că prin acest adevăr primordial trebuie să se înceapă. Conjuraţia sportivilor este o conjuraţie împotriva morţii.

Nu există viaţă fără acţiune. Nu există acţiune valabilă fără măsură. Nu există măsură fără a te cunoaşte. Nu există posibilitatea de a te cunoaşte total fără Sport.

Numai făcînd sport se măsoară distanţa care există între tine şi ceilalţi. Toate deosebirile : mai întîi, acelea ale posibilităţilor pe care le porţi în tine, pe urmă acelea ale voinţei, caracterului, ale acceptării inferiorităţii tale, convingîndu-te că într-o bună zi, după multă risipă de voinţă şi muncă, vei face mai bine şi vei fi învingător. Înseamnă a-ţi lua propria ta măsură. Cine ar putea astăzi s-o facă — fără să se amăgească — în afară de cel care practică sportul ?

Cea mai frumoasă formulă pe care poate — după părerea mea — s-o folosească un sportiv în faţa învingătorului său este de a-i spune (deplin convins) : victoria ta este victoria mea.

A trăi înseamnă a acţiona. Aş spune, mai mult : ceea ce, în acelaşi timp deosebeşte şi apropie gîndirea şi acţiunea. De fapt, totul nu este să gîndeşti, trebuie de asemenea să poţi acţiona. Şi cum să acţionezi cînd nu eşti obişnuit, antrenat s-o faci, cînd nu poţi ?

Sînt convins că într-o ţară unde oamenii nu ştiu să alerge, ideile nu vin repede... sau prea repede ; însă, în acest caz, ele nu se realizează. Prietenul meu, Jean Giraudoux, spunea : „Ţările care au ajuns primele la Pol sînt acelea care au cei mai buni alergători".

Mînie, furie, acestea nu sînt cuvinte sportive. Singura mînie pe care o încerci, cînd faci sport, este aceea de a vrea să fii mai bun. Singura furie pe care o resimţi este împotriva propriei tale slăbiciuni. Şi singura alinare o obţii prin sport. Şi greu este tocmai de a te proiecta dincolo de tine rămînînd totuşi tu însuţi.

A fi sportiv înseamnă deci a te învinge pe tine însuţi, a te domina. Nu-i vorba însă de a domina omul, pentru a-l aservi sau a-l face să asculte servil, ci dimpotrivă, pentru a-l descătuşa.

Sportul era ieri o serbare cavalerească pentru cîţiva, pentru cîţiva privilegiaţi. Astăzi a devenit o serbare cavalerească pentru fiecare, pentru oricine ar fi. Este mai ales serbarea cavalerească unde chiar învinsul este un învingător, fiindcă s-a învins pe el însuşi. Altădată numai seniorii participau la serbările cavalereşti. Astăzi, dacă vrem, datorită sportului, oricare ar fi originea noastră, putem să fim toţi o rasă de seniori. Astfel, prin Sport, reîntîlnim evoluţia unei lumi bazate pe egalitate.

Desen de **MATTY**

Din însemnările unui inter rătăcitor...

FOTBALUL

Urmăresc cu voluptate sadică nenumăratele propuneri pentru modificarea şi îmbunătăţirea jocului de fotbal. Curg sute de idei, una mai a dracului decît alta, doar, doar o veni ziua aceea cînd vom merge la stadion să vedem ceva nou : echipele militare britanice experimentează desfiinţarea ofsaidului la orice lovituri libere, se lucrează la un proiect care va interzice portarului să-şi ridice mînecile tricoului în timpul meciului pentru ca arbitrul să-l poată recunoaşte în orice fază confuză la poartă, e angajată o controversă acerbă la F.I.F.A. dacă la penalti luăm în consideraţie poziţia jucătorului sau a balonului în careu, şi — ca să fie — se mai lucrează şi la o idee lansată la turneul olimpic, pregătirea unui al patrulea arbitru, în rezervă pe tuşă, gata să intre în joc dacă se întîmplă ceva rău cu ăl de centru sau cu unul din fraţii de pe margine. F.I.F.A. ia toate proiectele, le discută pînă nu mai rămîne nimic din ele, (iar mie, sadicului, îmi dau lacrimile în ochi de bucurie) după aceea — perfida — cere altele ca să le respingă şi pe alea. Eu să fiu F.I.F.A. aş face la fel. De ce schimbăm fotbalul ? Să se schimbe ce-i neserios — legile romanului, ale teatrului, ale picturii, ale universului — dar fotbalul şi alte cîteva lucruri foarte serioase, ştiu eu care, să rămînă aşa, nu din conservatorism, ci din instinctul nostru de a conserva tot ce-i profund omenesc. Fotbalul e prea serios, prea omenesc ca să ne jucăm cu el de-a experimentul. De altfel, arheologii au descoperit că noi, interii rătăcitori, avem în spate 2 000 de ani. Fotbalul n-ar veni din Anglia, ci din Dalmaţia. Pe o piatră de mormînt, vechi de două milenii, se conturează clar, în relief, un adolescent care poartă un balon în mînă, adică un golkeeper. Ce mai vreţi ? Cornerul trebuie să rămînă corner, penaltiul — penalti etc.

ANQUETIL

Fireşte, ca poulidorist nu mă am prea bine cu Anquetil. Mi-a făcut multe figuri urîte, maître Jacques. Mi-a suflat premii de sub nas, a organizat cîteva manevre foarte luxe, a cîştigat nu ştiu cîte curse într-un stil care m-a obligat să tac şi să-mi scot pălăria — îi găsesc multe defecte. Dar azi mă gîndesc cu plăcere la el, ca la un om de-al meu. După o defensivă de un an — care cam mirosea a retragere — Anquetil pare că proiectează o ofensivă pentru '69. Doar pare, nu e nimic precis, abia se sfătuieşte cu Geminiani şovăind dacă să alerge după încă un Tur sau să se rezume la a cîştiga a zecea oară Premiul Naţiunilor, ori a şasea oară Paris-Nice. N-a spus nimic clar, dar lumea, de la bătrînii crocodili la tinerele maimuţe îl simte şi nu mai doarme. Anquetil, la 35 de ani, fără a mai avea ce cîştiga, nu lasă lumea să doarmă. „Pére Jacques pune ceva la cale"... murmură plutoanele. Nimeni nu ştie ce, dar toţi stau cu ochii pe el, gata să-l sfîşie, deşi — după cum a spus-o de cîteva ori — ghiarele lui sînt tocite. Cine crede că Anquetil nu mai poate înhăţa o cursă mare ? Nu ţin la oamenii care înspăimîntă şi terorizează ; cu atît mai puţin la neputincioşii care se lasă terorizaţi. Dar leii bătrîni, leii albaştri, care — fără să mai sară la om şi la ban, doar respirînd — mai cer şi mai silesc pe cei nevolnici să stea la pîndă, anquetiliii aceştia îmi plac, sînt ai mei şi un instinct de bărbat mă îndeamnă să-i mîngîi pe coamă, îndelung, înainte de a adormi împreună în pacea junglei cotidiene.

Radu COSAŞU

RĂSPUNDE Ion Po[illegible]

CONSTANTIN GHIOCEL, PLOIEŞTI. Aveţi o „telegramă rimată" pentru echipajul de bob Panţuru — Focşeneanu. Ne permitem

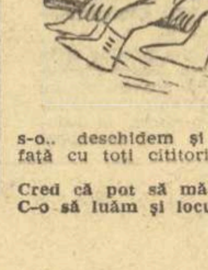

s-o.. deschidem şi s-o citim de faţă cu toţi cititorii :

Cred că pot să mă exprim.
C-o să luăm şi locul prim.
Pînă la aşa ispravă.
Nu-i decît un... „bob" zăbavă !

GEORGESCU BRATILOVEANU, COMUNA PADEŞ. Vie dispută, după cum văd, în sînul corpului profesoral al Şcolii generale din Padeş, în probleme de regulament la şah. Dv, profesor de istorie şi geografie, susţineţi că pionul ajuns, în înaintarea sa, pe ultimul cîmp, poate fi transformat în ORICE piesă aflătoare sau nu în momentul acela pe tabela de joc, teoretic fiind posibil să jucaţi cu 9 regine sau cu 9 cai, să zicem Profesorul de educaţie fizică vă contrazice din răsputeri. Dar, fără... putere, întrucît dv aveţi dreptate ! Regulamentul este de partea dv. şi atunci cînd susţineţi că o mutare se consideră efectuată cînd mîna părăseşte piesa atinsă, dar e preferabil întîi să vă gîndiţi bine şi apoi să efectuaţi mutarea, fără a vă mai răzgîndi pe drum, evitînd astfel situaţia ca adversarul — tot profesorul de educaţie fizică ! — să vă smulgă piesa din mînă !

L. MĂRĂŞESCU, TG. JIU. Îmi pare rău, dar nu vă pot ajuta. În

afară de Rapid, şi, mi se pare, Politehnica Iaşi, celelalte echipe de fotbal din divizia A n-au fost preocupate să ţină la dispoziţia suporterilor lor, bineînţeles contra cost, fotografii ale jucătorilor, deşi cred că aceasta ar constitui o sursă de loc neglijabilă de venituri. S-ar putea vinde multe fotografii, mai ales că, după fiecare înfrîngere, suporterii le-ar rupe. Iar săptămîna următoare, în caz de victorie, le-ar cumpăra din nou !

ION ANCA şi VICTOR CHIRIŢĂ, CRAIOVA. În preliminariile C.M. de fotbal din 1958 (Suedia), am făcut joc egal cu Iugoslavia la Bucureşti (1–1) şi am pierdut cu 2–0 cel de al doilea meci, de la Belgrad. În această întîlnire am prezentat următoarea formaţie : Toma — Zavoda II, Neacşu I — Călinoiu, Panait, Bone — Cacoveanu, Petschovschi, Alexandrescu (actualul secretar general adjunct al F.R.F.), Zavoda I şi Tătaru.

G. OANCEA, PITEŞTI. Vă înşelaţi : meciul cu Turcia, disputat la Ankara, în cadrul preliminariilor C. M. din 1966 (echipa noastră a fost alcătuită, în mare majoritate, din jucători de la Rapid), l-am pierdut cu scorul de 2–1 şi nu 3–0. Şi pentru acest 2–1 au fost criticaţi destul rapidiştii din echipă !

C. RADU, CRAIOVA. Mă luaţi la... rost, după cum constat ! Dar dv nu citiţi ziarul ? N-am publicat că Radu Nunweiller a fost operat de apendicită ? Tot din motive de boală n-a jucat nici Dumitrache, în meciul amical, de acum două săptămîni, cu Universitatea Craiova. Dacă ar fi jucat, poate că n-aţi mai fi fost supărat pe mine dar, în schimb, v-ar fi supărat.. rezultatul.

I. ŞTEFAN, COMUNA VĂLENI. 1. Este vorba de acelaşi Koszka, legitimat, de-a lungul anilor, la U.T.A., Rapid, Steaua şi, acum, la Farul. 2. „Ca orice iubitor al fotbalului, am şi eu o propunere cu privire la echipa pe care trebuie s-o alcătuim pentru meciul cu Grecia". M-aş fi mirat să nu aveţi o astfel de propunere ! Şi se mai spune că ducem lipsă de selecţioneri ! Lăsînd gluma la o parte, trebuie să recunoaştem că formaţia la care vă gîndiţi s-ar putea să fie chiar aceea ce ne va reprezenta la Atena. Nici eu nu-l „văd" mai departe în poartă, pe Gornea, în timp ce pe tuşă ar sta Datcu, Coman, Baumgartner şi alţii. Dar, să aşteptăm şi referinţele pe care ni le vor da în această direcţie primele meciuri de campionat.

Ilustraţii : N. CLAUDIU

Eugen Almer, excelent — 4:21,2 la 400 m liber

REȘIȚA, 22 (prin telefon de la trimisul nostru). Prima zi a concursului de natație ne-a adus un buchet de performanțe excelente pentru actualul stadiu de pregătire al înotătorilor. Pe prim plan se situează performanța tînărului (15 ani) Eugen Almer la capătul cursei de 400 m liber — în această probă, mureșeanul Dionisie Nagy a imprimat de la început un ritm puternic, întorcînd după prima „sută" în 63,0. Pe lungimile următoare Almer și Vl. Moraru au atacat decis, încercînd aproape concomitent; la jumătatea probei : 2:11,2. Încurajat frenetic de numeroșii spectatori, reșițeanul a sprintat irezistibil lăsîndu-și parcă adversarii țintuiți în loc. La 300 m el înregistrase 3:17.8 și doar Moraru reușise să-i prindă plasa. Pe ultimele două lungimi Eugen Almer a fost admirabil, reușind să termine cursa în 4:21,2 — nou record național de seniori și juniori, performanță excelentă pentru început de sezon. Marian Slavic a reușit în fine o victorie asupra campionului și recordmanului țării, învingîndu-l pe Herman Schier chiar în propriul său fief. Cei doi sprinteri au încheiat cursa cu timpi remarcabili : Slavic 55,6 și Schier 55,9. Bucureșteanul (26,5 după 50 m) ar fi putut coborî sub granița celor 55 secunde, dacă nu ar fi slăbit cadența tocmai pe ultimii metri, cînd și-a văzut victoria asigurată. Printre surprize se înscriu, victoria Ancăi Mihăescu asupra campioanei brasistelor noastre, Cristina Stănescu, eleva prof. Vlăhuță, realizînd totodată un timp foarte bun : 1:22,0 (nou record de copii). De asemenea, merită a fi consemnată victoria sibianului Miclăuș (63,4) în cursa delfinilor, ca și cea a Lilianei Dan (13 ani) cu 2:45,4 — nou record la 200 m mixt.

Rezultate tehnice : 100 m delfin (f) : 1. A. Sterner 1:11,4, 2. N. Ștefănescu 1:14,4, 3. A. Anton 1:15,0; 100 m delfin (b) : 1. Miclăuș 63,4, 2. Băin 63,5, 3. Moraru 64,0; 100 m liber (f) : 1. A. Andrei 65,5, 2. L. Dan 68,1 (nou record copii); 100 m bras (f) : 1. A. Mihăescu 1:22,0 (nou record), 2. C. Stănescu 1:23,0, 3. G. Manafu 1:23,6; 100 m bras (b) : 1. V. Costa 1:10,4, 2. A. Șoptereanu 1:10,9, 3. E. Hempel 1:12,2 (!); 100 m spate (f) : 1. A. Andrei 1:11,7; 100 m spate (b) : 1. Giurasa 64,1, 2. Benedeck 64,5, 3. Hohoiu 65,2; 400 m liber (f) : 1. C. Balaban 5:03,4, 2. D. Coroiu 5:07,4; 400 m liber (b) : 1. Almer 4:21,2 — nou record seniori și juniori, 2. V. Moraru 4:23,9, 3. D. Nagy 4:31,6; 200 m mixt (f) : 1. L. Dan 2:45,4, — nou record copii, 2. A. Mihăescu 2:47,5.

Adrian VASILIU

Actualitatea internațională

Trimisul nostru special la C. M. de bob, D. STĂNCULESCU, transmite din S. U. A.:

LUPTA PENTRU MEDALII SE ANUNȚĂ DRAMATICĂ

Vineri, vremea a fost foarte frumoasă la *Lake Placid*, dar, din păcate, soarele care a domnit a ridicat mult temperatura și a făcut o zi grea pentru patinele boburilor. Cu toate acestea, organizatorii, angajați prin contract cu societățile de televiziune, n-au schimbat ora startului — 10 dimineața. Ca atare, simbătă s-a concurat pe o pistă mult mai moale ca de obicei.

Încă de vineri seara, locurile de parcare au fost arhipline, iar a doua zi dimineața s-au format lungi cozi la casele pîrtiei, în pofida prețului de 3,5 dolari pentru bilete obișnuite. Succesul de public a fost extraordinar. Spectatorii n-au avut de ce să fie dezamăgiți : s-a mers tare și, spre satisfacția americanilor, echipajele țării gazdă s-au comportat remarcabil, ele ocupînd, după primele două manșe, locurile 1 și 3—4 în clasament. De menționat însă că, dacă gazdele au făcut tot posibilul pentru a alinia cei mai buni oameni la start, nu același lucru se poate spune despre italieni, oricum mari favoriți. În timp ce printre cei 8 sportivi reprezentînd *Statele Unite* în competiție figurează cei mai buni boberi, confirmați în întrecerea echipajelor de 2, la italieni au rămas în tribune autentici ași ai bobului, cum ar fi *De Zordo, De Paolis* și *Frasinelli*...

În zona startului zăpada a fost cam moale, iar arborii umbreau mici porțiuni, ceea ce făcea ca gheața să alterneze cu zăpada, solicitînd și mai mult măiestria boberilor, din păcate însă amplificînd și importanța trasei fiecărui concurent. *Panțuru* a avut direct de suferit, conform previziunilor, întrucît după patru echipaje (pilotate de *Gaspari, Fenner, Vicky* și *Fortune*) care au realizat sub 1:06,00 au urmat japonezii cu un 1:08,84 punctat de balotaje și linii drepte în... zig-zag. În general, vremea încălzindu-se și mai mult pe măsură ce se disputa concursul, manșa a doua a consemnat foarte puține ameliorări de timp. Echipajul românesc are totuși un timp total bun, primii 6 clasați, practic elita probei, fiind eșalonați pe 1 secundă și 2 sutimi. Lupta pentru medalii se anunță iarăși dramatică !

Iată clasamentul după două manșe : 1. S.U.A. I (*Fenner, Fuscher, Siler, Hachigian*) 2:10,50 (1:05,06 + 1:05,44) ; 2. ELVEȚIA I (*Vicky, Candrian, Hoffmann, Graf*) 2:10,69 (1:05,20 + 1:05,49) ; 3—4. S.U.A. II și R. F. a GERMANIEI II (*Fortune, Crowley, Goodspeed, Lord* și, respectiv, *Zimmerer, Geisreiter, Steinbauer, Utzschneider*) 2:10,86 (1:05,56 + 1:05,30 și, respectiv, 1:05,46 + 1:05,40) ; 5. ITALIA II (*Gaspari, Bompanin, Zandonella, Armano*) 2:10,99 (1:05,02 + 1:05,97) ; 6. ROMÂNIA (*Panțuru, Pușcaș, Neagoe, Focșeneanu*) 2:11,52 (1:05,71 + 1:05,81) ; 7. ITALIA I (*D'Andrea, Carlesso, Girardi, Caldaro*) 2:11,97 ; 8. FRANȚA I (pilot *Croset*) 2:12,84 (1:06,41 + 1:06,43) ; 9. SPANIA (*Baturone*) 2:12,87 (1:06,27 + 1:06,60) ; 10. AUSTRIA (*Kaltenberger*) 2:13,05 (1:06,70 + 1:06,35) ; 11. R. F. a GERMANIEI (*Floth*) 2:13,06 ; 12. MAREA BRITANIE II (*Hammond*) 2:13,27 ; 13. MAREA BRITANIE I (*Evelyn*) 2:13,52 ; 14. CANADA II (*Storey*) 2:13,58 ; 15. FRANȚA II (*Luiggi*) 2:13,66 ; 16. CANADA I (*McDougall*) 2:14,18 ; 17. JAPONIA (*Suzuki*) 2:17,43. *Cehoslovacia* s-a retras, deși a luat parte la tragerea la sorți.

La hochei pe gheață :

Bulgaria — România (echipe de juniori) 5-1

SOFIA, 22 *(prin telefon).* — Prima confruntare dintre echipele reprezentative de juniori ale Bulgariei și României s-a încheiat cu victoria gazdelor, la scorul de 5—1 (2—1, 2—0, 1—0).

Succesul tinerilor hocheiști bulgari se datorează unui plus de superioritate în patinaj, precum și diferenței de virstă care există între jucătorii celor două echipe. Astfel, echipa gazdă a fost alcătuită din hocheiști care în scurt timp vor trece la seniorat, majoritatea lor fiind titulari în formațiile de categoria A. În pofida acestor atuuri oaspeții au opus o dîrză rezistență în prima repriză, au dominat, ratînd numeroase ocazii de gol, în timp ce adversarii au reușit să concretizeze două din rarele lor contraatacuri. Următoarele reprize s-au desfășurat în nota de superioritate a gazdelor, care au atacat insistent poarta apărată de *Netedu*.

Duminică seara are loc revanșa.

Toma HRISTOV

Schrantz în fața vitrinei cu trofeele sale

Karl Schranz — schiorul nr. 1 al sezonului

(Urmare din pag. 1)

losesc stilul lui Schranz. Și totuși, nu este lipsit de interes faptul că Schranz nu a mai cunoscut căderile în concurs de 8 ani (ultima a avut loc la Kitzbühel) !

După mult discutatele decizii ale arbitrilor și juriilor de concurs de la J.O., cînd a fost descalificat, Schranz nu s-a demobilizat ci s-a antrenat cu și mai multă rîvnă. În timpul verii, de pildă, pentru a-și întări forța musculară a picioarelor, stătea rezemat de un perete, în poziția pseudoașezat (susținut doar pe tălpi și prin rezemarea spatelui) timp de 20 de minute. Pentru a vă convinge de dificultatea exercițiului, trebuie să știți că orice sportiv neantrenat se menține, cu mari dificultăți, în această poziție cel mult timp de cinci minute !

În concursul de la Kitzbühel, el a luat această poziție cu 40 de metri înainte de sosire, obținînd o viteză de 20 metri pe secundă și, totodată, cîștigînd concursul cu un avans (calculat teoretic) de 7 m față de cel de al doilea clasat. Treptat, această ghemuire pe verticală (poziție extrem de dificilă) a fost folosită chiar cu 120 de metri înainte de sosire, cu foarte mare succes. Stilul acesta cere o foarte mare rezistență fizică și forță așa încît numai marile celebrități ale schiului mondial, ca Stein Erikssen, Toni Sailer sau Jean-Claude Killy îl puteau folosi.

Dar acum este vorba de un Schranz, în vîrstă de 30 de ani, care trebuie să țină piept tinerilor ! Cum își păstrează el vigoarea și rezistența ? Ducînd o viață sportivă demnă de laudă : nu fumează, nu consumă alcool și evită „aventurile". În paranteză fie spus, cu ani în urmă aceste calități nu i se puteau atribui, fapt care explică, în mare măsură, multe din eșecurile suferite pe atunci. De cîțiva ani, însă, regimul său de viață s-a schimbat radical, iar rezultatele se văd. Schranz a devenit un atlet complet (aleargă 100 m în 12,4 și 60 m în 7,8 s.), un om cu nervi de fier.

Cît timp va mai rezista cel mai bun schior al anului asaltului declanșat de tineri ?

L-am rugat să ne răspundă chiar el :

— Anul viitor voi mai participa la „mondiale".

— Dar după aceea ?...

La această întrebare, Schranz n-a mai răspuns. Nu este, însă, exclus — în cazul cînd își va menține forma sportivă — să-l vedem participînd și în 1972, la J.O. de la Sapporo !

Concurs de sală la tenis

În sala Steaua au continuat întîlnirile pentru concursul republican de tenis pe teren acoperit. Foarte spectaculoasă a fost întîlnirea dintre Felicia Bucur (Steagul roșu Brașov) și Mariana Ciogolea (Dinamo). La scorul de 5—1 (și mecibol) pentru brașoveancă, Ciogolea a avut o revenire puternică reușind să egleze (5—5), iar apoi să ia conducerea cu 7—6. Bucur a mai găsit resurse însă ca să poată produce una din surprizele competiției, cîștigînd cu 6—3, 10—8. Partida Iosif Kerekeș—Codin Dumitrescu a oferit cel mai disputat meci al competiției masculine, încheiat cu victoria primului : 7—5, 7—5.

Alte rezultate : Ovici—Hûter 6—4, 6—3 ; Sotiriu—D. Hărădău 6—3, 9—7 ; Popovici—P. Dumitrescu 6—4, 6—3 ; Ecaterina Horșa—Sanda Dron 6—3, 6—3 ; Felicia Bucur—Julieta Boboc 1—6, 6—2, 6—4.

Jocurile continuă în turnee de cîte 4, pentru stabilirea clasamentelor finale. *(S.I.)*

Spartachiada de iarnă a vînătorilor de munte

PREDEAL, 22 *(prin telefon, de la trimisul nostru).* Ieri, în ultima zi a Spartachiadei de iarnă a vînătorilor de munte, a avut loc proba de pluton. Această probă a fost cea mai dificilă din programul spartachiadei, deoarece fiecare pluton a avut de parcurs un traseu cu o lungime de 20 de km, cu porțiuni avînd diferența de nivel de cca 400 m.

Pe traseu, concurenții au rezolvat mai multe teme, printre care trageri și aruncări de grenade. A fost o probă care a constituit un bun prilej de etalare a măiestriei sportive și a cunoștințelor militare. După o luptă strînsă, proba a fost cîștigată de plutonul lotului Caraiman, cu timpul de 5h 03:47. Pe locurile următoare : lotul Carpați și lotul Bucegi.

În urma disputării acestei ultime probe, în clasamentul general pe primul loc s-a clasat lotul Caraiman, care a cîștigat astfel Spartachiada de iarnă a vînătorilor de munte.

V. POMPILIU

A ÎNCEPUT „CUPA TATRA" LA SCHI

M. Leampă — locul 19 (5 km) ; Gh. Cincu — locul 22 (15 km)

PRAGA, 22 *(Agerpres).* În stațiunea de sporturi de iarnă Strbske Pleso a început un mare concurs internațional de schi dotat cu „Cupa Tatra", la care participă și sportivi români. S-au înregistrat următoarele rezultate :

5 km — femei : 1. Galina Kulakova (U.R.S.S.) 20:42,2 ; 2. Irina Șebalina (U.R.S.S.) 21:18,2 ; 3. Milena Cilerova (Cehoslovacia) 21:18,3 ; *...19. Marcela Leampă (România) 23:14,5.*

15 km — bărbați : 1. Eggen (Norvegia) 53:20,9 ; 2. Vedenin (U.R.S.S.) 53:29,4 ; 3. Ryzula (Polonia) 54:54,9 ; *...22. Gheorghe Cincu (România) 58:57,4.*

Sărituri de la trambulina mijlocie : 1. Jiri Raska (Cehoslovacia) 210,8 puncte (cele mai bune sărituri : 78,5 m și 68,5 m); 2. Ladislav Divila (Cehoslovacia) 210 puncte (78 m și 71 m) ; 3. Igor Napalkov (U.R.S.S.) 204 puncte (74 m și 65,5 m).

În clasamentul combinatei nordice, primul loc a revenit cehoslovacului Antonin Kucera cu 456,21 p, urmat de Gasienica (Polonia) — 456,08 p și Fr. Keller (R.F.G.) — 451,97 p.

Boicot englez împotriva „C.O.T."?

LONDRA, 22. — Cluburile engleze intenționează să boicoteze „Cupa orașelor tîrguri" la fotbal, în cazul că această competiție va fi organizată, începînd cu ediția viitoare, de Uniunea europeană de fotbal. Această poziție a fost adoptată în urma unei reuniuni între principalele echipe interesate (Leeds United, Arsenal, Chelsea, Liverpool) și federația britanică. Cluburile engleze consideră că schimbarea organizării ar acorda U.E.F.A. un control prea mare, mai ales din punct de vedere financiar.

La Macon Cuplul Năstase — Franulovici eliminat

NEW YORK, 22 *(Agerpres).* — În proba de dublu bărbați din cadrul turneului internațional de tenis de la Macon (SUA), cuplul englez Mark Cox — Peter Curtis a întrecut cu 10—8, 6—3 perechea Ilie Năstase (România)—Zeliko Franulovici (Iugoslavia). Alte rezultate : Osborne, Mc Manus (S.U.A.) — Orantes, Arilla (Spania) 6—4, 6—4 ; T. Ulrich (Danemarca), Bengtsson (Suedia) — Buding, Plotz (R.F.G.) 8—10, 6—4, 6—4.

„CUPA MONAL" : Sepeșiu și Pongrat în luptă pentru un loc în finală

PARIS, 22 *(prin telefon).* — Cifră record de participanți la concursul tradițional de spadă dotat cu „Cupa Monal" — 203. Printre ei și 6 spadasini români. În prima zi s-au consumat trei tururi, în care se află angajați și reprezentanții noștri Sepeșiu și Pongrat. Sepeșiu a trecut, practic, în turul 4, avînd 4 victorii (5—1 la Nagy — Ungaria, 5—2 la Beer — R.F.G., 5—4 la Chezzi — Italia și Levadoux — Franța. Indiferent de rezultatul cu Cronvelier — Franța, el a acumulat suficiente victorii pentru a concura mai departe). Pongrat, tot în turul 3, a făcut o victorie la Kauter — Elveția (5—3), dar a pierdut la limită la Alleman — Franța și la Lippe — R.F.G.

Ceilalți reprezentanți ai țării noastre au capotat în turul I (N. Istrate) și în turul 2 (Marinescu, Moldanschi și Al. Istrate).

În turul 4, duminică, vor trage spadasinii rămași în competiție, în număr de 24.

S-au încheiat campionatele de patinaj viteză

TUȘNAD, 22 *(prin telefon).* Campionatele republicane de patinaj viteză au continuat, simbătă, pe pista lacului Ciucaș din localitate, cu ultimele probe ale poliatlonului. Întrecerile juniorilor mari și seniorilor s-au desfășurat pe un timp nefavorabil (a nins în permanență), gheața moale și cu denivelări influențînd în mod evident rezultatele concurenților.

În urma rezultatelor înregistrate în toate cele 4 probe care au figurat în program, clasamentele generale au următoarea înfățișare :

SENIOARE : 1. Maria Tașnadi (Dinamo București), 2. Crista Tracher (Dinamo Brașov), 3. Ileana Antal (Dinamo București). SENIORI : 1. Carol Komjatsjegy (Agronomia Cluj), 2. Andrei Okoș (Dinamo Brașov), 3. Victor Sotirescu (Dinamo București). JUNIOARE MARI : 1. Anelise Stefani (Dinamo Brașov), 2. Rodica Nimereală (Dinamo București), 3. Sanda Bărbulescu (Dinamo București). JUNIORI MARI : 1. Mihai Bărbulescu (Dinamo București), 2. Ladislau Coros (Mureșul Tg. Mureș), 3. V. Ionescu (Dinamo București).

Ardeleanu conduce în finala de floretă de la Plovdiv

PLOVDIV, 22 *(prin telefon).* — În sala de sport Akademik din localitate a început astăzi turneul internațional de floretă la care sînt prezenți și cîțiva trăgători români : Ardeleanu, Țiu, Ursovici și Ștefan.

Toți reprezentanții țării noastre au luat un start bun, reușind să termine în primele două tururi preliminarii și semifinalele printre fruntași. Cu o excepție, Ștefan, care a rămas în penultima etapă a competiției.

Apoi, în finală, Ardeleanu a obținut — pînă la încheierea ediției — 4 victorii, la Dimitrov și Ursovici cu 5—2, la Țiu și Hinkelmann cu 5—4, fiind fruntaș în clasament. El este urmat de Țiu și de Dimitrov cu cîte 3 victorii.

Duminică, turneul continuă cu proba de sabie. În rîndul participanților se află și reprezentanții noștri Irimiciuc, Popescu, Vlad și Crăițaru.

DUBLUL SUCCES SOVIETIC ÎN TURNEUL DE TENIS DE MASĂ DE LA MOSCOVA

MOSCOVA, 22 (Agerpres). — **Întrecerile pe echipe din cadrul turneului internațional de tenis de masă de la Moscova s-au încheiat cu un dublu succes al sportivilor sovietici. În finale, la masculin : U.R.S.S. — Ungaria 5—2 ; la feminin : U.R.S.S. — U.R.S.S. II 3—2.**

În turneul individual jucătoarea sovietică Laisma Balaișite a învins-o pe Carmen Crișan cu 3—2.

Săptămîna în imagini

Telefoto : AGERPRES

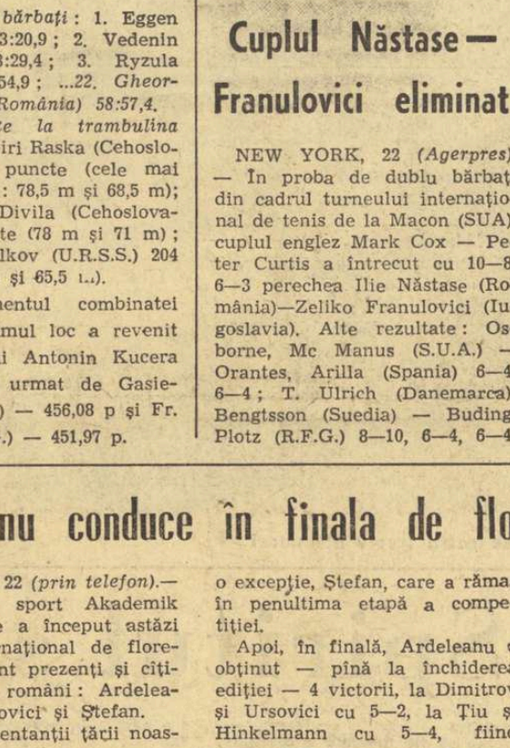

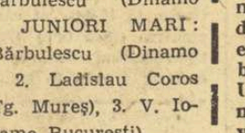

Zadarnic plonjează Jose Henrique la picioarele rapidului Johan Cruyff (în alb)... Olandezul va marca al doilea gol pentru Ajax Amsterdam, apoi avea să urmeze încă unul, astfel că Benfica — învinsă cu 3—1 pe teren propriu — trebuie să joace un al treilea meci.

În absența accidentatei Annie Famose, noua campioană a Franței la slalom uriaș — pe pista de la Villard de Lans — este Ingrid Lafforgue.

La Deventer, în ultima zi a Mondialelor de patinaj viteză, Dag Fornaess — puternic „tras" de Jan Bols pe 10.000 m — se apropie pas cu pas de titlul absolut, pe care-l adaugă celui european, cucerit la Inzell.

Austriacul Jochen Rindt, pornit în trombă pe circuitul de la Warwick Farm (Tasmania), nu reușește să-l ajungă din urmă pe cîștigător, Chris Amon, dar obține un loc de titular în formația casei Lotus-Ford pentru viitoarele mari premii automobilistice.

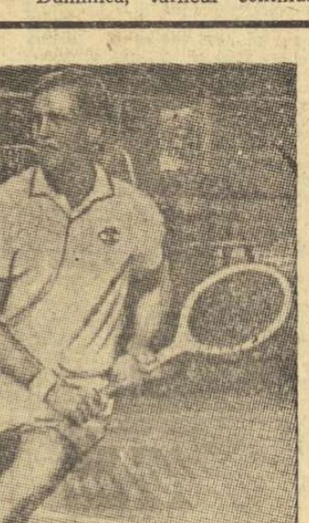

De la Ilie Năstase (primul tur) pînă la Ismail El Shaffei (finală), toți competitorii turneului de tenis de la Salisbury înclină steagul în fața californianului Stan Smith (în foto), supranumit „The Killer" (ucigașul) — probabil pentru voleurile sale necruțătoare.

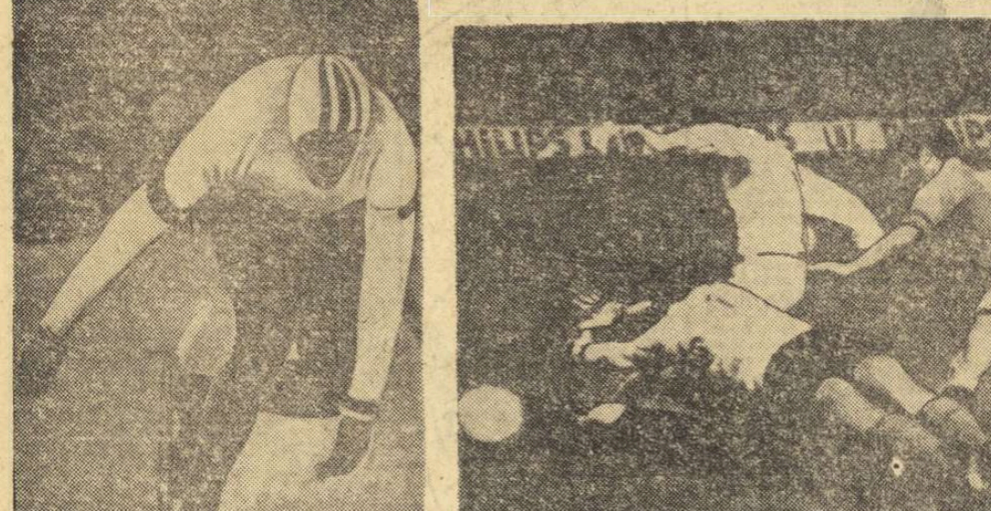

telex-radio-tele

Întîlnirea dintre selecționatele Angliei și României, contînd pentru „Liga europeană" la tenis de masă, s-a încheiat cu victoria gazdelor la scorul de 6—1

■

Un nou model de schiuri, conceput de Jean-Claude Killy și Michel Arpin, purtînd numele triplului campion olimpic, va fi expus la cel de-al 12-lea Salon al sporturilor de iarnă, ce se va deschide la 1 martie la Grenoble.

■

La Vaenersborg (Suedia), în întîlnirea internațională de tenis de masă Suedia — Japonia, victoria a revenit suedezilor cu scorul 5—4. Iată rezultatele tehnice : Persson — Takahashi 21—13, 17—21, 10—21 ; Johansson — Koeda 21—13, 21—16 ; Alser — Fukushima 22—20, 21—15 ; Johansson — Takahashi 21—10, 13—21, 14—21 ; Persson — Fukushima 21—18, 17—21, 8—21 ; Alser — Koeda 21—11, 21—18 ; Johansson — Fukushima 18—21, 21—14, 8—21 ; Alser—Takahashi 21—15, 21—12; Persson — Koeda 21—17, 22—20.

■

5 000 de spectatori au urmărit la Boeblingen (R. F. a Germaniei) meciul amical de handbal dintre reprezentativele masculine ale R. F. a Germaniei și Iugoslaviei. Întîlnirea s-a încheiat cu un rezultat de egalitate: 17—17 (10—9). Cel mai bun jucător al oaspeților a fost Zagmestar, care a marcat 5 goluri.

■

În „Cupa campionilor Americii de Sud" la fotbal : Estudiantes La Plata (Argentina) — Toluca (Mexic) 2—1.

LA ÎNCHIDEREA EDIȚIEI

NUMEROASE MECIURI DE FOTBAL AMÎNATE

Condițiile atmosferice nefavorabile care persistă pe întreg continentul european au avut ca rezultat amînarea a numeroase meciuri de fotbal, programate în campionatele naționale. Astfel, în prima ligă a R.F.G. s-au putut disputa numai trei jocuri : **F.C. Nürnberg — München 1860 3—0, Bayern München — Eintracht Frankfurt 2—0, VfB Stuttgart — M.S.V. Duisburg 3—2.**

Aceeași situație s-a produs și în campionatul englez. Toate meciurile programate în provincie au trebuit să fie amînate, disputîndu-se doar trei întîlniri, la Londra : **West Ham — F.C. Liverpool 1—1, Tottenham Hotspur — Wolverhampton Wanderers 1—1, Chelsea — Sunderland 5—1.**

RUGBYȘTII FRANCEZI ÎNFRÎNȚI LA TWICKENHAM

LONDRA, 22 (prin telex). — *Două meciuri disputate în noua ediție a „Turneului celor 5 națiuni" la rugby s-au încheiat cu scoruri categorice. Pe terenul Twickenham, echipa Angliei a dispus de cea a Franței cu 22—8 (11—5). Englezul Hiller a făcut o partidă excepțională înscriind 13 puncte. Tot simbătă după-amiază, la Edinburgh, naționala Scoției a fost sever înfrîntă de Irlanda. Oaspeții au cîștigat întîlnirea cu 16—0 (3—0).*

UN NOU RECORD LA INZELL

Pe pista de gheață de la Inzell (R.F.G.), patinatoarea olandeză Johanna Schut a stabilit un nou record mondial la 1 500 m feminin cu timpul de 2:18,5. Vechiul record aparținea sovieticei Voronina cu 2:19,0.

Tiparul I. P. „Informația", str. Brezoianu nr. 23—25, București

40358

PROLETARI DIN TOATE ȚĂRILE, UNIȚI-VĂ!

Redacția și administrația: str. Vasile Conta nr. 16, tel. 11.10.05, interurban 72 și 286. Telex sportrom buc. 180.

sportul

4 pagini 30 bani

Anul XXV — Nr. 465 (5899) ZIAR AL CONSILIULUI NAȚIONAL PENTRU EDUCAȚIE FIZICĂ ȘI SPORT Luni 24 februarie 1969

Din viața organizației noastre

GENEZA SUCCESELOR HANDBALULUI ROMÂNESC

Interviu cu prof. LUCIAN GRIGORESCU, secretar general al F.R.H.

- Un for de conducere competent care a știut să-și apropie cei mai competenți colaboratori
- Stricta evidență a minusurilor și permanenta căutare a celor mai eficiente soluții
- Continua dezvoltare a școlii handbalului românesc
- Stabilitate, acțiuni pentru viitor, stimularea activului voluntar

Fără îndoială, la succesul general al unei discipline sportive contribuie numeroși factori. Pornind de la condițiile materiale pe care le are asigurate, vom întîlni în macroclimatul creat o largă adeziune a tineretului, tradiție, un sistem închegat, oportun, de selecție și promovare, pregătire și competiții, tehnicieni cu vastă experiență, receptivi, inventivi și — condiție sine qua non — un for competent de conducere, control și îndrumare care și-a realizat în timp o rețea de organisme ajutătoare, la nivelul cunoștințelor și entuziasmului său.

Oprindu-ne, de această dată, la elementul căruia, în mod firesc, i se asigură un gir sporit, vom spune că este greu, dacă nu imposibil pentru moment, de găsit forul — comitet sau birou federal — care să întrunească, din toate punctele de vedere, calități deosebite, care să fi acționat pe toate planurile și deci care, în esență, să constituie un incontestabil exemplu în orice direcție. Aflată în plin marș, mișcarea noastră sportivă își perfecționează neîncetat stilul și metodele de muncă, își consolidează organele și organizațiile menite să pună în practică sarcinile pe care partidul i le-a trasat. Pe acest drum există, ca într-o veritabilă alergare, fruntași, oameni de pluton și încheietori de cursă.

Apelînd la experiența celor ce domină cursa pentru sporirea prestigiului sportiv internațional al României socialiste, ne-am oprit — după cum se va vedea, nu fără temei — la federația de handbal. O recomandă pentru un amplu schimb de experiență răspîndirea handbalului pe întreaga suprafață a țării, existența a peste 35 000 de jucători legitimați, a 1 500 de secții afiliate și a peste 500 de antrenori activi, sistemul competițional cu trepte firești și un angrenaj de întîlniri datorită căruia nu se poate irosi nici un talent și — în final, ca o consecință firească a celorlalte realizări — succesele de răsunet obținute de handbalul românesc în arena internațională: 5 titluri mondiale, medalii de argint și bronz la alte ediții ale C.M., un buchet de victorii în „Cupele campionilor europeni", sute și sute de întîlniri cîștigate în compania unui mare număr de selecționate naționale, de regiuni și de club!

Ținînd seama de evidentele atuuri ale F.R.H., ni s-a părut interesant să discutăm despre activitatea ei și, în același timp, firesc ca discuția să se poarte cu unul dintre activiștii cu contingența cea mai stabilă în evoluția handbalului românesc, secretarul general al F.R.H., prof. LUCIAN GRIGORESCU.

— Cunoscînd performanțele handbalului nostru și contribuția sa la dezvoltarea pe plan mondial a acestui sport, vă propunem să începem dis-

Hristache NAUM

(Continuare în pag. a 3-a)

Trimisul nostru special la C. M. de bob, D. STĂNCULESCU, transmite din S.U.A.:

FINAL DRAMATIC ÎN CAMPIONATUL MONDIAL

● Zimmerer, pilot bun dar și norocos ● România pe locul V, la cîteva zecimi de secundă de medalie

Duminică dimineața, imensa mulțime de spectatori care borda splendida pistă de bob de la *Lake Placid* și-a dat seama, încă de la prima coborîre de concurs, că lupta pentru un timp cît mai bun, pentru un loc cît mai sus în ierarhia mondială pe anul 1969 avea să fie dîrză, fără menajamente, fără concesii.

Într-adevăr, după cele nouă echipaje-pilot ale primei manșe, a urmat formația spaniolilor (pilot *Baturone*), care n-ar putea pretinde să fie considerată protagonistă a întrecerii. Totuși, timpul anunțat a stîrnit rumoare: 1:06,91 — adică, în raport cu așteptările și cu comportamentul de pînă atunci al spaniolilor, un autentic record. De altfel, timpurile foarte bune au fost extrem de numeroase. *Panțuru* și ai săi au realizat 1:05,27 și, trebuie spus, față de cele ce se întîmplaseră pe pistă, timpul era foarte bun. Mai în amănunt, spaniolii, încă prea puțin stăpîni ai bolidului lor de metal, lăsaseră o trasă realmente incomodă pentru cei care-i urmau, mai ales în liniile drepte, fapt care nu numai că avea să îi oblige pe români să meargă pe zăpadă, dar avea să se și repete în manșa a IV-a. Constanța uimitoare a echipajului românesc, de altfel extrem de favorabil apreciată de toți specialiștii prezenți, dovadă elocventă a măiestriei, nu a mai putut fi pusă în valoare.

Nici pentru ceilalți candidați la medalii lucrurile n-au fost ușoare. S-a mers la mare risc, s-au obținut timpuri extraordinare, dar nu fără

(Continuare în pag. 4-a)

SĂNĂTATE

Trăsătura cea mai pregnantă care definește și unifică acțiunile diverse, complexe, mereu reînnoite, întreprinse de partid pentru perfecționarea tuturor domeniilor vieții noastre sociale derivă din matricea și finalitatea lor unică: dragostea față de om, față de condiția umană în societatea socialistă. Recentele Directive ale Comitetului Central al P.C.R., cu privire la îmbunătățirea asistenței medicale a populației constituie o nouă și solidă mărturie. Din paralela trecut-prezent se desprinde un grafic al eforturilor, atestate prin creșterea de aproximativ 9,5 ori, în răstimp de 14 ani, a sumelor alocate în buget, precum și prin ascensiunea viguroasă a principalilor indici care definesc starea de sănătate a unei națiuni.

Înaltul spirit de responsabilitate față de popor manifestat constant, printre altele, în confruntarea pe multiple planuri a României socialiste cu nivelul internațional, cu tabloul civilizației moderne, s-a evidențiat și cu ocazia plenarei din octombrie 1968 a Comitetului Central al P.C.R., cînd au fost relevate o serie de rămîneri în urmă, de neajunsuri în întreaga activitate a rețelei de ocrotire medicală a populației. Aprecierea de ansamblu a activității medico-sanitare s-a soldat cu evidențierea unei discrepanțe între potențialul creat de către stat pentru apărarea sănătății publice (bază materială, cadre medicale cu pregătire superioară și medie etc.) și randamentul obținut, decalaj determinat de către o serie de lipsuri existente în activitatea Ministerului Sănătății și a unităților sanitare. În Directive se subliniază cu maximă justețe, că orientarea medicinii moderne spre polul profilaxiei are temeiuri multiple, dar, în pofida evidentelor, activitatea rețelei sanitare s-a concentrat, în special, asupra aspectelor curative. Iar, mai departe, în capitolul I al Directivelor se afirmă, pe circuitul aceleiași idei: **„De asemenea, se impune o preocupare mai intensă pe plan social general pentru organizarea rațională a muncii și educarea populației în sensul respectării unui regim echilibrat de viață, pentru organizarea odihnei active, pentru stimularea practicării sportului de masă".** Cuprinsul acestui document, sinteză de umanitate, de grijă lucidă și de primordiale răspunderi, conține o problematică diversă de maximală însemnătate, precum și acțiunile capabile să determine remedierea deficitului constatat, intensificarea acțiunilor de protecție a sănătății. Dintr-un unghi de vedere specific se cuvine remarcat creditul social acordat educației fizice și sportului în viziune de masă, odihnei active și regimului de viață echilibrat, ca elemente de prim rang în galeria mijloacelor de fortificare a sănătății și de prevenire a îmbolnăvirilor. În acțiunea de reorientare a concepției existente în unele sectoare ale activității sanitare, vizînd accentuarea atitudinii profilactice, sportul și adiacențele sale sînt legitimate prin directive de partid. Evenimentul așază un nou accent și conferă o dimensiune amplificată importanței compensatorii a exercițiului fizic și va avea, sîntem convinși, excelente repercusiuni asupra creșterii rezistenței biologice generale, precum și asupra scăderii morbidității în zone importante ale patologiei, cum ar fi afecțiunile metabolice, ale aparatului cardiovascular, afecțiunilor neuropsihice etc.

În ansamblu, măsurile preconizate, de la cele cu privire la formarea și utilizarea personalului medical, pînă la cele referitoare la sporirea bazei materiale, la îmbunătățirea conducerii ocrotirii sănătății și la ridicarea pe o treaptă superioară a cercetării științifice medicale, compun un itinerar trasat cu fermitate partinică, capabil să conducă prin eforturi de toate nuanțele la o concepție și la o structură organizatorică cu sporită eficacitate. Directivele reprezintă, de fapt, una din expresiile ofensivei neîntrerupte pe care partidul o conduce spre perfecționarea continuă a vieții noastre sociale în ansamblul ei și conțin în substanța lor limpede încă o mărturie despre umanismul societății noastre.

Romulus BALABAN

În C. C. E. la volei

Steaua a depășit net pe Csepel Budapesta

În prima manșă a optimilor de finală din cadrul Cupei campionilor europeni la volei masculin, s-au întîlnit ieri în sala Floreasca echipele STEAUA și CSEPEL BUDAPESTA.

Jocul a fost în permanență la discreția steliștilor în primele două seturi, care, printr-un joc mai combinativ (unde *Stamate* a fost, de cele mai multe ori, vioara întîi) și un atac penetrant, au depășit cu regularitate apărarea echipei budapestane, cîștigîndu-le la diferențe apreciabile. *Csepel* nu s-a bazat în atac decît pe forța loviturilor lui *Buzec* (un jucător cu un gabarit impresionant), în rest orice acțiune fiind prompt respinsă de blocajul gazdelor.

În cel de al treilea set jocul bucureștenilor urmează o evidentă linie descendentă, datorată căderii fizice, ceea ce permite jucătorilor de la *Csepel* să conducă cu 4—2, 6—3 și 9—6. După acest duș rece, steliștii se concentrează, revenind aproape de valoarea lor din primele două seturi, punctează în serie și își adjudecă setul la 9. Scor final 3—0 (4, 7, 9).

La fluierul arbitrilor *Boris Vladimirov* (Bulgaria) și *N. Mateescu* (România), care au arbitrat foarte bine, s-au aliniat următoarele formații: STEAUA: Bartha, Stamate, Rauch, Poroșnicu, Iorga, Crețu; CSEPEL: Csik, Simon, Policsanyi, Buzec, Nyari, Steiner.

S-au remarcat: Buzec (Csepel) doar în acțiunile de atac și întreaga echipă Steaua.

Em. FANTANEANU

Stamate atacă exploziv și blocajul budapestanilor, format cu întîrziere de către Steiner și Csik, este depășit

SELECȚIONATA DE HOCHEI A ROMÂNIEI A PLECAT LA CAMPIONATUL MONDIAL

Înapoiați vineri din R. D. Germană, jucătorii selecționatei de hochei a țării noastre au plecat ieri dimineață, cu un avion special, la Ljubljana, unde se vor desfășura jocurile grupei B a campionatului mondial.

Au făcut deplasarea: **Dumitraș, Stoiculescu (portari), Varga, Ioniță, Făgăraș, Sgincă III, Pop (fundași), I. Szabo, Calamar, G. Szabo, Pană, Florescu, Bașa, Ștefanov, Biro, Gheorghiu, Huțanu, Moiș (înaintași).**

Delegația este însoțită de antrenorii **V. Novacek și I. Tiron** și de medicul **V. Ignat.**

Iată programul echipei noastre în cadrul grupei B:

28 II — cu Polonia
1 III — cu R.F. a Germaniei
3 III — cu R.D. Germană
4 III — cu Norvegia
6 III — cu Iugoslavia
8 III — cu Italia
9 III — cu Austria

Pînă la începerea campionatului, reprezentativa României va susține cîteva jocuri amicale pe patinoarul „Tivoli" din Ljubljana.

Astăzi, în sala Giulești

Azi, de la ora 17, în sala Giulești, va avea loc returul partidei RAPID — 17 NENTORI *Tirana*, în cadrul optimilor de finală ale C.C.E. la volei feminin.

Aspect din timpul desfășurării probei de ștafetă băieți

Foto: A. NEAGU

Finala „Cupei U. A. S. R." la schi

Eda Streiferdt și M. Munteanu învingători la slalom uriaș

● CUPELE OFERITE DE ZIARUL „SPORTUL" AU REVENIT STUDENTULUI VIRGIL DAMIAN ȘI ASISTENTULUI UNIVERSITAR DUMITRU HAZAPARU

PREDEAL, 23 (prin telefon, de la trimisul nostru). Duminică dimineața, pe pîrtia Clăbucetului, s-a disputat ultima probă din cadrul finalei „Cupei U.A.S.R." — slalomul uriaș. Întrecerea a fost deosebit de dîrză, sportivii aruncînd în luptă toate cunoștințele lor pentru a putea smulge cronometrelor cît mai multe zecimi.

Reprezentanții Capitalei au fost din nou la înălțime reușind ca în primele șase locuri să aibă 5 schiori. De altfel, între primul și al patrulea clasat a fost o diferență de numai 8 zecimi. Cîștigătorul probei, **Mircea Munteanu** (fratele cunoscutului Dorin Munteanu) a parcurs impecabil traseul. Au pornit, după aceea, în cursă, la fel de hotărîți și tehnici, **Virgil Dami-**

Paul IOVAN

(Continuare în pag. a 2-a)

„Cupa Sportul" este oferită celui mai tehnic schior participant la concursul U.A.S.R.

1000 DE SCHIORI

PREDEAL (prin telefon, de la trimisul nostru). *Dimineața de ieri se arăta a fi posomorîtă, înnegurată din pricina unui neastîmpărat crivăț-junior ce se poftise singur la întreceri, răscolind în joaca lui matinală albul imaculat al zăpezii. S-au pornit însă, dinspre Cioplea, sutele de schiori a căror veselie tinerească a însemnat totul. De la Ursuleț, Căprioara, Liliacul și din dreptul altor vile cochete, coborau în pas avîntat grupuri compacte de studenți, invitați să participe la prima ediție a finalei „Cupei U.A.S.R." la schi. În gălăgioase șiruri veneau elevii fondiști și slalomiști — eroii sărbătoreștilor întreceri ale campionatelor naționale de schi-juniori.*

În sfîrșit, în plutoane perfect aliniate treceau sportivii vînători de munte care își măsuraseră forțele în mult disputatele probe ale Spartachiadei militare de iarnă. Era o impresionantă revărsare de tinerețe, o entuziastă prezență a peste 1000 de schiori. La ora 12,30, neobositul crainic al întrecerilor anunța numeroasa asistență: festivitatea de închidere a ediției de debut a finalei „Cupei U A S R." la schi.

Într-un decor de basm, de pe platoul din fața cabanei Clăbucet-sosire, urmărim defilarea studenților schiori care, în tempoul fanfarei, trec prin fața publicului spectator. Pe cele 16 pancarte purtate cu mîndrie de căpitanii echipelor, citim : Centrul universitar

Vasile TOFAN

(Continuare în pag. a 2-a)

Juniorii din Brașov și Cîmpulung Moldovenesc au dominat campionatele de schi

PREDEAL, 23 (prin telefon de la trimisul nostru). Duminică s-au încheiat întrecerile din cadrul campionatului național de juniori, la care a participat un număr record de concurenți (120 numai în proba de slalom uriaș !). Disputa celor mai tineri schiori a fost dominată de concurenții din Brașov și Cîmpulung Moldovenesc, care au cucerit cele mai multe victorii.

REZULTATE TEHNICE. Slalom uriaș. Juniori mari : 1. A. Bogdan (C.S. Sinaia) 1:28,8; 2. V. Hambrik (Universitatea Cluj) 1:29,3; 3. S. Cojocaru (Șc. sp. Brașov) 1:31,2; **juniori mici :** 1. M. Beran (A.S.A. Brașov) 1:01,5; 2. A. Stroiescu (Șc. sp. Predeal) 1:01,6; 3. J. Troch (Dinamo Brașov) 1:03,0; **junioare mari :** 1. Eva Marcus (Dinamo Brașov) 1:05,4; 2. Daniela Munteanu (A.S.A. Brașov) 1:06,6; 3. Maria Cimpeanu (Șc. sp. Brașov) 1:06,8; **junioare mici :** 1. Maria Roșculeț (Șc. sp. Predeal) 53,7; 2. Ioana Birsan (Creația Brașov) 54,0; 3—4 Brigitte Seidl (Șc. sp. Reșița), Nela Simion (Șc. sp. Predeal) 54,3; **Ștafetă, juniori** (3x5 km): 1. Dinamo Brașov (N. Dudu, V. Nan, Gh. Cirniță) 1h00,12; 2. A.S.A. Brașov 1h01,09; 3. Constructorul C-lung Moldovenesc 1h02,42; **junioare** (3x3 km): 1. Constructorul C-lung Moldovenesc (El. Lehaci, Dorina Rusu, Paraschiva Cojocaru) 49,43; 2. C.S. Tractorul Brașov 50,20; 3. Șc. sp. Rișnov 50,25; **Fond, juniori mari** (10 km): V. Papuc (Constructorul C-lung Moldovenesc) 41,44; 2. N. Voicu (C.S. Sinaia) 41,52; 3. Gh. Cirniță (Dinamo Brașov) 42,19; **juniori mici** (5 km): 1. V. Cristoloveanu (A.S.A. Brașov) 21,34; 2. Gh. Catrici (Constructorul C-lung Moldovenesc) 21,45; 3. I. Tudor (Șc. sp. Rișnov) 22,09; **junioare mari** (5 km): 1. Paraschiva Cojocaru (Constructorul C-lung Moldovenesc) 24,07; 2. Maria Barabaș (Dinamo Brașov) 24,31; 3. Rodica Zeican (A.S.A. Brașov) 25,26; **junioare mici** (3 km): 1. Elena Basea (Dinamo Brașov) 15,05; 2. Dorina Rusu (Constructorul C-lung Moldovenesc) 15,56; 3. L. Gheorghiese (Șc. sp. Rișnov) 16,18.

P. VINTILA

Aseară, în sala Floreasca, s-a încheiat finala de judo:

Rapid București — campioana primei ediții

După „octetul" întîlnirilor disputate sîmbătă seara, în cadrul finalei naționale de judo pe echipe se conturase ocupanta locului 1 în grupa întîi: Rapid București. În cea de-a doua, studenții de la I.E.F.S. obținuseră scoruri categorice, dar aveau în față meciuri grele cu timișorenii.

Ieri după-amiază, giuleștenii au încheiat mult mai greu decît se așteptau partida cu judoka de la Metalul Roman: 7—5. Victoria le-a asigurat dreptul să-și dispute titlul de campioană. Politehnica București, întrecînd pe Vagonul Arad cu 9—3, a ocupat locul II în aceeași grupă.

Mult mai dificilă a fost însă desemnarea primei cla-

Costin CHIRIAC

(Continuare în pag. a 2-a)

I. Roșca (Universitatea) pe cale de a finaliza un ura-nage (aruncare înapoi). Adversarul său, Fr. Keszeg (Știința Mediaș), dreapta, contrează.

Foto: B. VASILE

În avanpremiera sezonului fotbalistic s-au înmulțit meciurile de verificare

Amănunte în pag. a 3-a

APLAUZE PENTRU M. SLAVIC — 2:01,8 LA 200 m LIBER

Eugen Hempel (16 ani) — 2:35,4 la 200 m bras!

REȘIȚA, 23 (prin telefon, de la trimisul nostru)

Craulștii au fost la înălțime și în cea de a II-a zi a concursului celor mai buni înotători din țară. Așteptată cu un deosebit interes cursa de 200 m a oferit o dispută aprigă între recordmanul țării, **Marian Slavic,** și tînărul **Eugen Almer,** marea revelație a zilei precedente. Bucureșteanul a înotat prima „sută" în 60,5 (mai slab însă decît ne-am așteptat), controlînd cursa cu siguranță. La capătul celor 8 lungimi, cronometrele au marcat pentru Slavic 2:01,8 — un excelent record național (pentru actuala perioadă de pregătire) al elevului prof. Gh. Dimeca, iar pentru E. Almer 2:04,4 — cea mai bună performanță realizată vreodată de vreun junior în țara noastră.

O veritabilă surpriză ne-a oferit și cursa de 200 m a brasiștilor. Încă din prima zi, **Eugen Hempel** atrăsese atenția cu o cifră remarcabilă pentru vîrsta sa (1:12,2 la 100 m); de data aceasta însă, el avea să ne impresioneze. Cronometrat după prima „sută" cu 1:14,5, Hempel l-a condus pe **V. Costa** pînă la 180 m. Apoi, însă, nu a mai putut face față unui sprint prelungit al timișoreanului, pierzînd la limită pe ultimii metri. Acele cronometrelor s-au oprit la 2:35,0 (pentru Costa) și 2:35,4 (Hempel).

Cu această cifră — a 4-a din istoria înotului românesc — bucureșteanul (pregătit de prof. Maria Baciu) se anunță ca o mare speranță a brasului din țara noastră.

În proba similară rezervată fetelor, **Gica Manafu** a dominat autoritar, terminînd cele 8 lungimi în 2:55,7. La fel de notabilă este și performanța **Ancăi Mihăescu,** clasată pe locul secund: 2:57,5.

Printre prezențele agreabile ale reuniunii se mai înscriu **Alexa Băin** (2:20,2), victorios la 200 m delfin, și mureșanul **Ștefan Benedek** învingător pe distanța de 200 m spate (2:19,9), în fața lui **Zeno Giurasa.**

În linii mari, concursul a fost plin de învățăminte asupra cărora vom reveni.

Un sincer bravo pentru organizatori și pentru corpul de arbitrii din Reșița.

Rezultate tehnice:

200 m delfin (f): I. A. Sterner 2:41,5, 2. A. Anton 2:50,6; **200 m delfin** (b): 1. A. Băin 2:20,2, 2. N. Tat 2:24,2, 3. L. Copcealău 2:25,6; **200 m liber** (f): 1. D. Coroiu 2:28,6, 2. G. Sovago 2:35,3, 3. L. Dan 2:36,7; **200 m liber** (b) 1. M. Slavic 2:01,8 — nou record de seniori, 2. E. Almer 2:04,4 — nou record de juniori; **200 m bras** (f): 1. G. Manafu 2:55,7, 2. A. Mihăescu 2:57,5 — nou record de copii; **200 m bras** (b): 1. V. Costa 2:35,0, 2. E. Hempel 2:35,4 — nou record de juniori mici (!); **200 m spate** (f): 1. A. Andrei 2:37,4; **200 m spate** (b): 1. St. Benedek 2:19,9 (r.p.), 2. Z. Giurasa 2:21,3, 3. M. Movanu 2:25,8; **400 m mixt** (f): 1. Cr. Balaban 5:42,4, 2. N. Ștefănescu 5:48,8; **400 m mixt** (b): 1. D. Naghi 5:07,0, 2. N. Tat 5:10,2, 3. L. Copcealău 5:14,5 — nou record de juniori mici; **200 m mixt** (b): 1. V. Moraru 2:21,6, 2. A. Șoptereanu 2:28,3.

Adrian VASILIU

I.E.F.S. a furnizat iarăși o surpriză... dar neplăcută!

I.E.F.S. — POLITEHNICA BRAȘOV 47—66 (30—37)! Surpriză în sala Floreasca: studenții din **Dealul Spirii,** avînd la activ în ultima perioadă două victorii cu răsunet, au intrat îngîmfați pe teren și, în consecință, au capotat în fața **Politehnicii Brașov,** aflată la un pas de retrogradare. Slaba organizare a jocului, penetrabila apărare în zonă, ca și subaprecierea adversarilor, în special în prima parte a jocului, iată numai unele din cauzele acestei înfrîngeri la scor. Toate acestea nu scad însă cu nimic din meritele învingătorilor, care, fără să fi făcut o partidă strălucită, au jucat serios, simplu, eficace, cu atacuri prelungite. Au marcat **Roman D.** (2), **Pîrșu** (3), **Ioneci** (7), **Spiridon** (4), **Bartha** (1), **Podvarcu** (11), **Roman Gh.** (1), **Irimie** (18) pentru I.E.F.S. și **Iliescu D.** (1), **Birsan** (14), **Deaky** (17), **Dikay** (21), **Bădescu** (10) și **Iliescu A.** (3) pentru **Politehnica Brașov.** Au arbitrat corect **L. Vasilescu** și **I. Șerbănescu.**

S. Filotti, coresp.

DINAMO — RAPID 95—83 (47—34). Tradiția de echilibru a fost respectată doar aproximativ un sfert din durată. În rest, chiar dacă scorul nu e prea sever, dinamoviștii au controlat jocul cu autoritate, iar diferența a fost proporțională cu valoarea arătată pe teren și cu resursele de moment ale ambelor formații. Totuși, spre sfîrșit, la scorul de 82—74 în favoarea dinamoviștilor, rapidiștii au ratat cîteva lovituri libere care puteau schimba raportul de forțe și, poate, chiar și soarta partidei. În ansamblu, fără să se fi ridicat la prea înalt nivel, meciul a plăcut datorită cîtorva acțiuni individuale sau colective (contribuțiile au fost de 60 la sută pentru **Dinamo** și 40 la sută pentru **Rapid**), precum și datorită ambiției ambelor părți. Punctele au fost înscrise de **Albu** 14, **Novac** 19, **Cernea** 26, **Andreescu** 3, **Diaconescu** 23, **Giurgiu** 2 și **Dragomirescu** 8 pentru **Dinamo,** respectiv de **Lucaci** 6, **Ivan** 5, **Stănescu** 2, **Popovici** 8, **Tursugian** 12, **Bandu** 5, **Popescu** 38, **Predulea** 5 și **Vlădescu** 2 pentru învinși.

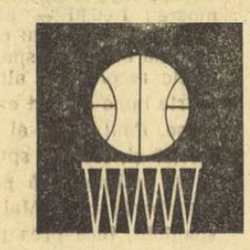

Au arbitrat cu scăpări **V. Bordeianu (București)** și **C. Crăciun (Constanța).**

G. RUSSU-ȘIRIANU

UNIVERSITATEA CLUJ — POLITEHNICA BUCUREȘTI 68—66 (30—32). Chiar dacă partida nu s-a ridicat la un nivel tehnic deosebit, ea a plăcut datorită, în special, incertitudinii care a planat pînă în ultimul minut asupra rezultatului. **Politehnica** a condus în primele 20 de minute, datorită jocului bun practicat de **Popa** și **Georgescu,** dar verva deosebită a lui **Rühring** și **Demian,** după pauză, a înclinat balanța victoriei de partea clujenilor. Au marcat: **Rühring** (23), **Demian** (23), **Vizi** (8), **Moraru** (5), **Simon** (4), **Bogdan** (3), **Stavariu** (2) pentru **Universitatea Cluj, Georgescu** (18), **Popa** (17), **Purcăreanu** (8), **Săuca** (6), **Dudescu** (6), **Haneș** (4), **Molin** (4) pentru **Politehnica București.** Au arbitrat corect **E. Hottya (Oradea)** și **I. Balasz (Tg. Mureș).**

V. Morea și **R. Mircea,** coresp.

STEAUA — FARUL CONSTANȚA 89—52 (38—21). Prezentînd din nou o formație compusă din numai 5 titluri și 2 rezerve, **Farul Constanța** a cedat la un scor care face inutilă cronica. Ar fi însă interesant de știut ce părere au conducerea clubului **Farul** și **C.J.E.F.S. Constanța** despre greutățile în care se zbate această echipă? S-au remarcat **Nosievici, Savu, Gheorghe** și **Dimancea** de la **Steaua, A. Popovici** de la **Farul.** Au arbitrat bine **dr. D. Chiriac** și **Cr. Popescu.**

F. Simion, coresp.

POLITEHNICA IAȘI — I.C.H.F. BUCUREȘTI 73—94 (28—44). Ieșenii, fără conducător de joc și pivoți, ratînd exasperant de mult, n-au reușit nimic în fața unei echipe care a aplicat pressingul pe tot terenul. S-au remarcat **Moisescu** și **Voroneanu** de la gazde, **Cimpeanu** și **Bulat** de la **I.C.H.F.** Bun arbitrajul prestat de **V. Kadar (Tg. Mureș)** și **El. Sarossi (Cluj).**

C. Diaconescu, coresp. principal

POLITEHNICA GALAȚI — UNIVERSITATEA TIMIȘOARA 80—61 (32—30). Gazdele s-au distanțat doar după pauză, datorită jocului foarte bun prestat de **Chivulescu** și **Moraru,** obținînd o victorie importantă pentru poziția lor în clasament. Au marcat cele mai multe puncte **Chivulescu** și **Moraru** (cîte 27) pentru **Politehnica Galați, Cimpeanu** (5), **Viciu** (10) și **Calos** (12) pentru **Universitatea Timișoara.** Au arbitrat foarte bine **I. Petruțiu** și **M. Rizea** (ambii **București**).

C. Constantinescu, coresp.

★

Jocurile etapei a XVIII-a din cadrul campionatului național masculin se vor disputa vineri 28 februarie, cu excepția partidei **Politehnica București — Politehnica Galați,** care va avea loc la **București** joi 27 februarie.

„CUPA STEAUA"

SĂRUCAN (C.S.M. CLUJ) 7,68 — RECORD LA LUNGIME

Vasile Sărucan a „prins", în sfîrșit, săritura pe care o caută de 3 săptămîni. După numeroase încercări foarte bune, dar depășite (în concursurile precedente), ieri a „găsit" pragul și arbitrii au citit pe ruletă: 7,68 m! Deci — nou record republican de sală (v. r. Doru Bădini 7,59 m), la numai 6 cm de cel în aer liber. Cu două săptămîni înaintea Jocurilor europene de sală de la Belgrad, Sărucan ocupă locul al 5-lea în lista performerilor continentali, fiind precedat de: Pousi (Finlanda) 8,25, Beer (R.D.G.) 7,84, Kirst (R.D.G.) 7,79, Bariban (U.R.S.S.) 7,74.

Săritorului clujean i-au urmat în clasament fostul recordman Doru Bădini (Steaua) cu 7,41 m, Mihai Zaharia (Rapid) 7,18 m, Ștefan Lăzărescu (Dinamo) 7,16 m și... prăjinistul Cristian Ivan (Dinamo) 7,01 m.

La 50 m garduri — o altă victorie provincială: pe primul loc, cu 7,0 s s-a clasat Viorel Suciu (Petrolul Ploiești), care i-a întrecut pe studenții Florian Drăguleț (7,2 s) și Horia Ilieșu (7,3 s), ambii de la C.A.U.

În probele feminine, Dumitra Radu (Steaua) a fost dublă învingătoare la 50 mg și înălțime (8,1 s, respectiv 1,50 m), iar tandemul aruncătoarelor de la Progresul a dominat la greutate: Anca Gurău 13,91 m și Viorica Brad 12,81 m.

Trofeul pus în joc, „Cupa Steaua", a revenit clubului organizator, ai cărui componenți au totalizat cele mai multe puncte în clasamentul pe echipe: 72. Au urmat: Șc. sp. atletism — 49 p, Dinamo — 45 p, C.A.U. — 41 p, C.S.S. — 29 p, Progresul — 27 p, Petrolul Ploiești — 26 p, Rapid — 23 p, Liceul 35 — 18 p, Constructorul — 16 p, Viitorul — 8 p, Metalul — 4 p. O mențiune pentru cei patru atleți ploieșteni (Voinea, Preda, Chira, Suciu), care au adunat mai multe puncte decît întregi formații bucureștene. **(A. I.).**

D. Lupu (Dinamo Brașov), campion republican

POIANA BRAȘOV, 23 (prin telefon). Duminică, finala campionatului republican de sărituri speciale pentru seniori s-a disputat în anonimat! Nici un afiș, absolut nici unul, n-a fost tipărit pentru a populariza importanta competiție. În treacăt fie spus, federația nu și-a trimis nici un reprezentant aici, organizarea fiind lăsată pe seama CJEFS Brașov și a comisiei județene de specialitate. La finale au participat 19 concurenți care au luptat din toate puterile pentru a urca treptele anevoioase spre titlul suprem. Au fost prezenți și săritorii de la Voința Odorhei și Avîntul Valea Strîmbă, care au avut o comportare onorabilă. Unul dintre reprezentanții Voinței, Ignа Covaci, a ocupat un meritoriu loc 8, întrecînd sportivi cu pretenții ca Danciu, Mureșan, Bîrsan și Dorobanțu.

Săritura de probă ne-a dat posibilitatea să definim o apropiere valorică a unui grup format din Dorobanțu, Bîrsan, Biriș, Lupu, Mărgineanu, Gîrneci și, într-o mai mică măsură, Burețea, care aveau să se lupte pentru locul I. Iosif Erös accidentat cu două săptămîni în urmă, n-a putut să se antreneze corespunzător și a evoluat departe de valoarea sa. Dar săriturile din concurs aveau să decidă ordinea. Alergînd după „metri", Dorobanțu cade în ambele manșe, iar restul pretendenților obțin în prima săritură performanțe între 51 și 55 m. În prima manșă conduce Gh. Gîrneci (la distanță și stil), beneficiind de avantajul ultimului număr de concurs. Lipsit însă de rutina întrecerilor cu miză mare, cade în manșa a doua. Cu toate că a ratat locul I, tînărul Gîrneci merită felicitări pentru modul curajos în care a abordat întrecerea. Meritoriu și locul ocupat de Burețea. Totuși, cum se explică evoluția necorespunzătoare a unor săritori cu pretenții? Antrenorii au motivat prin emotivitate. Poate să contribuie și aceasta, dar nu e cauza determinantă. Lipsa de siguranță la aterizare manifestată de la primele concursuri și la mai toți sportivii e cauzată de o insuficientă pregătire fizică și tehnică.

Rezultate tehnice: 1. D. Lupu (Dinamo Brașov) 210,5 p. (52,5 m+54,5 m), campion republican, 2. A. Biriș (A.S.A. Brașov) 207 (52 + 52,5), 3. St. Burețea (Tractorul) 196,5 (50,5+51,5), 4—5. M. Șuroiu (A.S.A.) și I. Erös (Dinamo Brașov) 190,5 (51+51), 6. V. Mărgineanu (Tractorul) 186,9 (51+49), 7. Gh. Gîrneci (A.S.A.) 184,4 (55+55, căzută), 8. I. Covaci (Voința Odorhei) 175,6 (48,5+48), 9. V. Bîrsan (Tractorul) 171,1 (53+51, căzută), 10. F. Mureșan (A.S.A.) 160,9 (45+47,5).

Al. DINCA

CAMPIONATELE REPUBLICANE

Campionatele naționale de patinaj viteză, desfășurate pe pista lacului Ciucaș din Tușnad, s-au încheiat după două zile de întreceri pe o gheață de slabă calitate, datorită condițiilor meteorologice defavorabile. Iată campionii pe probe:

SENIOARE — **500 m:** Crista Tracher (Dinamo Brașov) 53,8; **1 000, 1 500 și 3 000 m:** Maria Tașnadi (Dinamo București) 2:00.3, 2:51,1, 6:53,8. Campioană absolută a României: MARIA TAȘNADI cu 240,849 puncte. SENIORI: **500, 1 500 m:** Sotirescu Victor (Dinamo București) 46,9, 2:47,3. **5 000 m, 10 000 m:** Carol Komjartseghi (Agronomia Cluj) 9:31,8, 21:17,2. Campion absolut al României: CAROL KOMJARTSEGHI cu 226,173 p. JUNIOARE I: **500, 1 000, 1 500, 3 000 m:** Anelize Stefani (Dinamo Brașov) 59,1, 2:17,2, 3:13,9, 7:40,8. Campioană absolută ANELIZE STEFANI cu 269,533 p. JUNIORI I: **500 — 3 000 m:** Mihai Bărbulescu (Dinamo București) 50,8, 5:58,2; **1 500 și 5 000 m:** Ladislau Koroș (Mureșul Tg. Mureș) 3:00.4, 11:09.8. Campion absolut MIHAI BĂRBULESCU cu 238,520 p.

Concomitent a avut loc și un concurs republican rezervat juniorilor de categoria a II-a și copiilor. Iată cîștigătorii probelor care au figurat în program: **junioare II — 500 și 1 500 m:** Cătălina Bernard (Mureșul Tg. Mureș) 62,0, 3:38,1; **1 000 m:** Mike Clara (C.S.M. Cluj) 2:13,5; **juniori II:**

500, 1 500 și 3 000 m: Ladislau Schreithofer (C.S.M. Cluj); **13—14 ani, fete: 500 și 1 000 m:** Salade Roxana; **11—12 ani, fete: 300 m** Aliona Ungureanu (Dinamo București), **11—12 ani băieți: 100 și 300 m:** E. Fokt (Mureșul Tg. Mureș).

În afara felicitărilor pe care le merită noii campioni pe anul 1969 (în special Carol Kojatszeghi, care „abandonat" de clubul său, a rămas la Tușnad pe proprie cheltuială, cîștigînd trei titluri naționale), ținem să felicităm pe antrenorii P. Tivădaru (Învățămîntul Sibiu) și Carol Demeni (Constructorul București) care (numai după cîteva luni de activitate) au prezentat un număr impresionant de copii la concurs în timp ce alte cluburi de prestigiu din țară nu au avut această preocupare.

ing. Ioan NIMEREALA

Clăbucetul a cunoscut animația marilor concursuri de schi cu prilejul desfășurării „Cupei U.A.S.R."—1969

Foto: N. Aurel

Prima victorie a judoului

Poate nici un alt sport n-a consemnat în perioada sa de afirmare atîția adepți cîți înregistrează astăzi judoul. Bucurîndu-se de o largă audiență la toate categoriile de vîrstă, dar manifestîndu-și cu predilecție atracția asupra adolescenților și tinerilor, „metoda suplеții" — cum a fost numită această disciplină de către promotorul judoului modern, Jigoro Kano — tinde să devină un sport foarte răspîndit.

Extrem de solicitat, judoul — activitate semioficială pînă mai ieri — a revendicat recent legitimare și for diriguitor, condiții care au facilitat acum prima demonstrație oficială de proporții.

Floreasca, sala care a găzduit zilele finalei, a cunoscut o afluență de public rar întîlnită. Unii au venit pentru concursul în sine, alții pentru ineditul competiției, atrași fiind de mirajul acelor judoka îmbrăcați în kimonouri și prinși într-o încleștare pe care spectatorii n-au văzut-o decît în filme. Într-adevăr, raritatea acestui sport la noi și ritualul după care el se desfășoară au creat mult interes în jurul judoului.

Lupta în sine este o dispută între tori (cel ce apucă) și uke (cel apucat), rolurile nefiiind însă dinainte distribuite ci însușite de competitori pe parcursul întrecerii, în funcție de măiestria, curajul și prezența lor de spirit.

I-am creditat mai întîi pe universitarii bucureșteni, dar judoka din Dealul Spirii au dovedit mai mult șiretlic și au smuls elevilor lui Niculescu-Nour patru ipponi în 30 de minute. Am pronosticat apoi cu „Poli", dar colegii lui Aureliu Barbu au luptat aprig și au cîștigat pentru Mediaș o prețioasă egalitate. Și apoi, pe rînd, echipele și competitorii au strigat gachi (victorie) sau maitta (sînt învins), pînă aseară tîrziu cînd a fost decretată campioana.

Două zile cu risipă de energie și de procedee. S-a demonstrat în toate cele cinci kyuri, evidențiindu-se astfel receptivitatea judokanilor români la arta considerată pînă mai ieri apanajul maeștrilor niponi. Prima afirmare publică a judoului a însemnat o reușită deplină.

Nușa MUȘCELEANU

Rapid București — campioană

(Urmare din pag. 1)

sate în grupa secundă. Totul depindea de rezultatul confruntării dintre Politehnica Timișoara și I.E.F.S. De fapt, această dispută a fost și cea mai controversată. S-au făcut contestații, juriul a schimbat decizia arbitrilor de pe saltea (care acordaseră rezultat de egalitate), iar publicul a luat o pauză, fortuită, de aproape o oră. În cele din urmă, a rămas valabilă decizia juriului, adică victoria cu 7—5 a Politehnicii! Deci, titlul de campioană aveau să și-l dispute Rapid București și Politehnica Timișoara.

Meciul s-a ridicat, pe drept cuvînt, la înălțimea unei adevărate finale de campionat. La cat. 56 kg, **A. Vulgaris** (Rapid) a terminat la egalitate cu **V. Văideanu** (Politehnica). Rapidiștii au luat apoi conducerea după victoria lui **D. Georgescu** (cat. 63 kg) asupra timișoreanului **T. Oprea.** În următoarea întîlnire (cat. 70 kg) **Gh. Vasile** (R) a pierdut în fața lui **Z. Macridin** și rezultatul a devenit egal: 3—3. **Cr. Lascu** (R) a adus din nou avantaj formației sale, dispunînd, la cat. 80 kg, de **A. Gostian.** La penultima categorie, 93 kg, a fost rîndul timișorenilor să capete încredere. **S. Morariu** a reușit să-l întrecă pe **V. Tosun** (R), restabilind egalitatea: 5—5. În sfîrșit, la cat. + 93 kg, se decidea mult rîvnitul titlu de campioană a primei ediții. Cu o excelentă o-soto-gari (marea secerare din exterior) „greul" rapidiștilor, **D. Lepădat,** a obținut o fulgerătoare victorie în fața lui **R. Zamfir,** consfințind rezultatul de 7—5, cu care formația giuleșteană (antrenor Gh. Donciu) a cucerit titlul. Studenții de la I.E.F.S., întrecînd pe colegii lor de la Politehnica București au ocupat locul III.

S-a jucat doar în „Cupa școlarul"

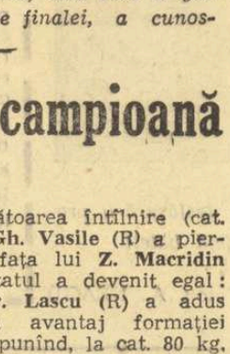

Cu toată străduința clubului sportiv Constructorul de a pune la dispoziție 2 din cele 3 terenuri de care dispune, gerul din cursul nopții, care le-a transformat în imense plăci de gheață zgrunțuroasă, i-a determinat pe organizatorii „Cupei de iarnă" și „Cupei Tineretii" să amîne meciurile pentru zilele următoare. Vor juca marți 25, pe stadionul Tineretului Lotul de juniori cu Construcții; miercuri 26, pe terenul Olimpia, Progresul cu Olimpia; joi 27, pe stadionul Constructorul, Steaua cu Constructorul și vineri 28, pe stadionul Constructorul, Grivița Roșie cu Dinamo. Toate meciurile încep la ora 16,30.

În schimb, pe stadionul Tineretului, datorită faptului că au existat condiții ce au permis disputarea meciurilor, a avut loc prima etapă din „Cupa școlarul". Constructorul a terminat la egalitate cu Rapid (3—3), dar s-a calificat prin tragere la sorți, iar Cl. sp. școlar a dispus de Grivița Roșie cu 3—0 **(D. Vizitiu-coresp.).**

Finala „Cupei U.A.S.R."

(Urmare din pag. 1)

an, Doru Mureșanu, Ștefan Manea, orădeanul **Francisc Benedek,** dar cu toate eforturile depuse de ei, cronometrele nu au înregistrat rezultate sub cel realizat de Mircea Munteanu, acesta rămînînd neclintit pe prima poziție.

La fete, aceeași concurență acerbă pentru întîietate. Bucureșteanca **Eda Streiferdt** cu o alunecare mai bună (necomițînd greșelile tactice de la slalom special) a obținut o meritată victorie. Micuța timișoreancă, **Ana Sicht** a repetat performanța din ziua precedentă reușind să ocupe același loc 2, dar de data aceasta împreună cu **Rodica Stoianovici** (București). Rezultate: **slalom uriaș, băieți:** 1. Mircea Munteanu (București) 32,8, 2. Doru Mureșanu (București) 33,0, 3. Virgil Damian (București) 33,3, 4. Francisc Benedek (Oradea) 33,6, 5. Ștefan Manea (București) 33,9, 6. Eugen Papadima (București) 34,3; **fete:** 1. Eda Streiferdt (București) 39,3, 2—3. Ana Sicht (Timișoara) și Rodica Stoianovici (București) 40,2, 4. Dia Papa (Cluj) 42,0, 5. Ana Offerman (Cluj) 42,3, 6. Ursula Orendi (București) 44,9.

Cele două cupe oferite de ziarul SPORTUL: schiorului cu tehnica cea mai bună și asistentului care a prezentat cei mai bine pregătiți sportivi au fost înmînate de tov. Romeo Vilara, redactor șef-adjunct al ziarului, studentului **Virgil Damian** și profesorului **Dumitru Hazaparu** (ambii din centrul universitar București).

1000 de schiori

(Urmare din pag. 1)

Craiova, Centrul universitar Timișoara, București, Cluj etc. O comandă scurtă și cele 16 „cărți de vizită" ale studenților se întorc: apar 16 litere uriașe: „Cupa U.A.S.R. — schi 1969".

Acum, studentele și studenții s-au adunat în careu în fața tribunei special amenajată pentru întrecerile de la sfîrșitul acestei săptămîni. Raportul îl prezintă profesorul de educație fizică Dumitru Hazaparu, *iar tradiționalul cuvînt de închidere este rostit de tov.* Nicolae Irimie, *secretar general al Consiliului U.A.S.R. Apoi, rînd pe rînd, pe podiumul învingătorilor urcă — în aplauzele celor prezenți — cei mai buni schiori studenți.*

A fost un bogat sfîrșit de săptămînă la ale căror trei mari întreceri au participat peste 1000 de schiori, spectaculoasele lor evoluții fiind urmărite — cu deosebit interes — de către toți cei ce s-au găsit la odihnă și recreare în frumoasa stațiune Predeal.

Al. DINCA

AUTOMOBILIȘTI!

Rețineți telefonul: 11.91.71.

Formînd acest număr între orele 7—22, puteți obține o asistență tehnică imediată în orice situație vă veți afla oriunde.

Atelierele mobile, autodepanatoarele și autotransportoarele întreprinderii

I.L.L.

CICLOP

SERVICE RUTIER

BUCUREȘTI-B-dul MAGHERU 6-8

vă stau la dispoziție, cu personal calificat și mijloace tehnice moderne pentru executarea de depanări rutiere, remorcări și transporturi de autoturisme avariate.

La cerere, serviciul de asistență tehnică al întreprinderii noastre vă execută lucrări de protecție asistență, la domiciliul dv.

Rețineți: Serviciul de asistență tehnică

„CICLOP" **Telefon: 11.91.71**

Loto-Pronosport

REZULTATELE CONCURSULUI EXCEPȚIONAL PRONOEXPRES DIN 23 FEBRUARIE 1969

FAZA I:

Extragerea I: 27 14 43 7 1 32 10 38 33 39

Extragerea a II-a: 32 5 12 30 14 19 23 6 17 22

Extragerea a III-a: 25 2 42 13 45 23 43 5 15 21

Extragerea a IV-a: 18 43 37 23 22 40 29 41 31 45

FAZA a II-a:

Extragerea a V-a: 2 30 45 27 15 11 8 5 19 42

Extragerea a VI-a: 8 25 12 45 40 19 20 43 34 29

Extragerea a VII-a: 2 35 17 40 14 34 8 24 42 18

FAZA a III-a:

Extragerea a VIII-a: 15 14 1 8 20 17 36 4 19 30

Extragerea a IX-a: 28 2 26 25 20 6 45 39 34 5

FAZA a IV-a:

Extragerea a X-a: 4 36 7 31 27 18 23 9 13 24

FOND DE PREMII: 2.986.892 lei.

CONCURSUL PRONOSPORT Nr. 8, ETAPA DIN 23 FEBRUARIE 1969

AȘA ARATĂ O VARIANTĂ CU 13 REZULTATE EXACTE

I. Atalanta-Lanerossi	2
II. Bologna-Juventus	x
III. Cagliari-Inter	1
IV. Milan-Fiorentina	x
V. Palermo-Sampdoria	1
VI. Roma-Napoli	x
VII. Torino-Verona	1
VIII. Varese-Pisa	1
IX. Brescia-Foggia	1
X. Genoa-Lazio	1
XI. Reggiana-Bari	1
XII. Catania-Perugia	1
XIII. Livorno-Mantova	x

Fond de premii: 361.450 lei.

Geneza succeselor handbalului românesc

(Urmare din pag. 1)

cuția cu relevarea aspectelor din activitatea forului său de conducere practică, BIROUL FEDERAL. În această privință, ar fi util de pus în evidență acele lucruri care pot fi de interes general.

— Desigur, nu poate nimeni afirma că biroul F. R. Handbal a avut în defășurarea muncii sale numai succese, că n-a greșit niciodată, sau că indicațiile sale au fost întotdeauna de maximă eficiență. El nu a atins perfecțiunea, dar luptă din toate puterile să fie cît mai aproape de ea. Am spus, de la început, aceste lucruri pentru ca nu cumva să se interpreteze în mod greșit, că tot ceea ce am elaborat noi a fost fără cusur. Atunci cînd am luat măsurile am fost convinși că ele sînt justificate. Practica a arătat, în unele cazuri, că existau și alte posibilități, mai judicioase. Din ele, din consecințele unor acțiuni mai puțin izbutite, am tras, însă, învățămintele ce se cuveneau.

Poate că ar fi util să vorbesc la început despre componența biroului federal. Dintre cei 13 membri ai săi, 9 sînt profesori de educație fizică. O bună parte a celor ce fac parte din biroul federal au fost sportivi de performanță, iar alții au între 12 și 19 ani de activitate în diferite comisii și colegii ale federației. Am amintit aceste lucruri pentru a scoate în evidență nivelul de competență, experiența celor cărora le-a fost încredințată dificila misiune de a contribui la dezvoltarea handbalului românesc. În cele 22 de reuniuni care au avut loc în ultimul an, biroul F.R.H. a luat în discuție probleme de interes general, de orientare a activității : concluzii asupra desfășurării campionatelor republicane, elaborarea unui îndrumar privind organizarea activității echipelor pe plan local, discutarea planului consfătuirii metodice a antrenorilor și profesorilor de educație fizică de la echipele diviziunare școlare și de juniori, definitivarea normelor privind reglementarea aplicării unor măsuri disciplinare, stabilirea programului activității internaționale din sezonul sportiv actual etc. Biroul federal a avut posibilitatea să-și îndrepte atenția asupra acelor probleme care au pondere în activitatea generală pentru faptul că a dat autonomie comisiilor și colegiilor centrale și, îndeosebi, pentru că aceste organisme sînt alcătuite din oameni foarte prețuiți, pasionați, conștiincioși.

— Înainte de a ajunge la aceste comisii, v-am ruga să vă referiți, în continuare, la modul în care acționează biroul federal, la mijloacele prin care s-a reușit reuniunea de forțe, distribuirea egală a atribuțiunilor.

— Hotărîrile biroului federal sînt comunicate imediat — prin intermediul buletinului F.R.H., distribuit membrilor comitetului federal și comisiilor de handbal din toate județele — astfel că ele pot fi puse cu promptitudine în aplicare. Cuantumul de activitate pe care-l depun membrii biroului federal nu este egal. Excluzîndu-i pe activiștii salariați — care au obligația, fără îndoială, să desfășoare zilnic o amplă muncă de transpunere în realitate a indicațiilor biroului federal — sînt și în federația noastră, fie din motive obiective, fie din motive subiective, oameni care muncesc mai mult și alții a căror activitate nu este la nivelul potențialului de care dispun sau la cel al nevoilor pe care le are federația. Mă refer, desigur, la ceea ce se întîmplă dincolo de ședințele periodice. Nu spun o noutate (am credința că peste tot lucrurile stau așa sau mai bine) afirmînd că ponderea activității cade asupra președintelui F.R.H. — tov. Dumitru Costea, a vicepreședintelui — tov. Ion Florea și a președinților colegiilor de antrenori — prof. Constantin Popescu și arbitri — ing. Vasile Sidea. Prin natura atribuțiunilor lor, dar și datorită entuziasmului major, acești membri ai biroului federal aduc un aport considerabil la rezolvarea celor mai importante chestiuni. Nici ceilalți membri nu sînt în afara activității. Prof. Oprea Vlase a întocmit un proiect pentru desfășurarea unei mari competiții de mase, proiect care a și fost aprobat, dr. Gh. Săvescu s-a ocupat de elaborarea unor prospecte pentru medalii jubiliare, prof. Elena Jianu a realizat un studiu privind activitatea secțiilor de handbal din cluburile studențești, prof. Mihai Tîrnoveanu a contribuit la definitivarea organizării campionatului republican școlar și de juniori. Poate că contribuția tuturor ar fi mai mare dacă ar fi fost angrenați mai des în treburi precise, dacă fiecare dintre membrii biroului federal ar fi venit în întîmpinare cu propuneri, dacă și-ar fi asumat sarcina de a rezolva anumite lucruri pe care le cunosc. Este adevărat, însă, și faptul că sub presiunea rezolvării rapide a unor probleme, informarea membrilor biroului de către activul salariat nu este întotdeauna operativă. Am să abordez tot acum — simt plutind în aer o... întrebare în această direcție — și problema Comitetului federal. Din unele puncte de vedere, situația noastră este asemănătoare cu aceea a fotbalului. Nici noi nu ne întîlnim — în ședințe sau consfătuiri — cu membrii comitetului federal decît o dată pe an. În schimb, directivele elaborate cu prilejul conferinței sînt puse în aplicare cu consecvență, membrii comitetului sînt încunoștiințați (prin buletine) de fiecare acțiune importantă, ei putînd să ne facă cunoscut dacă își dau sau nu adeziunea la măsurile luate de biroul federal. Fără a încerca să abat atenția spre lipsurile altora, îmi voi face cunoscută părerea că și la handbal, membrii comitetului federal ne-ar putea sprijini mai mult dacă — în afara reuniunilor oficiale — ne-ar aduce la cunoștință părerea lor în privința fiecărei acțiuni inițiate, mijloacele cu ajutorul cărora ar putea contribui personal la succesul lor.

— Este sigur, însă, că și biroul federal, activul salariat al F.R.H. ar putea face mai mult pentru activizarea membrilor comitetului federal, mai ales dacă ținem seamă de faptul că ei se află răspîndiți pe o mare parte a teritoriului țării : Hunedoara, Buzău, Iași, Tg. Jiu, Craiova, Oradea, Constanța, Timișoara, Bacău, Bistrița, Tg. Mureș, Brașov etc. Să revenim însă la o afirmație anterioară a dv., și anume aceea că activitatea comisiilor și colegiilor a căpătat mai multă autonomie, că ele își fac simțită din ce în ce mai mult contribuția la dezvoltarea handbalului. Sînt interesante observațiile pe care doriți să le faceți pe această temă.

— Pentru degrevarea biroului de anumite lucrări pe care efectiv nici nu le-ar putea realiza și pentru a respecta principiile de muncă stabilite în ultimele documente, comisiile au latitudinea să acționeze, să hotărască în toate cazurile pendinte de activitatea lor, cu condiția să fie îndeplinite regulamentele în vigoare. Doar atunci cînd nu pot ajunge la o soluție sau cînd, pentru bunul mers al activității, este necesar un aviz special, situațiile sînt înaintate biroului federal. Acționînd în conformitate cu sarcinile trasate de comitetul și biroul federal, cu regulamentele care guvernează activitatea noastră, comisiile și colegiile rezolvă un mare volum de muncă. Succesul lor este asigurat de faptul că au în componență oameni cu o pregătire superioară, cu experiență și cu o rar întîlnită dragoste pentru sport. Iată un exemplu : tov. Dan Udubășceanu, membru în comisia de competiții (președinte V. Pelenghian), a alcătuit un minuțios plan pentru controlul și îndrumarea comisiilor locale din centrele cu echipe divizionare. Pentru membrii comisiei a fost stabilit un itinerar cu 5—8 escale. Anexele planului prevăd toate detaliile, începînd cu cele privitoare la modul de deplasare și încheind cu problemele de elucidat în fiecare dintre orașele ce vor fi vizitate. Îndeplinind acest plan, comisia de competiții va sprijini la fața locului comisiile și secțiile de handbal, le va îndruma, va cunoaște în amănunt necesitățile, dificultățile, realizările pe care le au centrele handbalistice ale țării.

Cu ajutorul acestor comisii și colegii a fost posibilă alcătuirea calendarului competițional pe o perioadă îndelungată, realizarea stabilității sistemului aducîndu-și contribuția la succesul procesului instructiv-educativ. Calendarul intern — mă refer la campionatele republicane A și B, la campionatele juniorilor și la cele de calificare — nu s-a schimbat decît în cazuri excepționale. De altfel, un număr special al buletinului publică programul tuturor meciurilor din acest an. Programul echipei naționale masculine este stabilit pînă în anul 1972. Prin renunțarea dreptului de tutelare — dacă poate fi numit astfel — au căpătat un mai mare rol și secțiile de handbal ale cluburilor, comisiilor județene. Cluburile sportive au autonomie să-și fixeze în cadrul normelor stabilite calendarul internațional — fără a afecta activitatea internă, iar comisiile județene hotărăsc singure asupra datelor de desfășurare a campionatelor lor, a competițiilor și cupelor pe care le organizează. S-a creat teren fertil pentru inițiative, deși, din păcate, ele întîrzie să se arate.

— Evident, chiar dacă autonomia n-a fost folosită de la început la nivelul exigențelor, există posibilitatea ca în viitor ea să-și dovedească din plin utilitatea. Fiindcă am discutat despre secții și cluburi, despre activitatea competițională, ar fi necesar — poate — să ne vorbiți despre mijloacele prin care realizați corelarea lor. Mai exact, să vă referiți la treptele pe care le parcurge sportivul pentru a ajunge în echipa campioană a țării, în reprezentativa națională.

— Campionatele republicane pentru școlari și juniori, campionatele de calificare pentru diviziile A și B — ca parte competițională oficială, întrecerile și cupele amicale, întîlnirile tradiționale dintre diferite echipe școlare și de club, apoi meciurile internaționale de club, participarea la competițiile internaționale oficiale și partidele susținute de echipele naționale (în total peste 500 de meciuri în anul 1968, susținute în țară sau peste hotare cu diferite echipe) — acestea sînt pantele pe care le are de urcat un jucător pentru a ajunge în vîrful piramidei. Ele sînt supravegheate cu atenție și exigență de biroul federal și de celelalte foruri ajutătoare pentru înlăturarea oricăror anomalii. Mi se pare însă că drumul unui jucător de handbal nu este scutit de sinuozități. El activează, la început, într-o echipă școlară, apoi într-una universitară și, spre sfîrșit, într-una de club. Fiecare antrenor își lasă amprenta cunoștințelor (mai mari sau mai mici) pe care le are, îi impune o cale de evoluție. Cînd activitatea sa ajunge în stadiul în care poate beneficia de aportul cadrelor cu înaltă specializare este uneori tîrziu pentru a se mai face retușuri. Sînt pentru acel club care-și crește sportivii de la cea mai fragedă vîrstă pînă la ieșirea din arena competițională, sînt pentru cluburile care, datorită tradiției pe care și-au creat-o, să se poată mîndri că au în secțiile lor și bunicul și tatăl și fiul, fiecare urmînd să-și aducă contribuția pe măsura cunoștințelor și puterilor, în domeniile în care vîrsta le-o permite.

— Pentru a concluziona cele discutate pînă acum, care sînt elementele esențiale care contribuie la crearea faimei pe care, pe merit, federația de handbal o are în mișcarea noastră sportivă și în cea internațională ?

— Într-o succintă enunțare, se poate spune că urmărirea permanentă a realizării planului de măsuri și a celorlalte hotăriri elaborate de comitetul federal, organizarea și eșalonarea judicioasă a problemelor de concepție, de orientare generală, vizînd îndeosebi viitorul, care sînt puse în fața biroului federal, atragerea cadrelor cu înaltă calificare în pregătirea echipelor, în activitatea comisiilor și colegiilor, munca de pregătire și perfecționare a antrenorilor și arbitrilor, competența, pasiunea și principialitatea majorității celor ce s-au dedicat total sau parțial handbalului, simțul de responsabilitate în gospodărirea fondurilor și materialelor, mișcarea cu tentă științifică tot mai pregnantă ce există în rîndul tehnicienilor pentru permanenta îmbunătățire a procesului instructiv-educativ, pătrunderea acestui sport în tot mai multe orașe și sate și îndrumarea și sprijinul material acordat de C.N.E.F.S. sînt elementele principale care ne-au favorizat rezultatele cunoscute. Există însă suficiente domenii unde nu au fost exploatate toate posibilitățile, activități în care n-a fost folosit pe deplin potențialul vastului nostru activ voluntar, probleme în care n-am reușit să venim cu cea mai bună rezolvare. Agenda minusurilor noastre nu este deloc mică. Ea ne preocupă în cel mai înalt grad. Nu le vom elimina pe toate în zilele care urmează și nici chiar în acest an, dar nu vom fi liniștiți pînă cînd nu vor fi create pretutindeni cele mai favorabile condiții pentru răspîndirea și afirmarea handbalului, joc care dezvoltă și pune în valoare calități de seamă ale generațiilor tinere: pregătire atletică, curaj, îndemînare.

— În încheiere, o ultimă rugăminte. Tehnicienii români sînt pretutindeni solicitați. Tov. Ion Kunst Ghermănescu este membru al F.I.H și a fost desemnat în anul 1968 antrenor al echipei lumii, iar dv. sînteți membru supleant ; Elveția, Danemarca, Tunisia, Bulgaria, Suedia, R. F. a Germaniei și Japonia ne-au solicitat antrenori și le-am oferit. Toate acestea dovedesc nu numai prestigiul de care se bucură handbalul românesc în arena internațională, dar și existența unei valoroase școli românești din experiența căreia alte țări doresc să învețe. În ce constă ea ?

— La această întrebare este nevoie de un răspuns amplu, de un curs — dacă vreți — pe măsura catedrei de la IEFS. O simplă imagine se poate forma însă și din cele cîteva cuvinte în care voi încerca să sintetizez părerea mea : școala handbalului românesc constă în realizarea unei concepții de pregătire și joc pe măsura condițiilor specifice țării noastre și aptitudinilor tineretului, în sistemul competițional stabilit, în sprijinul material și moral pe care sportul acesta îl primește necontenit. Cadrele tehnice îmbogățesc cu fiecare sezon bazele școlii noastre de handbal, pentru că numai așa ea poate fi la înălțimea prestigiului pe care-l are. Viitoarele campionate mondiale, Jocurile Olimpice din 1972 vor confirma cît de aproape am fost de exigențele existente pe plan mondial.

Astăzi, la orele 17,30, în sala Dalles

Sportul — a opta artă?

Consiliul național pentru educație fizică și sport în colaborare cu Universitatea populară București, continuă seria expunerilor în sala Dalles, astăzi la orele 17,30 cu tema : „Sportul a opta artă ?" pe care o va susține prof. Virgil Ludu. Urmează o gală de filme sportive.

fotbal

Tot mai multe jocuri de verificare

La orizont returul ! Titlul sub care am publicat în ultimele săptămîni relatările despre pregătirile echipelor noastre de fotbal nu mai corespunde realității. Returul bate de-acum la ușă, astfel că fotbaliștii noștri, de toate nivelele, își intensifică pregătirile, susținînd în același timp numeroase partide de verificare.

DOUĂ MECIURI INTERNAȚIONALE LA ORADEA

Sîmbătă și duminică, la Oradea s-au disputat două partide internaționale. Echipele oaspe au fost Z.A.K. Kikinda (Iugoslavia) și V.S.S. Kosice (Cehoslovacia).

Primul joc a avut loc între Olimpia și Z.A.K. Kikinda, partida luînd sfîrșit cu victoria echipei gazdă : 4—2 (3—1).

Duminică, divizionara A, Crișul, a avut în față un adversar redutabil, V.S.S. Kosice, de care a fost întrecută cu 2—0 (0—0).

ILIE GHIȘA,
coresp. principal
V. SERE, coresp.

C.F.R. CLUJ — V.S.S. KOSICE 3—0 (1—0)

Fotbaliștii clujeni au repurtat sîmbătă o frumoasă victorie asupra formației cehoslovace V.S.S. Kosice, din prima divizie a acestei țări. A fost un meci frumos, gazdele acționînd tot timpul ofensiv și realizînd o serie de acțiuni frumoase. Cele 3 goluri au fost înscrise de Zanca (min. 12), Marian Popescu (min. 48) și Soos (min. 70).

Partida a fost urmărită de peste 4 000 de spectatori.

VICTOR MOREA
coresp. principal

U.M. TIMIȘOARA — IN FORMA

Echipa U.M.T. din divizia C a susținut un meci amical, de verificare, cu divizionara B iugoslavă, Spartak Subotița. Formația locală a jucat bine, repurtînd victoria : 2—0 (1—0) Cele două goluri au fost înscrise de Speriatu și Laurențiu.

I. HÎRȘOVA

DUBLĂ CONFRUNTARE F.C. ARGEȘ — PETROLUL

Pe stadionul din Topoloveni s-au întîlnit ieri echipele de tineret și primele garnituri ale piteștenilor și ploieștenilor.

Ambele jocuri s-au terminat cu victoria petroliștilor.

La tineret, Petrolul a învins cu 2—1, iar meciul dintre primele formații a luat sfîrșit cu scorul de 1—0 prin golul înscris de Dincuță în min. 65. De subliniat că argeșenii au ratat o lovitură de la 11 metri, în min. 80, prin Prepurgel.

În acest joc s-au remarcat Sfetcu, Dincuță și Pavlovici (Petrolul), Barbu, Nuță și Roșu (F.C. Argeș).

M. IONESCU

DINAMO BACAU — POLITEHNICA IAȘI 3—1

Deși au dispus cu 3—1 (0—1) de Politehnica Iași, localniciii n-au lăsat o impresie prea bună. Cel puțin în repriza primă, ei au acționat fără adresă, dînd posibilitate oaspeților să conducă. După pauză, băcăuanii și-au revenit, înscriind în 9 minute 3 goluri. Autori : Dembrovschi (min. 74) și Ene Daniel (min. 79 și 83). Pentru ieșeni a înscris Lupulescu (min. 17).

Jocul dintre echipele de tineret a revenit gazdelor. Scor : 5—2 (3—1).

Dinamo București, victorioasă în Cipru

În primul meci al turneului pe care îl întreprinde în Cipru, dinamoviștii bucureșteni au întîlnit formația Hapoel Nicosia pe care au învins-o cu scorul de 7—1. Au înscris : Frățilă, Dinu (2), Dumitrache, Sălceanu, Lucescu și Naghy.

Tot la Bacău s-a disputat întîlnirea dintre Letea și Chimia Mărășești. Rezultatul : 1—0 (1—0) pentru Letea.

ILIE IANCU
coresp. principal

A.S.A. TIRGU MUREȘ — „U" CLUJ 3—0

5 000 de spectatori au urmărit duminică dimineața, pe un timp frumos, întîlnirea dintre cele două divizionare A. Localnicii, cu o pregătire fizică mai bună, au învins cu 3—0 (1—0), prin golurile înscrise de Mureșan (min. 19 și 51) și Caniaro (min. 80). Clujenii au ratat o lovitură de la 11 metri (a tras Oprea).

C. ALBU, coresp.

FARUL CONSTANȚA — PORTUL 0—0

Deși nu s-au înscris goluri, meciul a plăcut datorită faptului, prin golul marcat de Oaidă în min. 2.

În deschidere, formațiile de tineret-rezerve ale celor două cluburi au terminat la egalitate : 1—1.

D. VIȘAN

DINAMO (TINERET) — VOINȚA BUCUREȘTI 2—2 (1—2)

Terenul cu zgură din parcul sportiv Dinamo a găzduit ieri dimineață amicalul dintre echipele Dinamo (tineret) și Voința (cat. C). După un joc frumos cu faze dinamice de la o poartă la alta, întîlnirea s-a încheiat cu un rezultat de egalitate : 2—2. De remarcat faptul că tinerii jucători ai echipei Dinamo au reușit să refacă handicapul după ce au fost conduși cu 2—0, reușind să egaleze în ultimul minut prin Marica. Din punct de vedere al pregătirii fizice antrenorii celor două echipe Traian Ionescu (Dinamo) și Jean Unguroiu (Voința) se pot declara mulțumiți. Celelalte goluri au fost marcate de Condurache pentru Dinamo, Rădoi și Dine, pentru Voința. A arbitrat D. Predescu.

A. PĂPĂDIE, coresp.

Manta, portarul Progresului, respinge un atac al înaintașilor Steaua—Progresul de la Steaua. Față din jocul

Foto : V. BAGEAC

UN REUȘIT ANTRENAMENT AL LOTULUI DE JUNIORI

Lotul (mare) de juniori — exceptîndu-i pe arădenii Broșovschi și Atodiresei — s-a antrenat ieri pe terenul Progresul. Într-un test-meci cuprinzînd trei reprize a 30 de minute fiecare, antrenorul **GH. OLA** și-a urmărit la lucru elevii mai vechi (de astă-toamnă) ca și pe cei mai noi **(Kassai, Bondrea, Sătmăreanu etc.)**. care bat la poarta reprezentativei de juniori.

După un joc plăcut la vedere, presărat cu cîteva excelente faze de poartă, meciul s-a încheiat cu victoria „galbenilor" care i-au întrecut pe „albaștri" cu 5—0 (2—0, 2—0, 1—0).

IN MINUTUL 64, STEAUA ȘI PROGRESUL S-AU RETRAS DE PE TEREN ! ? !

Fără discuție, decizia de a retrage echipele de pe teren, luată de către antrenorii Onisie (Covaci a lipsit ieri fiind bolnav) și Drăgușin în min. 64 al „amicalului" de pe Ghencea, este pe deplin justificată, căci pătrunderea spectatorilor în terenul de joc (au avut loc și busculade între aceștia și jucătorii Progresului), nu putea permite desfășurarea normală a meciului.

În min. 62, arbitrul de centru — un spectator luat de pe margine ! — a dictat lovitură de la 11 m împotriva Progresului, la un hent involuntar comis de Grama. După ce Voinea a ratat lovitura (Manta a respins), spectatorii au intrat pe teren, pentru a se „răfui" cu jucătorii Progresului, care protestaseră îndelung la dictarea penaltiului ! ?

Au urmat momente penibile : îmbrînceli, injurii și retragerea celor două echipe de pe teren...

În acel moment scorul era de 1—0 în favoarea Progresului, prin golul marcat de Oaidă în min. 2.

În deschidere, formațiile de tineret-rezerve ale celor două cluburi au terminat la egalitate : 1—1.

D. VIȘAN

Consultările continuă...

De mulți ani, problema transferărilor formează subiectul unor discuții aprinse, la toate nivelele, ridicîndu-se obiecții și manifestîndu-se nemulțumiri în legătură cu felul în care se rezolvă această spinoasă chestiune. Aspectele ei sînt atît de contradictorii, încît, în mod firesc, este dificil de găsit soluția ideală, unanim aprobată.

Federația română de fotbal a elaborat un nou proiect al regulamentului de transferări, pe care l-a și publicat în presă în vara lui 1968. Ca de obicei, și pe marginea acestui nou regulament, s-au ridicat fel de fel de opinii greu de armonizat între ele. Cum acest proiect trebuie să devină lege în vara acestui an, pentru a fi aplicat în noul campionat 1969—1970, Federația română de fotbal s-a gîndit la o largă consultare, invitînd la sediul ei conducători de secții și cluburi, președinți ai comitetelor județene, antrenori, jucători și ziariști. În ultimele două săptămîni au avut loc două consfătuiri pe această temă, la care au fost prezenți aproape 50 de invitați, care și-au exprimat părerile în legătură cu proiectul regulamentului de transferări.

La ora aceasta, sîntem în posesia unui bogat material, a unor interesante propuneri, care ne pot fi extrem de utile în definitivarea acestui proiect, care va fi discutat, la timpul lui, de către Comitetul federal.

Consultările continuă. Sperăm ca sugestiile pe care le vom primi, în continuare, să constituie un sprijin eficient în elaborarea unei legi sportive — cum este aceea a transferărilor — cît mai echitabilă, cît mai aproape de nevoile fotbalului nostru, în general, și ale cluburilor și jucătorilor, ca părți interesate.

Florea TANASESCU
secretar general adjunct al F.R.F.

Anti-romanță

Citesc cu plăcere rîndurile lui C. Grigoriu, care semnează, cu umor, V. T. RANU, cochetînd puțin cu joviala sa bătrînețe. Le citesc pentru că găsesc în ele un parfum de calitate, o frază limpede și, mai ales, o busolă exactă, care e atît de utilă în hățișurile întunecate ale balonului rotund. Tocmai de aceea, îmi permit să adaug cîteva rînduri la ultimul post-restant, „Forma sau valoarea !", apărut acum cîteva zile. Iată ideea și fraza care provoacă acest răspuns :

„Misiunea selecționerilor din zilele noastre e infinit mai ingrată (și, probabil că asta și explică unele erori evidente în alcătuirea formațiilor) decît a celor de odinioară care, îmi reamintesc eu bine, aveau la îndemînă pentru fiecare post cîte trei-patru-cinci jucători la fel de buni, jucători ce, ca valoare, se găseau — cum spun turfiștii — „cap-cap".

Urmează o lungă înșiruire de alternative nominale la îndemîna selecționerilor din trecut, care ar fi avut, chipurile, o singură dificultate, aceea de a se fixa asupra celui mai bun dintre cei buni, ca în exemplul dat : „Nu era întratul în legendă Dobay, era pe aripa stîngă Ionică Bogdan, care făcea el ce făcea... și nici că se observa lipsa celebrului său contemporan de sport".

Această prăpastie care s-ar căsca între rezervele infinite ale fotbalului nostru din trecut și actuala „penurie de oameni buni, demni de o reprezentativă..." mi se pare intrucîtva exagerată.

Nu neg marea clasă a unora dintre jucătorii noștri din trecut. Ar fi și o imposibilitate. Am impresia însă că venerabilul nostru „veteran" se lasă prea mult furat de parfumul îmbătător al amintirilor, atunci cînd vorbește despre supraproducția de valori a fotbalului nostru antebelic, în opoziție cu penuria...

Aș putea să rezolv această problemă în mod operativ, invocînd un început de poveste adevărată : „A fost o dată, în 1938, la Toulouse, o echipă tare modestă : Cuba. Și echipa asta modestă avea să înfrunte cel mai mare atac din istoria fotbalului românesc : Bindea — Covaci — Baratki — Bodola — Dobay. Dar, superfavorita, echipa României, n-a izbutit decît un 3—3. Peste cîteva zile urma rejucarea, adică un fel de floare la ureche pentru Bindea și ceilalți. De ce ? Pentru că, „oricînd, în locul întratului în legendă..." (Subliniez că, dintr-un plus de prudență, s-a renunțat la alternativele infinite, astfel că la rejucare, în formație au apărut și Dobay. și Bogdan. Rezultatul ? 2—1 pentru... Cuba ?).

Ar fi neloial să folosesc acest caz, care ar putea fi izolat. Ar fi neloial să invoc NUMAI acest argument pentru a demonstra că jucătorii noștri de astăzi trebuie tratați altfel decît niște epigoni orbiți de strălucirea lui „Mumulean, gură de aur". Repet, nu încerc să susțin că fotbaliștii de astăzi sînt mai buni decît cei din trecut. (În această ordine de idei e cazul să amintesc că Dobay a figurat în primul „unsprezece" mondial al turului întîi al Cupei Jules Rimet 1938). Dar asta nu înseamnă că trebuie să omitem faptul că în cei 22 de ani de istorie fotbalistică antebelică, echipa noastră națională n-a învins NICIODATĂ o echipă de mare talie europeană. Dacă facem abstracție de tradiționalele „un-doi"-uri cu Iugoslavia, în vigoare și astăzi, atunci, cea mai strălucită performanță a echipei noastre naționale dinainte de război rămîne... înfrîngerea onorabilă în fața Italiei.

Venerabile V. T. Ranu, te rog să-mi ierți această inscriere în replică, dar nu știu dacă e chiar atît de bine să amintim, cu atîta insistență, tinerilor jucători de astăzi, că sînt doar o pacoste pe capul selecționerilor...

Ioan CHIRILA

„Universitatea Craiova - un excelent partener pentru naționala R. D. Germane"

După reîntoarcerea studenților craioveni din scurtul turneu efectuat în R.D.G., antrenorul secund dr. *V. Frînculescu*, ne-a făcut o vizită la redacție, furnizîndu-ne amănunte suplimentare asupra evoluției echipei.

„În cele două partide disputate în compania aceluiași adversari prima reprezentativă a R.D.G., care se pregătește pentru meciurile cu Italia din cadrul preliminariilor C.M., și nu așa cum, eronat, au transmis agențiile de presă, că în primul meci am jucat cu reprezentativa de tineret, Universitatea a jucat bine doar în primele reprize. Cu o condiție fizică mai bine întreținută, fotbaliștii germani și-au impus jocul, printr-un fotbal rapid, cu o mare circulație a balonului. La această superioritate fizică a gazdelor, aflate în plin campionat ! — s-au adăugat și propriile noastre greșeli. Astfel, în primul meci, gazdele au egalat datorită unei greșeli puerile a portarului Pilcă.

În a doua partidă, am jucat în 10 oameni din min. 35, cînd arbitrul internațional Riegel l-a eliminat, just, de pe teren pe Strîmbeanu, la o „ripostă" asupra lui Löwe.

Din acel moment forța de joc a echipei a scăzut vizibil și n-am mai expediat la poarta germană decît 6 șuturi pînă la sfîrșitul partidei.

După acest turneu, folositor pentru formația noastră, îl remarc pe Oblemenco, care a dovedit o mare poftă de joc, fiind foarte periculos în fața porții — de altfel, a marcat și două goluri, pe Deselnicu, care a jucat aproape fără greșeală, pe Ivan, Martinovici, Nița, Tacoi și Bălan.

În general, echipa s-a mișcat bine, dovedindu-se — după cum menționează ziarul de specialitate „Sport Echo" — „un excelent partener de întrecere pentru echipa națională...". La sfîrșitul ultimului meci, antrenorul reprezentativei germane, Harold Seeger, ne-a vizitat la cabină, felicitîndu-l sincer pe Goldum pentru modul în care a evoluat echipa română".

Joaca de-a... măsurile!

După cum sîntem informați din Arad, antrenorul Marcu Rusalin, desemnat la 7 februarie antrenor principal al Vagonului, a fost... destituit ! ?

Ni se comunică, de asemenea, că jucătorul Chivu împotriva cărula conducerea clubului dictase o suspendare pe termen lung, la data de 13 februarie, a fost iertat la 21 februarie ? !

Comentariile sînt de prisos...

Primele meciuri din retur în campionatul masculin

Ieri, s-au desfășurat meciurile etapei a II-a a campionatului diviziei A, atît la masculin, cît și la feminin (de fapt, băieții au început cu etapa a II-a, prima fiind amînată pentru 26 februarie). Iată amănunte de la meciurile programate.

MASCULIN

PROGRESUL — POLITEHNICA GALAȚI 1—2 (10, —12, —11, —12). O partidă de mare luptă, în care oaspeții s-au impus mai ales datorită jocului excelent al lui **Udișteanu** atît în atac cît și în linia a doua. Progresul, cu „fiul risipitor" (într-adevăr, **Păunoiu** a fost și mai rămîne un risipitor al talentului său) revenit în formație, după dispariția de la pregătiri, și-a consolidat moralul și a abordat jocul cu hotărîre. Ca urmare, bucureștenii au dominat primul set în care au avut o superioritate evidentă (au condus cu **10—1** și **14—7**). Este adevărat că gălățenii, exceptînd pe Udișteanu, au evoluat șters, neconcludent, parcă plictisiți.

Progresul a păstrat inițiativa și în setul următor, care însă a marcat o înviorare în rîndul studenților. Aceștia, după ce au fost conduși cu **3—0, 10—6** și **12—10**, s-au concentrat în final și au cîștigat. În celelalte 2 seturi superioritatea a trecut integral de partea studenților. Numai scoaterea lui Udișteanu, pentru scurte perioade de odihnă, le-a permis bucureștenilor reducerea handicapului. S-au mai remarcat: **Popescu, Eibenschultz** și **Popa** de la învingători, **Păunoiu, Dumitrescu** și **Vasiliu**. Arbitri: **M. Rădulescu** și **Em. Costoiu. (A. B.)**

PETROLUL PLOIEȘTI — POLITEHNICA TIMIȘOARA 3—2 (—8, 5, —7, 8, 5). A patra victorie a petroliștilor în actualul campionat a fost obținută cu greu în fața unei echipe care a dovedit mai puțină omogenitate. S-au remarcat: **Dimofte, Furtună** (Petrolul), **M. Coste, P. Vraniță** (Politehnica). A arbitrat bine **I. Armeanu** (București). **(I. TĂNĂSESCU,** coresp.).

DINAMO BUCUREȘTI — CELULOZA BRĂILA 3—0 (9, 7, 8). Partida, disputată ieri în sala Dinamo, a plăcut numeroșilor spectatori, datorită disputei dîrze pentru fiecare punct. Dinamoviștii, datorită unui atac mai agresiv și unei mai bune apărări, s-au impus în fața brăilenilor, care au abordat lupta cu mult curaj, încercînd și reușind să opună o rezistență onorabilă. S-au remarcat: **Cozonici, Corbeanu, Derzei** (Dinamo) și, respectiv, **Postolache, Brandemburg, Bărbulescu. (EM. F.).**

RAPID — FARUL 3—0 (3, 5, 9). Rapidiștii, cu **Drăgan** în formație, au cîștigat ușor în fața echipei din Constanța, care s-a arătat deficitară atît în atac, cît și la blocaj. S-au remarcat: **Drăgan, Dumitrescu** (Rapid) și **Biji** (Farul). **(V. SĂNDULESCU,** coresp.).

POLITEHNICA CLUJ — VIITORUL BACĂU 0—3 (—11, —9, —8). Oaspeții au reușit în deplasare o victorie meritată, avînd un atac mai bine pus la punct și o putere de luptă superioară, cărora gazdele le-au opus o slabă rezistență. S-au remarcat: **Rednic** și **M. Costea** (Viitorul). **(V. MOREA,** coresp. principal).

FEMININ

UNIVERSITATEA TIMIȘOARA — UNIVERSITATEA CRAIOVA 3—1 (9, —13, 11, 14). Replica dîrză a craiovencelor și evoluția strînsă a scorului, cu excepția primului set, au fost elementele compensatorii ale calității slabe a execuțiilor tehnice și ale combinațiilor tactice. Remarcăm pe: **Coste, Dobrogeanu, Puican** (Timișoara), **Dobîrtă, Martinescu, Amărășteanu** (Craiova). **(P. ARCAN,** coresp. principal).

PENICILINA IAȘI — MEDICINA BUCUREȘTI 3—1 (10, —11, 6, 0). Penicilina, deși a jucat sub nivelul obișnuit, a cîștigat în fața unei echipe care nu s-a remarcat decît în primele două seturi, printr-un joc cu mai multă ambiție. **(D. DUMITRU,** coresp.).

FARUL — RAPID 0—3 (—8, —10, —12).

UNIVERSITATEA CLUJ — CEAHLĂUL PIATRA NEAMȚ 3—0 (8, 13, 12). Partidă foarte disputată, în special în setul al doilea și al treilea, cîștigată pe merit de studente, care au avut o mai bună orientare.

I.E.F.S. — C.S.M. SIBIU 0—3 (—5, —9, —14). Joc în care superioritatea voleibaliștelor sibience a fost clară și reflectată de diferențele apreciabile la care au condus permanent. Bucureștencele au avut o revenire sensibilă în setul trei, dar au ratat un final favorabil (conduceau cu **14—11**), pierzînd astfel meciul. **(N. M.).**

CLASAMENT FEMININ

1. Rapid	13	12	1	38: 5	25
2. Penicilina	13	12	1	38: 5	25
3. Dinamo	13	12	1	37: 6	25
4. Farul	13	8	5	26:20	21
5. C.S.M. Sibiu	13	7	6	25:23	20
6. Univ. Tim.	13	7	6	22:29	20
7. C.P.B.	13	5	8	20:26	18
8. Medicina Buc.	13	4	9	21:33	17
9. I.E.F.S.	13	4	9	16:30	17
10. „U" Cluj	13	3	10	17:32	16
11. Ceahlăul P. N.	13	3	10	13:34	16
12. Univ. Craiova	13	1	12	6:38	14

MASCULIN

1. Dinamo	12	11	1	35: 6	23
2. Steaua	11	10	1	30: 6	21
3. Poli. Galați	12	9	3	28:14	21
4. Rapid	12	8	4	28:18	20
5. Tractorul Bv.	11	7	4	23:21	18
6. Viitorul Bc.	12	6	6	24:23	18
7. Poli. Tim.	12	5	7	23:26	17
8. Petrolul	12	4	8	18:26	16
9. Farul	12	4	8	15:29	16
10. Celuloza	12	3	9	14:31	15
11 Progresul	12	2	10	16:32	14
12. Poli. Cluj	12	2	10	11:33	14

O verificare extrem de utilă

LOTUL REPREZENTATIV DE BOX A EVOLUAT LA CONSTANȚA

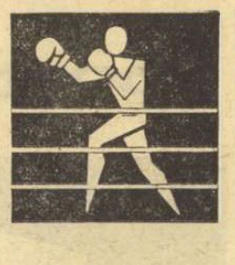

CONSTANȚA, 23 (prin telefon). — 3 000 de spectatori au vizionat, duminică dimineața, întîlnirea dintre pugiliștii lotului reprezentativ și echipa Farul. Fruntașii boxului nostru au avut un foarte bun prilej de a face o utilă verificare. Spre deosebire de precedentele partide de la Oradea și Craiova — neconcludente — boxerii care țintesc un loc în echipa pentru europene au fost nevoiți, de data aceasta, să se întrebuințeze la maximum pentru a face față unor adversari animați de o mare ambiție. Farul Constanța a dovedit că este o formație robustă, capabilă să se mobilizeze atunci cînd este vorba să susțină meciuri în care le este pus în joc prestigiul.

La cat. muscă **C. Gruiescu** a avut un adversar **(C. Dumitrescu)** tenace, insistent, căruia a știut însă să-i stopeze atacurile cu contre de mare precizie, cîștigînd pe merit la puncte. **Ion Covaci** ne-a dat impresia că îl va depăși ușor pe **I. Olteanu.** În prima repriză el l-a adus pe constănțean în situația de k.d. Acesta a fost numărat de arbitrul Chiriac. În rundul II, însă, elevul lui Buză a servit o replică excelentă bucureșteanului, acumulînd avantaj substanțial. Olteanu n-a mai putut continua în același ritm, astfel că în repriza a III-a a fost la un pas de out, victoria revenind lui Covaci. Timp de o repriză și jumătate **M. Dumitrașcu** l-a solicitat la maximum pe **N. Giju,** dar spre sfîrșitul celor șase minute de luptă, campionul european a punctat foarte des din defensivă, Dumitrașcu nemaiavînd parcă nici timp să respire. În ultima repriză boxerul din Constanța a debutat resemnat. La un moment dat, însă, dorind să-și joace ultima carte, el a plasat numeroase lovituri de întîmpinare. Meritele sale sînt incontestabile, campionul european (declarat învingător) avînd un meci foarte dificil. **A. Iliescu** l-a învins pe **C. Stanev** prin descalificare în repriza a II-a. Dacă constănțeanului nu i se deschidea arcada, Stanev ar fi cîștigat fără emoție acest meci. **Ion Dinu** a furnizat o surpriză, învingîndu-l pe **Vasile Antoniu.** În favoarea constănțeanului au optat arbitrii Chiriac și Paraschivescu, în timp ce M. Stănescu a indicat egalitate. Antoniu a fost îngenunchiat în repriza secundă și numărat de arbitrul Rișat. Meciul a fost în general echilibrat, spectaculos. O impresie deosebită a lăsat **H. Stumpf,** care l-a învins detașat pe **Pițu.**

Celelalte rezultate: **I. Alexe** b. ab. I **V. Zadrigal, C. Cuțov** b. ab. II **Gh. Anton, A. Stoianovici** egal cu **P. Pirvu, V. Silberman** b. ab. III **O. Baciu, I. Monea** b. ab. II **Gh. Preda.**

R. CALARAȘANU
C. POPA, coresp. principal

Final dramatic în campionatul mondial

(Urmare din pag. 1)

incidente care au influențat direct rezultatul final. Să vă explicăm despre ce este vorba.

Elvețianul *Vicky* a efectuat o excelentă manșă a III-a: 1:04,73. Italianul *Gaspari* a bătut apoi recordul cu un formidabil 1:04,62. *Zimmerer* (R. F. a Germaniei II) a realizat apoi 1:04,76, timp cu care a reintrat în lupta pentru un loc pe podium, iar americanii din echipa I (pilot *Fenner*), cu 1:05,36 s-au menținut în plutonul fruntaș. La capătul manșei a III-a, primul loc în clasament era deținut de elvețianul *Jean Vicky* și singurul său handicap consta în numărul de start precedîndu-i pe americani. Faptul l-a silit să încerce totul sau... nimic. Și poate fi mulțumit că s-a ales cu nimic, deoarece s-a răsturnat între virajul *Shady* și zig-zag, în același loc unde se mai răsturnase și cu două zile înainte la antrenament, a stricat pista și a fost grabnic transportat la spital, deoarece era k.o. Din fericire, nu s-a ales decît cu o coastă „maltratată" și cu o rană la cap, în ansamblu necazuri fără urmări grave pentru sănătate. Altfel de urmări a avut însă destule accidentul. Mai întîi, concursul s-a întrerupt pentru mai bine de o oră. Între timp, soarele și-a spus cuvîntul și a muiat sensibil zăpada, încît eforturile celorlalți candidați la medalii de a-și îmbunătăți timpurile n-au avut efect. Beneficiar direct — *Zimmerer*, care-și terminase concursul fără a mai suferi rigorile zăpezii moi, fără a mai cunoaște tensiunea inerentă ce urmează accidentelor pe ghețarul de gheață, fără a-și mai vedea evoluția influențată de întrerupere.

Nu se poate spune însă că echipajul *R. F. a Germaniei II* este lipsit de merite, componenții săi avînd o reputație bine stabilită pe arenele mondiale ale bobului. Iată și scurte prezentări ale celor 4 campioni ai lumii pe anul 1969: *Wolfgang Zimmerer* (pilot), 29 de ani, brutar; *Stephan Geisreiter*, 22 de ani, instalator; *Walter Steinbauer*, 24 de ani, măcelar; *Peter Utzschneider* (frînar), 23 de ani, mecanic; toți patru sînt salariați ai restaurantului al cărui patron este... *Horst Floth*, pilotul echipajului *R.F. a Germaniei I!*

Clasamentul final: 1. R.F. a GERMANIEI II *(Zimmerer, Geisreiter, Steinbauer, Utzschneider)* 4:20,75 (1:04.76+1:05.13); 2. ITALIA II *(Gaspari, Bompanin, Zandonella, Armano)* 4:21,20 (1:04,62+1:05,59); 3. S.U.A.I. *(Fenner, Fuscher, Siler, Hachigian)* 4:21,44 (1:05,36+1:05,58); 4. S.U.A. II *(Fortune, Growley, Goodspeed, Lord)* 4:21,97 (1:05,41+1:05,70); 5. ROMÂNIA *(Panțuru, Pușcaș, Neagoe, Focșeneanu)* 4:22,00 (1:05,27+1:05,21); 6. ITALIA I *(D'Andrea, Carlesso, Girardi, Caldaro)* 4:23,06 (1:04,86+1:06,23); 7. R.F. a GERMANIEI I (pilot *Floth*), 4:24.02 (1:05,11+1:05,85); 8. AUSTRIA I *(Kaltenberger)* 4:24,57 (1:05,12+1:06,40); 9. FRANȚA I *(Croset)* 4:25,00; 10—11. CANADA I *(McDougall)* și FRANȚA II *(Luiggi)* 4:26,19; 12. SPANIA *(Baturone)* 4:26,21; 13. CANADA II *(Storey)* 4:26,54; 14. MAREA BRITANIE I *(Evelyn)* 4:26,68; 15. MAREA BRITANIE II *(Hammond)* 4:27,82; 16. JAPONIA *(Suzuki)* 4:36,13.

Intrecerile patinatorilor, la Minsk

MINSK, 23 (prin telefon). — A luat sfîrșit „Concursul speranțelor olimpice" la patinaj artistic, desfășurat pe gheața Palatului sporturilor din Minsk. Proba masculină a revenit patinatorului sovietic *Vl. Kovaliov* cu 1225,8 p, urmat de *R. Richter* (R.D.G.) 1198,9 p și *A. Sikov* (U.R.S.S.) 1135,0 p. Concurenții români au ocupat următoarele locuri: 11. *D. Sandu* 945,3 p; 13. *E. Tăujan* 892,0 p; 14. *M. Popescu* 842,6 p. Au luat parte 15 concurenți. La perechi, victori a revenit cuplului sovietic *Irina Anișeva—Vasili Blagov.*

Victor NEAGU

IN MECI REVANȘĂ

Bulgaria — România (echipe de juniori) 6-2 la hochei

SOFIA, 23 (prin telefon, de la corespondentul nostru). Și al doilea meci dintre echipele reprezentative de juniori ale Bulgariei și României a fost cîștigat de gazde; de data aceasta cu scorul de 6—2 (0—0, 4—0, 2—2).

După cum arată și scorul pe reprize, tinerii hocheiști români au reușit, deși handicapați ca vîrstă de adversarii lor, să joace de la egal la egal două din cele trei reprize. Au avut, însă, o cădere inexplicabilă în repriza secundă, care a permis hocheiștilor bulgari să marcheze două goluri, cu concursul apărării române. In plus, portarul Moraru a avut unele intervenții neinspirate. Conduși la un moment dat cu 6—0, juniorii oaspeți au redus din scor la capătul unor acțiuni de toată frumusețea, Medei și V. Hutanu înscriind două goluri „lucrate".

Juniorii bulgari au dominat majoritatea timpului unele dintre punctele lor fiind urmarea unor acțiuni bine concepute. Pentru învingători au marcat: Velev (2), Ghiurov, Lesen, Atanasov, Dimitrov. Jocul a fost condus de cuplul bulgar Anghelov-Noncev.

Toma HRISTOV

Echipa cehoslovacă de hochei pe gheață ZKL Brno, care se află în turneu în R.F. a Germaniei, a susținut jocuri — la München și la Landshut cu selecționata vest-germană. Hocheiștii cehoslovaci au obținut două victorii: 5—1 și 4—3. **În foto:** *Becouvek (nr. 3 — stînga) marchează un gol pentru ZKL., cu toată opoziția portarului Lotz.* Telefoto: A.P. — Agerpres

De Vlaemink mai rapid ca Wolfshohl și Longo

La Magstadt, în R.F. a Germaniei, s-au disputat campionatele mondiale de ciclocros. La amatori, primele trei locuri au fost ocupate, în ordine, de belgienii **René Declaerck, Roger De Vlaeminck** și **Robert Vermeiri,** iar la profesioniști de **Eric De Vlaeminck** (Belgia), **Rolf Wolfshohl** (R.F.G.) și **Renato Longo** (Italia). După cum se vede, deși doar unul dintre frații **De Vlaeminck** și-a apărat cu succes titlul de anul trecut, cicliștii belgieni au dominat clar întrecerile.

ECHIPA ANGLIEI A CÎȘTIGAT TURNEUL DE TENIS DE MASĂ DE LA MIDDLESBROUGH

LONDRA, 23 (Agerpres). — Turneul internațional de tenis de masă de la Middlesbrough (Yorkshire) a fost cîștigat de echipa Angliei, care în finală a întrecut cu 3—2 echipa Cehoslovaciei (Neale — Stanek 20—22, 21—18, 21—16; Kollarovitz—Neale 21—17, 16—21, 21—9; Barnes—Stanek 21—12, 21—19; Barnes — Kollarovitz 21—18, 8—21, 21—12; Vostova — Wright 21—18, 19—21, 21—12) În semifinale, echipa Angliei eliminase cu 3—1 echipa României. În primul tur, echipa română a învins cu 3—1 selecționata secundă a Scoției, iar în turul doi a întrecut cu 3—1 o reprezentativă din localitate.

● În semifinalele probei feminine a turneului de tenis de masă de la Moscova s-au calificat Rudnova (U.R.S.S.), Hovestadt (R. D. Germană), Pogosova (U.R.S.S.) și Grinberg (U.R.S.S.). Aceasta din urmă a eliminat-o cu 3—0 pe Balaișite (U.R.S.S.), învingătoarea lui Carmen Crișan (România).

Floretistul Ștefan Ardeleanu confirmă: locul I la Plovdiv

PLOVDIV, 23 (prin telefon). Finala de floretă încheiată sîmbătă noaptea a dat cîștig de cauză reprezentantului țării noastre, Ștefan Ardeleanu. El a totalizat 6 victorii. L-au urmat Dimitrov (5 v.), Țiu (4 v. — 25 t.p.), Herter (4 v. — 26 t.p.), Malcev (4 v. — 28 t.p.), Grencenliev (3 v. — 31 t.p.), Ursovici (1 v. — 31 t.p.) și Winkelmann (1 v. — 34 t.p.).

Ardeleanu a meritat locul I, dovedindu-se cel mai activ și mai bine pregătit dintre concurenți. Foarte disputat — și spectaculos — a fost asaltul lui cu Țiu, pe care l-a cîștigat în extremis (5—4).

Foarte frumos a evoluat și Țiu, mai ales pînă în finală. Aceeași observație și în cazul lui Ursovici. El are, totuși, meritul de a fi ajuns într-o finală în care au intrat numai seniori.

Proba de sabie, desfășurată duminică, a revenit, cum era și de așteptat, unui trăgător bulgar — Atanasov, după un baraj cu compatriotul său Stavrev. Clasamentul final: 1. Atanasov 6 v. d. b., 2. Stavrev 6 v. d. b., 3. Popescu 4 v., 4. Irimiciuc 3 v. — 23 t.p., 5. Spiridonov 3 v. — 28 t.p., 6. Nikolov 2 v. — 28 t.p., 7. Vlad 2 v. — 30 t.p., 8. Olsinski 2 v. — 31 t.p.

Toți sabrerii țării noastre au evoluat satisfăcător pentru actuala etapă de pregătire, și în special Popescu și Irimiciuc, clasați înaintea redutabililor trăgători bulgari, Spiridonov și Nikolov, titulari în prima echipă a țării gazdă. O notă bună și pentru Vlad, care a lăsat o frumoasă impresie prin acuratețea tehnicii sale. Cel de-al patrulea reprezentant al României la această probă, Crăițaru, a rămas în turul 2.

În „Cupa Monal": Brodin — locul I, Sepeșiu un promițător loc 7

PARIS, 23 (prin telefon). Concursul internațional de spadă de la Coubertin, dotat cu „Cupa Monal" a revenit cunoscutului scrimer Jacques Brodin, după un baraj epuizant cu campionul olimpic de la Ciudad de Mexico, G. Kulcsar (5—4). Clasament final: 1. Brodin (Fr.) 4. v.d.b., 2, Kulcsar (Ung.) 4 v.d.b., 3. Jannet (Fr.) 2 v., 4. Breda (It.) 2 v., 5. Saccaro (It.) 1 v., 6. Varilhe (Fr.) 1 v.

Primul dintre reprezentanții țării noastre, Șepeșiu s-a clasat pe locul 7. El a dispus în semifinale de Kauter (Elveția) cu 5—2 și de... Varilhe cu 5—0, dar a pierdut la Breda, Jannet (cu 5—3) și Müller (R.F.G.) cu 5—4. De remarcat că în toate aceste asalturi Sepeșiu a tras accidentat, o crampă blocîndu-i piciorul sting.

Anterior, în sferturi, Sepeșiu l-a întrecut pe Allemand, unul din aspiranții la un loc în finală, scoțîndu-l din cursă.

Pongrat n-a putut trece de turul 3, pierzînd la limită, cu 5—4 un asalt decisiv pentru calificarea, mai departe, în sferturi.

Clasamentul „Turneului celor 5 națiuni" la rugby

După desfășurarea meciurilor de sîmbătă, în „Turneul celor 5 națiuni" la rugby, conduce echipa Irlandei cu 6 puncte din 3 jocuri. Urmează în clasament Țara Galilor cu 2 p (un joc), Anglia — 2 p (două jocuri), Scoția — 2 p (3 jocuri) și Franța — 0 puncte (3 jocuri).

VAN MOER (Belgia)

fotbal pe glob fotbal pe glob

2—1 CU SPANIA ȘI... BELGIA ȘI-A DESCHIS DRUMUL SPRE MEXIC

Primul meci din acest an de pe continent contînd pentru preliminariile campionatului mondial a avut darul să clarifice în mare parte situația primului loc în grupa a VI-a. Belgia, în mare formă în ultima vreme, și-a confirmat și în partida de ieri, cu Spania, valoarea. Echipa Belgiei cîștigă jocul cu 2—1, fiind totodată virtual calificată pentru turneul final (Iugoslavia — dacă cîștigă toate meciurile — poate ajunge la egalitate de puncte cu Belgia).

Victoria belgienilor, obținută la Liège în fața a 35 000 de spectatori, este pe deplin meritată. Ei au condus cu 2—0 prin golurile lui Devrindt (min. 32 și 76), iar în min. 77 spaniolii au redus din handicap, prin *Asensi*. Arbitrul danez *Soerensen* a condus echipele:

BELGIA: *Trappeniers — Heylens, Jeck, Devalque, Thiessen, Van Moer* (Dockx), *Polleunis, Semmeling, Devrindt, Van Himst, Puis.*

SPANIA: *Iribar — Martin (Torres), Elladio, Glaria, Gallego, Zoco, Claramunt, Amancio, Grosso, Velasquez, Baba.*

Iată clasamentul grupei

1. Belgia	5	4	1	0	14—4 9
2. Iugoslavia	3	1	1	1	10—5 3
3. Spania	3	0	2	1	2—3 2
4. Finlanda	3	0	0	3	3—17 0

ITALIA: CAGLIARI DIN NOU IN FRUNTE

„Cînd doi se ceartă al treilea cîștigă" — spune un vechi, dar înțelept proverb... Pe „San Siro", derbyul dintre Milan și Fiorentina s-a încheiat cu scorul alb, în timp ce în celălalt joc important al etapei, Cagliari a dispus pe teren propriu cu 1—0 de Inter. (Golul gazdelor a fost marcat în min. 29 de Riva). Astfel, Cagliari revine în fruntea clasamentului, continuînd — împreună cu Milan și Fiorentina — lupta pentru titlul de campioană.

Echipa lui Herrera, Roma, nu a reușit să învingă pe teren propriu pe Napoli (0—0). Bologna continuă să se afle în pasă neagră, realizînd un chinuit 1—1 cu Juventus. Oaspeții au deschis scorul în min. 57 prin Anastasi, iar Bologna a egalat în penultimul minut, prin Savoldi.

Celelalte rezultate: *Palermo — Sampdoria 1—0* (a înscris Bercelino II).

Torino — Verona 4—0 (Ferrini, Facchin, Battistini — autogol, Agroppi).

Varese — Pisa 3—1 (Tamborini, Leonardi, Renna din 11 m, respectiv Piaceri.

La Mantova: *Lanerossi — Atalanta 3—1* (Tamburus 2, Vitali, respectiv Incerti).

Poziția echipelor fruntașe:

1. Cagliari	19	11	7	1	30—10	29
2. Milan	19	10	8	1	20— 6	28
3. Fiorentina	19	10	8	1	20—12	28

Cesare TRENTINI

★ ★ ★

În etapa a doua a returului campionatului R. D. Germane s-au înregistrat rezultatele: *Magdeburg — Chemie Leipzig* 3—1, *Wismut Aue — F.C. Karl Marx-Stadt* 1—2, *Chemie Halle — Rot-Weiss Erfurt* 2—0, *Karl Zeiss Jena — Stahl Riesa* 3—0, *Union Berlin — Sachsenring Zwickau* 2—3, *Lokomotive Leipzig — Dynamo Berlin* 1—2. Din cauza timpului nefavorabil, derbyul etapei dintre Vorwärts Berlin — F. C. Hansa Rostock a fost amînat.

După meciurile de sîmbătă, poziția echipelor fruntașe din campionatul vest-german se prezintă astfel:

1. *Bayern München* 23 12 7 4 42—21 31
2. Eintr. Braunschweig 21 10 7 4 31—20 27
3. VfB Stuttgart 23 10 7 6 41—32 27
4. München 1860 23 12 3 8 33—36 27

Alemannia Aachen ocupă locul 8, cu 23 de puncte.

Rapid București învingătoare în Liban

● În cadrul turneului pe care-l întreprinde în Liban, echipa Rapid București a întrecut o selecționată a cluburilor din Beirut cu scorul de 4—2 (1—1).

LEGIA VARȘOVIA — UJPESTI DOZSA 0—1

În primul meci dintre Legia Varșovia și Ujpesti Dozsa contînd pentru optimile de finală ale „Cupei orașelor tîrguri", victoria a revenit echipei maghiare cu 1—0 (0—0), prin golul marcat în min. 87 de Dunai II. Returul va avea loc la 26 februarie, la Budapesta.

Cu meciurile de cupă (pe zăpadă, ger și viscol) a început sezonul oficial din Elveția. În fotografie, în stînga, internaționalul Künzli (F. C. Zürich) autorul a 3 goluri în meciul cu Beden (scor 4—1)

Pe gheață și pe zăpadă

ÎN „CUPA TATRA"

În competiția internațională de schi pentru „Cupa Tatra", la Strbske Pleso, proba de sărituri cu schiurile de la trambulină a revenit selecționatei Cehoslovaciei (Raska, Divila, Hoehnl, Kodeska), care a totalizat 617,4 p. În săriturile pentru combinata nordică a cîștigat Jiri Raska (Cehosl.) cu 230 p (107,5 m și 95,5 m) urmat de Kroell (Austria) 229 p și Hoehnl (Cehosl.) 225,7 p. Proba de 30 km a revenit norvegianului Eggen în 1h42:47. Schiorul român *Gh. Cincu* s-a clasat al 25-lea cu 1h50:28,3 iar *P. Dinu* a abandonat. La 10 km feminin a cîștigat Galina Kulakova (U.R.S.S.) în 38:21,2. Românca *Marcela Leampă* a fost cronometrată în 43:12,8 (locul 18).

RECORD MONDIAL LA 500 m FEMININ

Cu prilejul unui concurs internațional de patinaj viteză, la Erevan, sportiva sovietică Vera Krasnova a stabilit un nou record mondial în proba de 500 m cu rezultatul de 44,4.

CAMPIONATELE DE SCHI ALE AUSTRIEI

La Kaprun, în cadrul campionatelor de schi ale Austriei, proba feminină de slalom uriaș a revenit lui Heidi Zimmermann, care a realizat timpul de 1:19,35. Proba masculină a fost cîștigată de Alfred Matt

„MEMORIALUL KENNEDY" LA HOCHEI

În turneul internațional de hochei pe gheață de la Lake Placid pentru competiția „Memorialul Kennedy", echipa Canadei a învins cu scorul de 4—2 (1—0, 2—0, 1—2) echipa S.U.A. Cehoslovacia a dispus cu scorul de 13—2 (3—0, 4—0, 6—2), de echipa Suediei.

DIN NOU, LA INZELD

În competiția internațională de patinaj viteză de la Inzell, proba masculină de 500 m a fost cîștigată de japonezul Suzuki cronometrat în 39,5. La feminin, pe primul loc a terminat Burgmeier (Olanda) în 45,4. Norvegianul Groenvold a terminat victorios în cursa de 3 000 m cu rezultatul de 4:22,0

telex

În concursul atletic pe teren acoperit de la San Diego (S.U.A.), George Young a egalat cea mai bună performanță mondială de sală în proba de 2 mile cu timpul de 8:27,0.

■

Cu prilejul meciului internațional de haltere dintre echipele Angliei și Ungariei, desfășurat la **Londra** (scor final 3—2 pentru oaspeți), englezul Louis Martin a debutat la cat. grea, stabilind un nou record al Angliei la totalul celor trei stiluri cu 500 kg.

■

Circuitul ciclist de la Monte Carlo a fost cîștigat de rutierul olandez Dolman. Acesta a acoperit cei 72 km în 1h44:27,0, fiind urmat în clasament de Graczik (Franța), Hidinga (Olanda), Zaler (Cehoslovacia) etc.

În semifinalele turneului de tenis de la Moscova Lejus a dispus cu scorul de 6—4, 4—6, 3—6, 14—12, 6—0 de Korotkov, care eliminase pe Lihaciov. Lejus se va întîlni în finală cu Vladimir Palman, învingător asupra lui Volkov. Finala probei de dublu masculin a fost cîștigată de cuplul Ivanov — Palman, care a întrecut cu 5—7, 1—6, 6—4, 8—6, 24—22 perechea Lejus — Lihaciov.

■

Competiția ciclistă internațională Sassari — Cagliari (225 km) a fost cîștigată de italianul Vittorio Adorni în 5h51:31. El a dispus la sprint de italienii Milioli și Scarbozza. Bitossi a sosit cu o întîrziere de 14 sec. Dintre cicliștii străini, cea mai bună comportare a avut-o danezul Ole Ritter clasat pe locul 12.

■

În „Cupa campionilor europeni" la volei masculin, echipa Blokker (Olanda) a învins cu scorul de 3—0 (15—0, 15—2, 15—2) echipa V.B.C. Genova.

■

Cîteva rezultate de valoare au fost înregistrate în concursul atletic de sală de la Leningrad. Proba de 3 000 m a revenit lui Șernov în 8:00,0. Gavrilov a terminat învingător la săritura în înălțime cu 2,15 m.

Tiparul I. P. „Informația", str. Brezoianu nr. 23—25, București

40368

Redacția și administrația: str. Vasile Conta nr. 16, tel. 11.10.05, interurban 72 și 286. Telex sportrom buc. 180.

PROLETARI DIN TOATE ȚĂRILE, UNIȚI-VĂ!

sportul

4 pagini 30 bani

Anul XXV — Nr. 466 (5900) ZIAR AL CONSILIULUI NAȚIONAL PENTRU EDUCAȚIE FIZICĂ ȘI SPORT Marți 25 februarie 1969

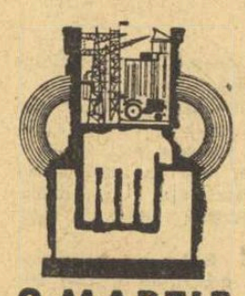

2 MARTIE

ÎN ÎNTÎMPINAREA ALEGERILOR PENTRU MAREA ADUNARE NAȚIONALĂ ȘI CONSILIILE POPULARE

Activitate entuziastă - bilanț rodnic

Dispensarul pentru sportivi

„VĂ TRANSMITEM CĂLDUROASE MULȚUMIRI PENTRU FELUL CUM AȚI ASIGURAT ÎNGRIJIREA SPORTIVEI NOASTRE, **MARIA PADALOWA.** ESTE ÎNCĂ O DOVADĂ ELOCVENTĂ A CAPACITĂȚII CADRELOR MEDICALE DIN ROMÂNIA".

Semnează: **Federația de atletism a Republicii Socialiste Cehoslovace.**

Iată una din numeroasele scrisori de mulțumire sosite la DISPENSARUL PENTRU SPORTIVI AL MUNICIPIULUI BUCUREȘTI în cursul anului 1968. O recunoaștere a priceperii, a spiritului de dăruire dovedit de personalul acestei unități de elită în rețeaua noastră medicală.

★

Am avut, deseori, prilejul să așternem rînduri elogioase la adresa harnicului colectiv de aici, pledoarie vizînd cîteva atribute de seamă cu care sînt investiți medicii — **entuziasm, competență, operativitate.**

Acum, la ora ițului pe anul care s-a încheiat, am găsit de cuviință să revenim pentru a sublinia unele aspecte mai importante din activitatea „Dispensarului".

Ce și-a propus, în principal, colectivul care funcționează aici?

Mai întîi să ridice necontenit calitatea muncii, punînd în practică, în acest sens, cele mai noi cuceriri mondiale de specialitate. Apoi, să asigure desfășurarea unei activități bine organizate și temeinic planificate, să manifeste și mai multă solicitudine față de pacienți, să extindă normele de profilaxie și, în fine, să respecte strict etica și deontologia medicală.

În ce măsură au fost abordate pe verticală și realizate asemenea obiective, să dăm cuvînt cifrelor, pentru a fi cît mai edificator...

La capitolul „Investigații cardio-vasculare", unul dintre cele mai importante din activitatea Dispensarului, numărul consultațiilor și al tratamentelor a atins cifra spectaculară de 20 415 (în raport cu 18 565 anul trecut). Alte cifre care demonstrează marea capacitate a acestei unități medicale au fost înregistrate și la capitole cum ar fi „calități fizice" 17 892 (14 122), „Electrocardiograme" 2 002 (1 194), „Traumatologie" 8 968 (6 470), „Interne" 7 698 (6 113), „Laborator" 22 282 (15 560), „Fizioterapie" 35 413 (27 113) etc.

În atenția unității s-au aflat însă și o serie de acțiuni noi față de anii precedenți, precum și măsuri care au vizat toate sectoarele de medicină sportivă, recuperare, terapie etc. În același timp, este de remarcat intrarea în funcțiune a noii săli de gimnastică medicală, care a fost dotată cu aparatura corespunzătoare, rentabilizarea celorlalte săli de gimnastică existente, continuarea tratamentului complex la ștrandul Griviței cu un număr sporit de copii, evitarea formării de stocuri supranormative ș.a.

Toate acestea, în condiții cu atît mai dificile, cu cît, fiind vorba și de anul olimpic, au existat solicitări suplimentare: un mare număr de medici au fost scoși din producție și afectați pregătirii loturilor re-

Tiberiu STAMA

(Continuare în pag. a 2-a)

Învingînd cu 3-0 pe „17 Nentori" Tirana,

Voleibalistele de la Rapid — în sferturile de finală ale C.C.E.

Campioana țării la volei fete, Rapid București, a susținut ieri în sala Giulești cel de al doilea meci cu formația albaneză „17 Nentori" în cadrul C.C.E. Partida a fost o simplă formalitate pentru jucătoarele rapidiste (învingătoare și la Tirana cu 3—0) care, în drum spre obstacolul cel mai dificil — Dinamo Moscova, deținătoarea titlului și viitoarea adversară, le-au depășit în ceva mai mult de o jumătate de oră pe voleibalistele albaneze. Și de data aceasta: 3—0 (0, 5, 2). Într-adevăr, oaspetele formează o echipă modestă, sub nivelul divizionarelor noastre secunde, sînt scunde și, astfel, nu au posibilitatea de a organiza apărarea la fileu și nici de a ataca periculos. În primul set, mingea urma un drum invariabil: din serviciul rapidist era preluată în general bine de albaneze, dar trecută de loc periculos peste plasă, de unde era întoarsă de bombele trase de **Szekely, Baga, Tudora, Chezan, Florescu** și **Rebac** sau **Bălășoiu.**

Despre oaspete am putea spune totuși că sînt destul de mobile în apărare (dată fiind talia lor mică). În rest, nimic deosebit.

Au arbitrat foarte bine **Taieb Yochoua** (Israel) și **C. Florescu.**

A. BREBEANU

Baga (Rapid) trăgînd peste... miniblocajul jucătoarelor albaneze
Foto: V. BAGEAC

În pag. a 2-a

Treptele valorii olimpice în gimnastica feminină de performanță

de conf. univ. GH. GHIȘOIU, secretar al C.N.E.F.S.

Se mărește „plutonul" participanților la „Turul României"

La sediul Comisiei de organizare a celei de a XVIII-a ediții a „Turului României" au sosit noi cereri de confirmare a participării și solicitări de înscriere din partea unor federații de ciclism din Europa și Africa. Pînă acum, „plutonul" rutierilor străini numără alergători din BULGARIA, CEHOSLOVACIA, DANEMARCA, ELVEȚIA, R. D. GERMANĂ, MAROC, NORVEGIA, POLONIA și SPANIA. Se așteaptă confirmări din partea echipelor Olandei, Belgiei, Italiei, R.F. a Germaniei, Iugoslaviei și Franței.

Încercare reușită

În ultimele trei concursuri atletice, Vasile Sărucan a depășit 14 încercări din cele 18 efectuate! Inconstanța pașilor în elan i-a obligat pe arbitri să ridice stegulețul roșu la numeroase sărituri de valoare. Duminică dimineața, în proba de lungime din cadrul „Cupei Steaua", Sărucan a prins un prag „ca la carte", înregistrînd o săritură omologabilă de 7,68 m. Acest rezultat îl situează printre primii performeri europeni ai actualului sezon „indoor", ceea ce dă cale deschisă speranțelor într-o comportare bună la Belgrad, la ce-a de a IV-a ediție a Jocurilor europene de atletism în sală.

Foto: AUREL NEAGU

Jiul și C.F.R. Arad învingătoare în Iugoslavia

BELGRAD, 24 (Agerpres). — Continuîndu-și turneul în Iugoslavia, echipa de fotbal Jiul Petroșeni a jucat la Sabac, cu formația locală Maciva. Fotbaliștii români au obținut victoria cu scorul de 2—1 (2—1). Au marcat: Baicu (min. 21), Naidin (min. 29) și respectiv Popovici (min. 5).

BELGRAD, 24. Formația românească de fotbal C.F.R. Arad a jucat în localitatea Jupania cu echipa Radnicki. Fotbaliștii arădani au făcut o partidă bună terminînd învingători cu scorul de 4—2 (3—0).

CURS PENTRU ARBITRI DE ATLETISM

Comisia municipală de atletism București organizează un nou curs pentru arbitri. Doritorii se vor prezenta miercuri, la ora 16, la sediul C.M.E.F.S. din str. Biserica Amzei 6.

Patru victorii ale Rapidului în Liban

Ieri după-amiază s-a întors din turneul întreprins în Liban echipa de fotbal Rapid București. Antrenorul feroviarilor, *M. Bărbulescu*, ne-a comunicat rezultatele exacte ale celor patru partide susținute de Rapid în cadrul acestui turneu: *4—1 cu Nejmeh Beirut, 2—0 cu selecționata orașului Tripoli (Liban), 1—0 cu Racing Club și 4—2 cu selecționata cluburilor din Beirut.*

Duminică plină pe Clăbucet. La teleschi își așteaptă rîndul zeci de tineri competitori

REPORTAJ LA PREDEAL

SLALOM... SPECIAL

Sîmbătă și duminică, la Predeal, s-au înregistrat două mari performanțe: a) *Record de participare* — 1 000 schiori competitori în cele 3 întreceri (campionatul național de juniori, finala „Cupei U.A.S.R." și Spartachiada vînătorilor de munte); b) *Record de asistență* (în zilele concursurilor, îndrăgita stațiune a primit vizita a sute de suporteri, a numeroși turiști iubitori ai schiului). Frumusețea și dîrzenia întrecerilor, performanțele omologate au inspirat cronicarii la efectuarea unui slalom... special printre cei prezenți.

● Pîrtia de sub teleferic: campioană națională de juniori la slalom special, eleva *Daniela Munteanu* din cl. a X-a a Liceului cu program de educație fizică din Brașov. Pîrtia de pe Clăbucet: cîștigător la slalom uriaș *Mircea Munteanu*, student în anul IV la Facultatea de medicină veterinară din București. Din nou pîrtia de pe Clăbucet: printre protagoniștii de la slalom special *Ovidiu Munteanu*, student în anul I la engleză. O scurtă convorbire cu cei trei frați schiori.

— Primul dv. mare succes?

— Da. Cele două cupe cucerite vor îmbogăți vitrina cu trofee a familiei noastre. Vreți să notați: *Dorin Munteanu*, fratele nostru mai mare, este student în anul IV la I.E.F.S. și campion național la coborîre și combinată alpină. *Rodica Munteanu*, prof. de educație fizică la liceul din Predeal, schioară fruntașă. *Marilena Munteanu*, elevă cl. a VI-a a Școlii generale din Moeciu-Brașov, campioană... neoficială la mini-schi școlar.

Așadar, 6 frați, 6 „coborîtori" ce vor să urce cît mai sus!

● În reprezentativa centrului universitar București, un tînăr emoționat, cu brațele încărcate de premii.

— În primul rînd, felicitări pentru cîștigarea Cupei oferite de ziarul „SPORTUL" celui mai bun schior student. Ce reprezintă celelalte trei trofee?

În locul studentului *Virgil Damian* (anul IV la Institutul de construcții) răspund, cu justificată mîndrie, colegii de echipă:

— Locul I la combinata alpină (a... combinat toată seara tuburile cu ceară), locul II la slalom special și locul III la slalom uriaș.

● În fața cabanei Clăbucet-sosire un om urmărește, neclintit, de aproximativ 2 ore, alunecarea șerpuitoare a schiorilor. Este *Constantin Stoica*, responsabilul barului „Cioplea".

Vasile TOFAN
Paul IOVAN

(Continuare în pag. a 2-a)

FINIȘ ÎN CONCURSUL REPUBLICAN DE TENIS ÎN SALĂ

Concursul republican de tenis de cîmp pe teren acoperit, desfășurat în sala Steaua, a fost un bun prilej pentru a menține în formă pe jucătorii fruntași. Cu toate că au lipsit primele rachete, care sînt angrenate în diferite confruntări peste hotare, concursul s-a ridicat la un nivel mulțumitor pentru startul în actualul sezon.

La seniori, C. Popovici (Steaua) și-a dominat cu autoritate adversarii, reușind să cîștige concursul fără înfrîngere. Singurul adversar care ar fi putut să producă o surpriză a fost T. Ovici care în setul decisiv, la 3—3, a avut o scădere de care a profitat C. Popovici ca să se distanțeze în cîștigător. Locurile următoare au fost ocupate de I. Cherecheș (Steagul roșu Brașov), revelația concursului, și T. Ovici (Steaua).

La senioare a cîștigat Ecaterina Horșa (Progresul), datorită rutinei de concurs. Datorită acestei calități în partida cu Felicia Bucur ea a reușit să învingă cu 6—3, 7—5 pe brașoveancă, deși aceasta a prestat un joc modern în forță, dar lipsit de calm în momentele decisive. Mariana Ciogolea a făcut o partidă spectaculoasă cu Eleonora Dumitrescu pe care a dominat-o, cîștigînd cu 6—3, 6—4. Pe locul secund s-a clasat Eleonora Dumitrescu (Steaua), iar pe locul 3 la, egalitate de puncte, Mariana Ciogolea (Dinamo) și Felicia Bucur (Steagul roșu Brașov).

Întrecerile juniorilor nu au avut istoric, fiind cîștigate de D. Hărădău (Constructorul Hunedoara) care doar în finală a pierdut un set în fața clujeanului C. Hulpe. Rezultat final 6—1, 4—6, 6—3. La junioare a ieșit învingătoare conform așteptărilor, Felicia Bucur. În finală ea a dispus de E. Tacaci, din ce în ce mai bună și mai sigură, cu scorul de 6—0, 6—4. (S. L.)

ȘCOALA RESPECTULUI

Școlarul se instruiește din paginile cărților și din cuvintele învățătorului, ucenicul învață tainele meseriei alese de la maistrul său, tînărul pianist descoperă noi acorduri urmărindu-și profesorul, după cum fotbalistul găsește cheile afirmării în buzunarul antrenorului.

Între antrenor și jucător se stabilește, de-a lungul timpului, o legătură trainică. Primul transmite din experiența și din priceperea sa elevului pe care îl instruiește, iar acesta își șlefuiește talentul din poveștile vîrstnicilor. Dar, trăsura de unire dintre antrenor și jucător depășește frontierele unor obligații didactice sau profesionale doar. Ea se înscrie pe coordonatele unei activități reciproce și depline. Rezultatele obținute de elev sînt prilejuri de satisfacții pentru dascăl. După cum laurii așezați pe umerii sportivului, medaliile, cupele, diplomele cucerite de el, aplauzele cu care îi sînt salutate reușitele, trezesc în inima antrenorului, rămas de multe ori anonim, clipe de sublimă elevare sufletească. Și asta pentru că după ore, zile, uneori, ani de antrenamente, de frămîntări și căutări vine momentul în care rodește pomul sădit cu trudă și speranță.

Este firesc, fie pornind și numai de la aceste considerații, ca între cei doi oameni, care plămădesc pe arșiță și ger, pe ploaie ori senin, în zori sau — de multe ori — după amurguri, să existe un raport ale cărui dimensiuni să împletească noțiuni sacre și indispensabile sportului: RESPECT, ÎNCREDERE, ATAȘAMENT, ONESTITATE. De fapt, din înmănuncherea acestor nobile sentimente s-au născut marile performanțe.

Acest raport se realizează fericit atunci cînd este înțeles și respectat deopotrivă. Atît de către cel ce investește experiența, pregătirea, dragostea și răbdarea sa, cît și de către acela care pornește pe urcușul totdeauna anevoios al măiestriei.

La anii formării conștiente, **Apolzan** a învățat meșteșugul apărării de la **Vogl. Ene I** a înțeles mai bine jocul centrului înaintaș după ce **Baratki** l-a sfătuit ce anume trebuie să facă o dată ajuns în cascada tumultuoasă a careului. **Tătaru** demara irezistibil pe extremă și suta necruțător, în timp ce **Gică Popescu** simțea pe banca antrenorilor că tot mai are a-i spune ceva. **Ozon** deștrăma în dribling o apărare întreagă vrînd să readucă astfel în tribune amintirea lui **Fane Cîrjan.**

Și totdeauna ei, și ca ei mulți alții, de cîte ori îi întîlnesc pe cei ce părintește le-au călăuzit pașii în fotbal, își scot respectuos pălăria și îi salută:

„Să trăiești, maestre!"

Răspunsul vine tot atît de prompt și tot atît de cald:

„Să-mi trăiești, fiule!"

Dragoș COJOCARU

Distanțe mici între fruntașele turneului de șah

Încă patru runde s-au mai disputat în turneul feminin de șah din Capitală și lupta pentru primul loc continuă să fie foarte strînsă. Conduce Gertrude Baumstarck cu 4 puncte din 6 partide, dar foarte aproape se află Rodica Reicher cu 3½ p (și o partidă întreruptă cu Maria Pogorevici) și Suzana Makai cu 3½ p și o partidă mai puțin. Elisabeta Polihroniade are 3 p din 5 partide.

Iată rezultatele înregistrate: Pogorevici — Răducanu 1—0, Chiș — Teodorescu 0—1, Perevoznic — Desmireanu 1—0, s-au terminat remize partidele Reicher — Jianu și Baumstarck — Polihroniade (runda 3); Teodorescu — Baumstarck 0—1, Jianu — Chiș 1—0, Makai — Pogorevici 1—0, remize Polihroniade — Perevoznic și Răducanu — Reicher (runda 4); Chiș — Răducanu 1—0, Desmireanu — Polihroniade 0—1, remize Reicher — Makai, Baumstarck — Jianu și Perevoznic — Teodorescu (runda 5); Teodorescu — Desmireanu 1—0, remize Jianu — Perevoznic, Răducanu — Baumstarck și Makai — Chiș (runda 6). În partida întreruptă din runda a 2-a, Reicher a învins-o pe Teodorescu.

T. NICOARA — coresp.

Boberii europeni sînt mai buni decît cei americani

(Citiți în pag. a 4-a relatările trimisului nostru special la Lake Placid)

Bazar hebdomadar

TRISTEȚI...

Mi-am dorit, în secret, o rubrică săptămînală la „SPORTUL", o rubrică în care să nu vorbesc PROFESIONAL despre sport, pentru că m-a atras întotdeauna mitologia. Și, în epoca modernă, sportul a devenit o sursă de mitologie. Din el, din sport, apar zilnic zei noi, și acești zei seamănă cu fiecare dintre cei ce trec pe stradă. Este vorba, așadar, despre zei efemeri. Despre zei care nu trăiesc dincolo de bine și de rău, despre zei care cunosc bucuria și tristețea. Și, dacă tot este să începi optimist o rubrică pe care ți-ai dorit-o, de ce să nu pornești jocul gîndurilor vorbind despre tristeți? Să nu vă pară nimic paradoxal în cele de mai înainte.

Am citit, recent, despre doi zei ai fotbalului: unul englez — Bobby Charlton și altul de-al nostru — nu-l mai numesc... Fiecare are dimensiunile lui. Celui dintîi, Eftimie Ionescu i-a luat, nu cu mult în urmă, un interviu. „Acum — scrie Eftimie Ionescu — porneso spre Bobby... Aceeași privire tristă, aceeași modestie în atitudine și reținere în gesturi care-i emoționează pe englezi și i-a impresionat pe sutele de ziariști..." De ce privirea tristă? Doar Bobby Charlton a dobîndit tot ceea ce se putea realiza în fotbal. Ce văd ochii lui, dincolo de marile reușite? Dincolo de glorie? Dincolo de exploziile entuziaste ale sutelor de mii de admiratori? Dincolo de renumele său, care a străbătut toate meridianele? Poate, chiar acum, cînd încă se află în piscul strălucirii, vede crepusculul inevitabil? Poate — el care face parte dintre cei ce au izbutit totul în fotbal — știe că ar mai fi fost atîtea de făcut, și el nu le va mai face? Poate — el care a simplificat creator, pînă la esențe, fotbalul — știe că acest lucru este realizabil în continuare, dar de altul? Îmi place să cred că privirile lui Bobby Charlton sînt triste, pentru că reflectă gîndurile unui înțelept. Îmi place să cred că privirile lui Bobby Charlton sînt triste, pentru că în filozofia sa se cuprinde gîndul că pînă și iarba, gazonul călcat de picioarele sale, va renaște din propria-i rădăcină, dar omul nu. Și cu atît mai înălțător este destinul omului. Și cu atît mai deplin va fi efortul lui să facă totul cît mai perfect.

Am citit și interviul luat compatriotului nostru. „O iarnă grea pentru mine!" — este titlul acestui interviu. Și apoi, vin explicațiile. Omul nu are nici 22 de ani. A jucat de cîteva ori în „națională", a fost desemnat — sînt 2 sau 3 ani de atunci — drept cel mai bun fotbalist al anului. Acum, în pragul întîlnirii cu Grecia, în cadrul unei anchete la care răspundeau 16 antrenori de „A", numele lui nu a mai fost inclus între cei apți pentru selecționare.

Bobby Charlton a fost omul numărul 1 al selecționatei engleze, cea care a cîștigat ultimele „mondiale" de fotbal și a jucat în „națională" britanică de 90 de ori. Totuși, privirile lui sînt triste. Omul nostru are numai 22 de ani și, încă de pe acum, a jucat de 18 ori în „națională". Totuși, și privirile lui sînt triste. Ciudați mai sînt și zeii mitologiilor moderne! Îmi amintesc că, între bărbații săi ilustri, mitologia greacă îi cuprindea și pe Ahile. Și, la o clipă de grea cumpănă, Ahile a fost mai mult decît trist: a plîns. Este adevărat că Ahile avea un călcîi vulnerabil și vechea mitologie îl trece numai printre semi-zei. Așadar, oricum, noi am evoluat...

AL. CAPRARIU

ACTIVITATE ENTUZIASTĂ — BILANȚ RODNIC

(Urmare din pag. 1)

prezentative, astfel că pentru cadrele rămase în unitate s-a ivit necesitatea stringentă de a respecta, totuși, ritmicitatea planificării la control a sportivilor etc.

La greutățile menționate s-au mai adăugat și acțiunile speciale de selecție și control a candidaților IEFS, asigurarea înainte de competiții, a controlului medical și a cîntarului la boxeri, deplasarea brigăzilor de medici și profesori de cultură fizică medicală la serviciile din rețea în vederea unificării metodelor de investigație și tratament, selecția și controlul arbitrilor de fotbal, introducerea gimnasticii în producție la unele întreprinderi ș.a.m.d.

Dar, prin coeziunea colectivului, prin spiritul de dăruire și printr-o capacitate profesională evidentă s-au putut efectua integral toate operațiunile amintite. Într-un cuvînt, medicii și întregul personal al Dispensarului pentru sportivi nu și-au precupețit niciodată timpul, atunci cînd a fost vorba de interesele instituției, pentru bunul mers al activității, apropiindu-și, prin aceasta, și mai mult pacienții, cărora le-au inspirat dragoste și încredere.

★

Poate că activitatea Dispensarului ar fi fost și mai rodnică dacă n-ar fi fost semnalate unele greutăți legate îndeosebi de lipsa unor mijloace de transport care au creat dificultăți în controlul unităților din afara instituției și a serviciilor de la bazele sportive, cît și a rețelei prin distanțele foarte mari de unitatea centrală. Rezolvarea unei asemenea doleanțe apare ca imediată în acest an.

De asemenea, este regretabil faptul că activitatea științifică nu a fost suficient susținută, iar participarea activului la ședințele USSM, sporadică. Mai mult, unii membri ai colectivului chiar s-au... retras din USSM, în special datorită faptului că în problemele abordate de acest for științific au avut prioritate cele de medicină sportivă, fiind mult mai puține cele din domeniul recuperării, care i-ar fi interesat îndeobște.

SLALOM... SPECIAL

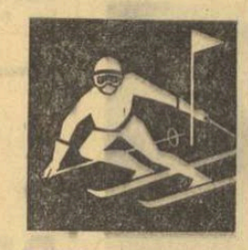

(Urmare din pag. 1)

— După cum (...autocritic) ne-au spus unii antrenori, ziua dv de muncă s-a încheiat, ca de obicei, în jurul orei 4 dimineața. Cu toate acestea, sînteți prezent, totuși, aici încă de la primul start.

— Explicația e simplă: *iubesc schiul*. Am practicat în tinerețe acest sport minunat și sînt nelipsit de la întrecerile lui, mai ales de la asemenea competiții de amploare, cum rar am văzut înmănuncheate în orașul nostru.

● Duminică dimineața, înaintea ultimelor probe o ploaie neprietenoasă, combinată cu un vînt tăios prevesteau timp nefavorabil. Înainte de a ieși din vila „Ghiocelul" un schior întreabă în glumă pe studentul Ștefan... Topor din Galați ce prognoză face pentru această duminică: *„Timp frumos, cu mult soare!"*, răspunde foarte serios studentul facultății de mecanică. Colegii, privind vifornița de afară, se amuză copios. Pe la ora 10, însă, un soare strălucitor îmbrățișează cu razele sale calde întreaga stațiune.

— Este o simplă coincidență sau, într-adevăr, aveți cunoștințe „meteo"? — întrebăm noi.

— Pronosticul cerut de colegi nu m-a surprins. Numele identic cu al reputatului meteorolog a făcut, de multe ori, să mi se adreseze întrebări despre... starea timpului. De aici și specializarea mea în problemă!

● O „manșă" cu profesorul Ion Berindei, antrenor federal pentru probele alpine: „Ne bucură prezența masivă a sportivilor la cele trei întreceri paralele. Am văzut slalomiști — din rîndul studenților cît și al juniorilor — cu o bună tehnică. Desigur, îndrumați cu atenție, pot viza ierarhia superioară a schiului nostru alpin. Profit de aceasta pentru a recomanda — mă refer la studenți — ca primii sportivi clasați la finala „Cupei U.A.S.R." să participe la apropiatele campionate universitare de schi.

Divizionarele din nou în întrecere

Sîmbătă și duminică, cele mai bune formații feminine și masculine de popice au început returul campionatului diviziei A. Chiar din prima etapă au putut fi înregistrate cîteva lucruri bune, comportarea remarcabilă a unor sportivi din loturile naționale și rezultate de peste 400 p.d. la femei și peste 900 p.d. la bărbați. Iată, pe scurt, „oglinda" etapei:

FEMININ

RAPID BUCUREȘTI — VOINȚA TG. MUREȘ 2 452—2 479 p.d. Formația oaspe, avînd cinci jucătoare cu peste 400 p.d., a cîștigat pe merit meciul de la București. Pînă după schimbul patru conduceau rapidistele cu 15 „bețe", diferență care dădea impresia că ele vor obține victoria. În schimbul cinci, însă, Florica Lăpușan, altădată o jucătoare de bază a echipei giuleștene, a evoluat neașteptat de slab și astfel conducerea a trecut hotărîtor de partea mureșencelor.

LAROMET BUCUREȘTI — VOINȚA CLUJ 2 280—2 216 p.d. Campioana de toamnă și-a adjudecat victoria cu destulă ușurință, dar nu și cu cel mai bun rezultat individual al întîlnirii, care a revenit clujencei Ileana Gyarfaș trecută pe foaia de arbitraj cu 414 p.d. (D. Daniel — coresp.).

PETROLUL PLOIEȘTI — U.T. ARAD 2 406—2 257 p.d. Beneficiind de avantajul arenei proprii și mai precise în aruncări, ploieștencele și-au surclasat adversarele. Cele mai eficace jucătoare: Valeria Popescu — 429 p.d. (P), respectiv, Voichița Babuțiu — 407 p.d. (U.T.A.). (M. Bedrosian, coresp.).

HIDROMECANICA BRAȘOV — GAZ METAN MEDIAȘ 2 505—2 211 p.d. Cu numai 28 de bile în gol, față de 60 ale oaspetelor, brașovencele (antrenor prof. I. Beke), au fost net superioare în acest joc. De remarcat că cinci competitoare de la Hidromecanica au doborît peste 400 p. Singura sportivă din echipa brașoveană care n-a reușit să depășească această cifră a fost o debutantă în divizie, Elisa Schiel — 373 p.d. Iată cîteva rezultate: Ilse Schmidt 433, Alexandrina Zavera 431, Viorica Orghidan 427 p.d. de la gazde, respectiv, Elvira Cernea 406 p.d., singura jucătoare de la Gaz metan care a trecut de granița celor 400 p.d. (C. Gruia, coresp. principal).

C.S.M. REȘIȚA — VOINȚA BUCUREȘTI 2 451—2 546 p.d. Reșițencele, deși au obținut o cifră valoroasă, au fost totuși învinse datorită formei excelente a jucătoarelor Cornelia Grecescu și Crista Szocs, de la Voința, care au stabilit cele mai bune rezultate ale reuniunii (n.r. și ale etapei) 469, respectiv 460 p.d. De la C.S.M. s-au remarcat: Gertrude Apro cu 448 p.d. și Maria Stanca 439 p.d. (D. Plăviț, coresp.).

MASCULIN

RAPID BUCUREȘTI — CONSTRUCTORUL BUCUREȘTI 5 206—5 191 p.d. Al. Vrînceanu, performerul reuniunii de la Giulești, jucînd în ultimul schimb al echipei Rapid a răsturnat scorul în favoarea formației ceferiste, care pînă atunci fusese favorabil Constructorului cu 4 315—4 290.

GLORIA BUCUREȘTI — FLACĂRA CÎMPINA 4 867—5 000 p.d. Disputat pe arena Frigul (deoarece baza A.S. Gloria se află în reparație încă din toamnă), bucureștenii nu au beneficiat de avantajele pistei proprii și au fost învinși categoric de către cîmpineni. (Fl. Sandu, coresp.)

OLIMPIA REȘIȚA — VOINȚA CLUJ 5 467—5 273 p.d. Victorie comodă a gazdelor, care au avut în I. Micoroiu un excelent realizator (968 p.d. !).

GAZ METAN MEDIAȘ — VOINȚA TG. MUREȘ 4 949—4 957 p.d. Mureșenii, prezentîndu-se cu o echipă omogenă (media 826 p.d.), au cucerit o victorie meritată. Înfrîngerea gazdelor la această diferență minimă se datorește și slabei comportări a unor popicari de bază, ca de pildă, A. Chirilă (805 p.d.) și L. Kiss (828 p.d.). Cei mai buni de la Voința: Martina (873), Seres (834) și Eordog (824). (Z. Rișnoveanu, coresp.).

PETROLUL PLOIEȘTI — C.F.R. TIMIȘOARA 5 261—5 026 p.d. Petrolul a cîștigat la scor fără să se întrebuințeze prea mult. Maestrul emerit al sportului, C. Vînătoru, a realizat cel mai bun rezultat al întîlnirii: 959 p.d.

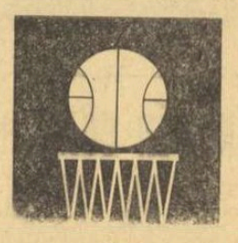

După 17 etape

Cea de-a 18-a etapă a campionatului național de baschet masculin se va desfășura în această săptămînă după următorul program:

Joi, 27 februarie, de la ora 17,30, în sala Floreasca: Politehnica București — Politehnica Galați, în deschidere la meciul Politehnica — Sparta Praga din cadrul „C.C.E." (f); vineri, 28 februarie, de la ora 17, în sala Floreasca: Steaua — Politehnica Iași și I.C.H.F. — Universitatea Cluj. În aceeași zi se vor desfășura în provincie meciurile Farul Constanța — Rapid București, Politehnica Brașov — Dinamo București și Universitatea Timișoara — I.E.F.S.

● Iată și clasamentul după 17 etape:

1. Dinamo	17	16	1	1425-1190	33
2. Steaua	17	15	2	1434-1124	32
3. Polit. Buc.	17	11	6	1172-1095	28
4. Rapid	17	10	7	1302-1256	27
5. Polit. Galați	17	8	9	1174-1196	25
6. „U" Cluj	17	8	9	1156-1159	25
7. „U" Tim.	17	7	10	1244-1241	24
8. I.E.F.S.	17	7	10	1064-1112	24
9. Polit. Brașov	17	7	10	1124-1216	24
10. I.C.H.F.	17	6	11	1154-1198	23
11. Farul	17	5	12	1009-1149	22
12. Polit. Iași	17	2	15	1083-1405	19

În clasament figurează și rezultatul unui meci restant: *Steaua — I.C.H.F. 71—61 (34—33).*

● Sînt cunoscuți cei doi arbitri care vor conduce meciul retur dintre Politehnica București și Sparta Praga, contînd pentru grupele semifinale ale „C.C.E.": *Ferenc Velkey* din Ungaria și *Edin Hikmet* din Turcia.

TREPTELE VALORII OLIMPICE ÎN GIMNASTICA FEMININĂ DE PERFORMANȚĂ

conf. univ. GH. GHIȘOIU,
secretar al C. N. E. F. S.

Frumusețea, utilitatea și dificultatea gimnasticii de performanță sînt unanim recunoscute. Sportul cel mai înrudit cu arta, extrem de dificil prin prezența obligatorie a poliatlonului, adevărat cult al mișcării raționale, mijloc esențial de stăpînire multilaterală a aparatului locomotor, ducînd componentele expresivității pînă la subtilitățile măiestriei, iată numai cîteva din particularitățile de bază ale gimnasticii de performanță.

Ciudad de Mexico — în frunte 3 gimnaști!

Valoarea superioară, supremația și autoritatea cîtorva școli de gimnastică au devenit, de asemenea, realități.

Ultimele trei ediții ale J.O. au prilejuit însă o constatare în plus: dintre toți medaliații cu aur de la Mexic trei gimnaști se detașează net, menținîndu-se în fruntea piramidei celor mai mari performanțe, judecate după criteriul adevăratei valori olimpice ce rezistă în timp și spațiu: Vera Ceaslavska (Cehoslovacia), cu 71 puncte (Roma — o medalie de argint și un loc VI; Tokio — 4 medalii de aur, una de argint și un loc VI; Ciudad de Mexico — 4 medalii de aur și 2 de argint); Yukio Endo (Japonia), cu 56 puncte (Roma — medalie de aur, un loc IV și 2 locuri V; Tokio — 3 medalii de aur, una de argint, un loc V și 2 locuri VI; Ciudad de Mexico — o medalie de aur și una de argint) și Akinor Nakayama (Japonia), cu 39 puncte (Ciudad de Mexico — 4 medalii de aur, una de argint, una de bronz și un loc V) depășesc aprecierile celor care au relevat meritele deosebite ale atletului Alfred Oerter (28 puncte) sau ale înotătoarei Debbie Meyer (27 p).

Ecoul unor astfel de constatări se interferează cu cel puțin alte trei semne de întrebare referitoare la: factorii determinanți ai acestui ridicat nivel valoric realizat de gimnaști, explicația menținerii și dezvoltării continue a acestor valori, care extrem de greu pot fi ajunse din urmă, precum și implicațiile, concluziile și măsurile ce se desprind din asemenea realități.

Gimnastica de performanță face parte dintre disciplinele sportive la care aprecierea comportării se face în contextul unei mari elasticități a arbitrajului. Garanția obiectivității are aici o anumită doză de relativitate, cu toate prezările din codurile de punctaj și tabelele de valorificări a conținutului și combinației exercițiilor. Toate acestea apar mai ales atunci cînd cerințele diferitelor regulamente sînt respectate la limită. Există, totuși, un anumit prag superior al valorii, dincolo de care orice execuție din gimnastică impresionează atît de mult încît înșiși arbitrii nu mai au ce să depuncteze.

La box sau la lupte K.O.-ul sau tuș-ul nu pot fi contestate sau interpretate. Ele impun în mod categoric pe învingător în fața oricărui juriu sau brigăzi de arbitri.

În gimnastica de performanță, calea sigură de a te impune pe treptele superioare valorice este execuția dinamică, de mare virtuozitate tehnică a unui exercițiu care depășește clar toate cerințele de dificultate și risc.

Jocurile Olimpice, ca obiectiv major al gimnasticii de performanță, prezintă două mari avantaje: pe de o parte, menținerea mai mulți ani pe treptele supreme a celor care au reușit să atingă aceste valori, iar pe de altă parte posibilitatea obținerii simultane a două titluri cu același efort. Poliatlonul gimnasticii, o dată parcurs în întregime (cu exerciții impuse și liber alese), permite obținerea titlurilor în clasamentul individual compus și în cel pe echipe.

Marea majoritate a țărilor prezente la Ciudad de Mexico pe primele locuri în clasamentul general pe națiuni au prezentat și echipe de gimnastică feminină. Dintre acestea, s-au detașat ca valoare formațiile U.R.S.S., Cehoslovaciei, R.D.G. și Japoniei, care au dominat concursul în așa măsură încît au monopolizat primele 20 de locuri la individual compus. Aceleași formații au obținut și coeficienții cei mai buni la omogenitate, oferind și cel mai mare procentaj la titlul „de clasă mondială".

Clasă mondială — numai 36 la sută

În total, în prima parte a concursului au participat cele mai valoroase gimnaste din 24 de țări (14 echipe complete pentru ambele clasamente și 10 incomplete, numai pentru clasamentul individual) împărțite pe 3 categorii de cîte 8, 9 și 7 țări. Pentru titlurile pe echipe au concurat 83 de sportive (cîte 6 concurente din 13 țări și 5 sportive din Canada), iar pentru titlurile individuale s-au mai prezentat 19 sportive din 10 țări. Din acest total de 102 concurente, numai 37 au putut obține peste 72 de puncte, cucerind însigna de „gimnastă de clasă mondială". Între acestea — toate componentele echipelor clasate pe primele 4 locuri, cîte cinci sportive din echipele ocupante ale locurilor 5—6 (Ungaria și S.U.A.), două din echipa clasată pe locul 7 (Franța) și una din reprezentativa Bulgariei (locul 8). Nici o sportivă din cele care au concurat numai la individual n-a putut totaliza 72 de puncte, prima dintre ele clasîndu-se abia pe locul 49. Deci, numai participînd cu o echipă completă se poate obține o poziție favorabilă în clasamentul J.O.

Medalii — cu note mai mari de 9,65

La Ciudad de Mexico s-a putut aspira la o medalie numai cu valoarea și execuția de peste 9,65. Singura gimnastă care a realizat, pe merit, la toate probele note în medie de peste 9,75 a fost Vera Ceaslavska (Cehoslovacia), care a dominat cu autoritate întreg concursul olimpic. În primele 12 locuri din clasamentul individual compus n-au intrat decît sportive din 3 țări (5 din Cehoslovacia, 4 din U.R.S.S. și 3 din R.D.G.). Valoarea acestor concurente definește, pe de o parte, omogenitatea la nivel înalt a echipelor din care ele fac parte, și creează, pe de altă parte, o diferență apreciabilă între treptele podiumului olimpic pe care ele le ocupă și echipele clasate pe locurile 4, 5, 6 etc.

În echipa U.R.S.S., cea mai omogenă la nivel olimpic, cu cele mai tinere maestre (vîrsta medie — 17,2 ani), afirmate treptat după 1965, au fost prezente sportive cunoscute publicului nostru (Zinaida Voronina, Natalia Kucinskaia, Larisa Petrik, Olga Karaseva-Harlova, Ludmila Turișceva, Liubov Burda). După ce la pregătirile din ajunul deschiderii J.O. lăsau impresia unor nesiguranțe și impreciziuni curioase, aceste gimnaste au făcut dovada unei mobilizări maxime, lucrînd relaxat la toate probele. Clasa deosebită, echilibrul valoric superior realizat în concurs, au dus la rezultatul de 382,85 p, ceea ce reprezintă o medie de 9,57 p și totodată un progres de două puncte față rezultatul acestei echipe la Tokio. O mențiune specială trebuie să fie rezervată pentru gimnasta Turișceva, medaliată cu aur. La 16 ani, această gimnastă, cîștigătoarea „Concursului speranțelor olimpice" de la Cluj, din 1968, a fost selecționată în echipa olimpică a U.R.S.S. Deși pe locul 24 la individual compus (pentru o cădere la birnă), contribuția ei la succesul echipei a fost cu totul remarcabilă. Marea experiență de concurs a componentelor formației U.R.S.S., perfecțiunea și grația execuției lor se explică, între altele, prin numeroasele verificări în situații diferite, efectuate în perioada dinaintea întrecerilor olimpice. Vom menționa turneul în Europa (România, Ungaria, Franța etc.) din martie 1968, cu dublul scop al rodării echipei și al cunoașterii stadiului de pregătire a partenerilor.

Reprezentativa Cehoslovaciei foarte apropiată de primele două, se prezintă cu mare perspectivă pentru actualul ciclu olimpic din punct de vedere al calităților și tehnicii superioare.

Echipa Japoniei, cu mare coeficient de omogenitate, fără să strălucească, a confirmat, totuși, valoarea școlii japoneze, îndeosebi prin dificultate și combinație. Talia gimnastelor japoneze nu permite, totuși, realizarea amplitudinii necesare, astfel încît rezultatele actuale 375,45 p — adică în medie 9,37), sînt obținute mai mult printr-o deosebită corectitudine a execuției.

Selecționata R.P. Ungare, clasată pe locul 5, este una din echipele cu cele mai vîrstnice gimnaste, fără un nivel tehnic prea ridicat, deși unele concurente prezintă combinații valoroase.

Echipa S.U.A. a prezentat exerciții destul de dificile. Din punct de vedere tehnic, se pare că gimnastele din America de Nord mai au multe de învățat, cu toată amplitudinea remarcabilă a unor tinere ca Gleason sau Metheny, de pildă.

Nu putem încheia aceste sumare caracterizări fără a sublinia marea capacitate de efort demonstrată la antrenamente de toate gimnastele acestor echipe.

Cursa măiestriei timpurii

Regulamentul competiției olimpice de gimnastică aduce precizări asupra limitei inferioare de vîrstă, permițînd a se concura sub 18 ani pe răspunderea și riscul organismelor de specialitate din țările respective. Coeficientul vîrstei pe echipe demonstrează pe deplin tendințele de dezvoltare a gimnasticii feminine de performanță. Dacă socotim că în gimnastică sînt necesari minimum 6—8 ani pentru perfecționare pînă la măiestria de clasă mondială, reiese că inițierea în gimnastica artistică și acrobatică începe, în țările avansate, la vîrsta de 7—9 ani. Valoarea exercițiilor prezentate la Ciudad de Mexico de unele concurente în vîrstă de 15 ani din echipele U.R.S.S., R.D. Germane, S.U.A. și R. F. a Germaniei arată că există mari perspective pentru salturi valorice și mai mari în anii următori.

Problema întinderii loturilor olimpice cu gimnaste de 14—17 ani trebuie atent analizată, ținînd seama de toate aspectele selecției și de maturizarea mai pretențioasă la sărituri. Pot fi reținute, de asemenea, și metodele diferențiate folosite la unele echipe pentru înlocuirea treptată a gimnastelor de certă valoare din trecut.

Cerințe moderne

Concluzionînd aprecierile privitoare la evoluția gimnastelor la J.O. din Mexic, se conturează următoarele precizări:

— Forța care acționează în gimnastica feminină mondială este *valoarea*, în conținut dificil, în combinații originale, în execuție ce armonizează grația și expresivitatea cu virtuozitatea tehnică, riscul, dinamismul și corectitudinea;

— Dificultatea exercițiilor, în mare măsură generalizată la echipele fruntașe, duce la o egalizare a valorilor olimpice și la o luptă din ce în ce mai strînsă pentru supremație;

— Gimnastica de performanță reclamă tot mai mult o tehnică ridicată și o activitate creatoare pentru alcătuirea celor mai originale combinații de exerciții;

— Arbitrajul tinde să devină din ce în ce mai obiectiv, prin aplicarea mai strictă a codului de punctaj, remarcîndu-se o creștere a exigenței pentru nivelul tehnic de execuție;

— Intinerirea, remarcată la majoritatea echipelor prezente la J.O., se manifestă nu atît prin scăderea mediei de vîrstă, cît, mai ales, prin măiestrie timpurie, prin numărul crescut al gimnastelor de 15—16 ani, care asaltează locurile fruntașe, în lupta pentru medalii;

— Selecția valorilor pentru gimnastică, în raport cu parametrii internaționali și cu munca imensă necesară perfecționării exercițiilor din cadrul poliatlonului, duce la concluzia că trebuie să se apeleze tot mai mult la calități complexe, la capacitatea de efort deosebită, pentru suportarea condițiilor moderne de obținere a clasei mondiale;

— Pregătirea centralizată, cu cele mai bune cadre și în condiții materiale superioare, este una din cele mai eficiente căi pentru revitalizarea oricărei echipe tinere, în formare, care are pretenția să ajungă din urmă nivelul valoric mondial și olimpic;

— Experiența participărilor la cele mai diferite concursuri internaționale, dar mai ales la marile competiții, este izvorul principal al confirmării valorii, al învățămintelor pentru stabilirea aprecierilor comparative în raport cu partenerii, al orientării tehnico-tactice și metodice de viitor;

— Rezultatele superioare în gimnastica de performanță trebuie pregătite cu multă atenție, fără lamentări la eșecuri neesențiale, urmărindu-se perseverent marile obiective, într-un climat de încredere și încurajare permanentă, stimulîndu-se tot timpul dorința de afirmare a concurenților și pasiunea antrenorilor;

— Cultivarea răspunderii personale și a spiritului de independență în activitatea de perfecționare a exercițiilor a devenit astăzi o cerință de bază pentru adaptarea individuală optimă în concurs;

— Activitatea necesară în gimnastică pentru atingerea unei valori olimpice merită orice efort, avînd în vedere menținerea la un nivel superior și rezistența în timp, mai mulți ani la rînd, după dobîndirea și recunoașterea acestei valori.

Echipa	Vîrsta medie (în ani)	Punctaj	Locul ocupat în clasamentul individual compus				
U.R.S.S.	17,2	382,85	2	3	4	7	24
Cehoslovacia	22,2	382,20	1	8	9	10	11
R.D.G.	17,3	379,10	5	6	12	22	27
Japonia	20,5	375,45	13	17	18	19	23
Ungaria	21,8	369,80	14	20	26	36	37
S.U.A.	18,5	369,75	16	28	30	31	34
Franța	20,5	361,75	21	33	40	46	57
Bulgaria	21,0	355,10	32	44	51	52	65
R.F.G.	17,7	354,65	43	45	48	55	59
Polonia	17,5	353,85	41	42	47	56	67
Canada	22,6	343,40	53	63	71	79	81
Norvegia	20,0	338,15	68	77	80	86	87
Cuba	19,5	332,85	72	73	83	91	92
Mexic	14,5	311,25	90	93	94	96	98

Perspectivele reafirmării gimnasticii românești

Exigența manifestată la definitivarea delegației noastre pentru J.O. din 1968 a determinat încadrarea gimnasticii feminine în categoria ramurilor de sport cu valoare insuficientă pentru obținerea unor locuri fruntașe în ierarhia olimpică. Iar întrecerile din Mexic au confirmat total hotărîrea noastră. Echipele care în anii 1967 și 1968 au depășit selecționata României în întreceri bilaterale (R.D.G., Franța, U.R.S.S., Bulgaria), au ocupat astfel de poziții în clasamentul olimpic încît ne permit, prin comparație, să apreciem că gimnastele noastre se puteau clasa în cel mai bun caz pe locul 7 sau 8 (la echipe) și între 25—45 (la individual compus).

În ciuda unor individualități cu bune rezultate, echipa noastră din anul 1968, de valoare mai scăzută cu aproximativ 6—8 puncte decît cea a formației de la Tokio (deși avea avantajul vîrstei), a demonstrat capacități limitate. Măsurile luate de federație încă din anul 1965, de înlocuire a echipei care la Tokio a ocupat, ce-i drept locul VI, dar cu un punctaj bun (371,98 p), prin gimnaste tinere afirmate în competițiile interne, au fost dublate de preocuparea — în perspectivă — pentru o selecție mult îmbunătățită a valorilor din gimnastica noastră. În această perioadă, la toate verificările intermediare prima echipă nu reușea încă să se afirme la o valoare superioară, iar gimnastele de mare perspectivă abia făceau primii pași în performanță. Absentarea la campionatele mondiale din 1966 și la J.O. din Mexic este o consecință firească a acestei situații. Abia cu ocazia concursurilor speranțelor olimpice din 1966 și 1968 au început să se întrevadă posibilități pentru ocuparea unor poziții fruntașe în ierarhia europeană.

În actualul ciclu olimpic gimnastica feminină de performanță trebuie să dovedească că poate ajunge din urmă echipele cele mai valoroase din lume, avînd create toate condițiile în acest sens: există un lot numeros de speranțe, cu mari posibilități, rezerve și perspective de menținere pe locul III—IV în Europa; experiența antrenorilor este mai bogată, cerințele moderne sînt mai adînc înțelese și aplicate la condițiile noastre de dezvoltare.

Decalajul valoric existent astăzi între echipa noastră și fruntașele Europei poate fi micșorat și chiar anulat dar treptat, treptat, printr-o serie de măsuri speciale privind orientarea metodică, planificarea unei pregătiri științifice, elaborarea și însușirea unor exerciții de valoare olimpică, din care să nu lipsească: treceri dinamice de la o bară la alta, cu desprinderi, însurubări și salturi peste ambele bare (la paralele inegale), nivel artistic ridicat, piruete pe verticală, manevrarea centrului general de greutate al corpului sus-jos cu multă amplitudine (la sol și birnă), cultivarea detentei pentru lungimea și înălțimea zborului în „stînd echer răsturnat", „întoarceri de 360 grade" (la sărituri).

Considerăm, însă, că rolul hotărîtor pentru reafirmarea valorică a gimnasticii feminine de performanță îi va avea crearea, în afara celor 15 secții de performanță, a unui centru puternic, o adevărată ACADEMIE a gimnasticii românești, dispunînd de condiții optime și lucrînd sub îndrumarea celor mai buni specialiști din țară. Redresarea gimnasticii noastre feminine, obiectiv de mare răspundere, impune federației române de gimnastică, cluburilor sportive și comisiilor județene sarcini sporite pentru consolidarea unităților de performanță, pentru creșterea unor gimnaste de valoare. Se întrevăd posibilități pentru creșterea valorică și ocuparea unui loc mai bun decît în ultimii 4 ani, pe plan european, mondial, precum și la J.O. din 1972. Pentru aceasta trebuie luate astfel de măsuri care să ofere siguranța obținerii unor rezultate de prestigiu.

Din obiectivele actualului ciclu olimpic în nici un caz nu pot lipsi:

— pregătirea desăvîrșită a exercițiilor impuse;

— preocuparea cu precădere pentru probele de triere severă;

— ridicarea valorii tuturor gimnastelor, pentru omogenizarea întregii echipe naționale la nivel superior;

— tratarea cu multă atenție a problemelor tacticii de concurs.

În stadiul actual al dezvoltării gimnasticii noastre de performanță trebuie riscat totul în privința execuției în competiții de răspundere a unor elemente de mare dificultate perfecționate la antrenamente. Gimnastele din actualul ciclu olimpic trebuie să-și îndeplinească riguros sarcinile planificate, să nu le diminueze, pentru eventuale considerente tactice, în nici un concurs, chiar dacă ar apărea riscul căderii de pe aparat.

Pentru a se stimula concurența dintre gimnastele noastre, trebuie instituiți coeficienții de recorduri, prin adiționarea anuală a momentelor în care s-a introdus o mișcare sau o combinație dificilă pentru prima dată în concurs oficial.

Drumul ascendent în gimnastica feminină de performanță a fost reluat o dată cu succesele speranțelor noastre olimpice din vara anului 1968. Ritmul accelerat în care va trebui să se lucreze la gimnastică, chiar și pentru campionatele europene din acest an, avînd ca îndreptar permanent dinamica dezvoltării gimnasticii din alte țări, va impulsiona pregătirea, menținerea și sporirea acestor succese. În această etapă, în care antrenorii români de gimnastică sînt solicitați în diferite țări din Europa, este timpul ca școala românească de gimnastică feminină să se impună, pentru ca loturile noastre să se situeze, din nou, printre cele mai valoroase din lume.

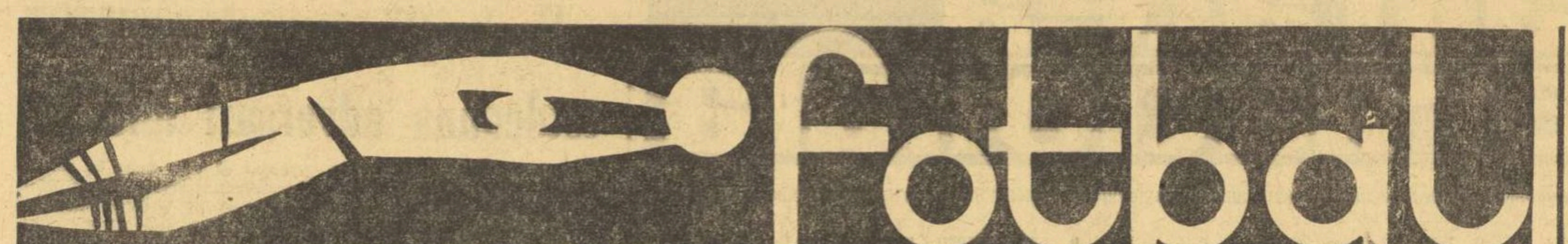

ȘASE ANTRENORI FEDERALI AU URMĂRIT PROCESUL DE INSTRUIRE

În săptămîna (9–16 februarie) care a succedat consfătuirii cu antrenorii de divizia A, activul tehnicienilor federali s-a deplasat pe teren în dorința de a urmări, la fața locului, modul în care sînt puse în aplicare indicațiile tehnico-metodice pentru un întreg ciclu.

La înapoierea în Capitală, antrenorii federali, reuniți într-o ședință de lucru sub conducerea președintelui Colegiului central, Angelo Niculescu, au prezentat referate-sinteză din activitatea secțiilor vizitate, ocupîndu-se, în principal, de felul în care a decurs PROCESUL DE INSTRUIRE.

Iată constatările lor:

U.T.A.

(Antrenori: N. Dumitrescu și I. Reinhardt;

Lot: portari – Gornea, Bătrina; fundași – Birău, Bacoș, Pojoni, Broșovschi, Czako; mijlocași – Petescu, Lereter, Axente; înaintași – Șchiopu, Moț, Domide, Dumitrescu).

„Întrucît formația textilistă a plecat miercuri, 12 februarie, în Iugoslavia, am urmărit un număr mai mic de antrenamente. În general, însă, ciclul săptămînal cuprinde 7—8 lecții în care sînt incluse și două jocuri (miercuri, duminică) cu sarcini concrete menite să pregătească pe jucători la toți factorii: fizic, tehnic, tactic. Din cele văzute, am putut constata că se lucrează cu o intensitate maximă, folosindu-se exerciții variate. Cu mici excepții, în funcție de programul meciurilor de verificare, volumul săptămînal s-a ridicat în această perioadă la o medie de 10—12 ore. Unele exerciții specifice, pentru atac și apărare, au fost executate cu adversari activi și semi-activi. Schemele tactice (de pildă, atacuri pe aripă încheiate cu centrări) au fost repetate pînă la reușita deplină. În privința mișcării în teren: demarcajul se efectuează corespunzător. Partenerul avut la jocul de verificare n-a solicitat însă echipa într-o măsură suficientă pentru a putea demonstra, în mod convingător, progresele înregistrate la capitolul îmbinarea marcajului strict cu cel la intercepție.

Aș vrea să remarc, în mod deosebit, atitudinea exemplară a jucătorilor (aflați în vederile selecționerilor) Domide, Petescu și Axente, în vădit contrast cu aceea a unui jucător tot de lot: Gornea, care, în ultima vreme, manifestă o oarecare îngîmfare.

VAGONUL

(Antrenori: Francisc Dvorjac și Radin Dușan;

Lot: portari – Matache, Nedelcu; fundași – Mihăilescu, Mühlrot, Boroș, Pop, Mihai, Jurcă; mijlocași – Dvorjac, Mețcas, Halagian, Schweininger; înaintași – Stănoaie, Mertes, Pap, Dembrovschi, Adam, Sfîrlogea, Arnoțchi).

„Din capul locului trebuie spus că ciclul săptămînal nu este bine întocmit. Se lucrează fără documente de planificare, intensitatea antrenamentelor nu depășește un nivel mediu, iar unele exerciții se efectuează static, contrar indicațiilor. Formația nu este încă conturată, ideea de joc, de asemenea, ceea ce explică și rezultatele negative obținute pînă în prezent în jocurile cu caracter de verificare susținute în compania unor formații de categorie inferioară: 0—4 cu C.S.M. Reșița, 0—2 cu C.F.R. Timișoara, 0—1 cu U.M. Timișoara care activează în divizia C".

POLITEHNICA IAȘI

(Antrenori: Șerban Iustin și Constantin Laurențiu;

Lot: portari – Constantinescu, Cizic, Iordache; fundași – Gavril, Ianul, Stoicescu II, Vornicu, Deleanu; mijlocași – Ștefănescu, Contardo, Romilă; înaintași – Incze IV, Lupulescu, Cuperman, Goliac, C. Popescu, Costăchescu).

„Sînt plăcut impresionat de cele constatate la Iași. Se lucrează 8—9 ore, într-un ciclu în general, bine întocmit. De trei ori pe săptămînă antrenamentele sînt dublate într-o idee proprie, adăugîndu-se lucru pentru forță (marți), pentru viteză (joi), și din nou forță (vineri). Sîmbătă — antrenament tehnico-tactic, timp de 45—60 de minute.

Intensitatea a atins valori mari, față de care unii jucători (Deleanu, Cuperman, Ștefănescu) manifestă o oarecare reținere, ieșind des din efort. Datorită unei pregătiri prealabile (făcută în cabină) în efort se intră imediat. Exercițiile vizează frînturi din joc. Din meciul de verificare urmărit (cu Dinamo Bacău) s-a desprins ca idee tactică un 1—4—3—3 extrem de elastic, cu menținerea tempo-ului ridicat, cu respectarea sarcinilor duble. Demarcajul — bun; marcajul — la fel, în special în importanta zonă a fundașilor centrali, Ianul și Stoicescu II. În ceea ce-l privește pe Deleanu, fundașul stînga al echipei naționale rămîne mai departe deficitar la marcajul strict. În vădit progres, și ca prospețime fizică și ca viziune tehnico-tactică, Lupulescu.

Deficiențe: a) în cadrul ciclului nu apare individualizarea; b) la antrenamentul cu sarcini specifice tehnico-tactice se accentuează prea mult pe viteză, răpind jucătorului posibilitatea să gîndească faza suficient".

„U" CRAIOVA

(Antrenori: Ștefan Coidum și V. Frînculescu;

Lot: portari – Pilcă, Gaboraș, Oprea; fundași – Niculescu, Deselnicu, Bitlan, Popa, Deliu, Mincă, Tană, Ștefan; mijlocași – Strîmbeanu, Ivan, Tacoi, Stănescu; înaintași – Niță, Martinovici, Bălan, Oblemenco, Neagu, Circiumărescu, Zdrăilă).

„Avînd ca perspectivă imediată turneul din R.D. Germană, în perioada în care m-am aflat la Craiova, echipa locală a pus accent pe jocuri-școală și de verificare. Prin folosirea metodelor moderne de antrenament (circuit, intervale etc.), capacitatea de efort a echipei a crescut remarcabil. Se pare că Oblemenco a înțeles cum se cuvine sensul sancțiunii primite, pregătindu-se acum cu o conștiinciozitate exemplară. De altfel, el manifestă o bună formă sportivă. Alături de el antrenorii încearcă să-l cupleze pe tînărul Bălan, care are frumoase calități atletice și un șut deosebit de puternic. Mai trebuie lucrat în ceea ce privește finețea execuțiilor tehnice.

Pe linia indicațiilor tehnico-metodice, subliniez și preocupările pentru efectuarea corectă a marcajului combinat (individual și în zonă) al apărătorilor unde se încearcă un nou tandem de fundași centrali: Deselnicu — Bitlan."

DINAMO BACĂU

(Antrenori: D. Nicolae-Nicușor și Constantin Rădulescu;

Lot: portari – Ghiță, Versanschi, Fugaciu; fundași – Kiss, Nunweiller IV, Velicu, Mioc, David, Maghiar, Naumcef, Comănescu, Panait; mijlocași – Nedelcu, Vătafu, Dușan; înaintași – Ene Daniel, Dembrovschi, Munteanu, Simionaș, Rugiubei).

„Planul de pregătire, întocmit de D. Nicolae-Nicușor, a fost aplicat cu tact pedagogic de antrenorul secund Rădulescu.

Se lucrează după o planificare adecvată condițiilor atmosferice. La ora actuală, capacitatea de efort a dinamoviștilor băcăuani este foarte bună, „vîrstnicii" Nedelcu, Nunweiller IV, Vătafu și Ghiță imprimînd întregului lot o linie sobră în conduită și o poftă de muncă de-a dreptul molipsitoare. Pe Ghiță, transformat radical în bine, îl propun atenției selecționerilor pentru lotul A. Mai propun pe Nunweiller IV, Nedelcu și Kiss (la lotul B). Dușan (tineret), Ene Daniel (B sau chiar A), Simionaș (juniori), Munteanu (de ținut în observație pentru tineret). Ultimul fiind înaintaș central trebuie să cîștige în îndemînare pe spații mici. Intenționat l-am lăsat la urmă pe Dembrovschi. El manifestă, în continuare, grijă pentru a-și îmbunătăți și mai mult jocul. Pune accentul pe corectarea deficiențelor semnalate în planul lui individual de antrenorul lotului, Angelo Niculescu. Deocamdată, în jocurile de verificare vizionate de mine, Dembrovschi protejează încă defectuos balonul (cînd acționează în viteză) și e lipsit de incisivitate. Se limitează mai mult să coordoneze jocul, nu își asumă răspunderea șutului.

Deficiențe: la mișcarea în teren: demarcajul se efectuează cu oportunitate, dar, apoi, echipa exagerează cu construcția jocului, desfășurîndu-se prea mult pe lateral, făcînd abuz de pase scurte, în dauna jocului direct în adîncime. În privința marcajului: sînt unii apărători, David și Panait, care nu sînt în stare să aplice marcajul strict. Consecința? Neputînd să-și țină omul direct, David l-a scos, deseori, pe Nunweiller IV din zona sa, acesta fiind obligat la numeroase intervenții in extremis".

PETROLUL

(Antrenori: Ilie Oană și Constantin Cernăianu;

Lot: portari – Sfetcu, M. Ionescu; fundași – Gruber, Pal, N. Ionescu, Bădin, Florea, Mocanu; mijlocași – Iuhas, Dincuță, Alexiu; înaintași – Grozea, Pavlovici, Oprișan, Dridea, Moldoveanu).

„Din cauza condițiilor grele de pregătire (terenuri noroioase sau acoperite cu zăpadă) în documentele de planificare întocmite inițial au intervenit unele modificări.

Conținutul procesului de instruire se axează pe aspectul pregătirii fizice unde gradul atins îl califică cu bine spre foarte bine. În sală se lucrează pentru forță (cu ajutorul halterelor) și pentru viteză. Majoritatea jucătorilor participă activ și la solicitările de mare intensitate. Dintre aceștia: N. Ionescu, Iuhas, Gruber și Sfetcu. Cei doi fotbaliști din lotul reprezentativ, Mocanu și Grozea, n-au atins încă nivelul dorit. Din cauza condițiilor vitregi, problemele de ordin tehnico-tactic sînt mai mult schițate. Din partea antrenorilor există preocupare pentru mișcarea continuă dar, pe teren, marcajul și demarcajul se aplică necorespunzător".

CRIȘUL

(Antrenori: Anton Ferencz și Ladislau Vlad;

Lotul: portari – Baumgartner, Katona; fundași – Balog, Sărac, E. Naghi, Popovici, Lucaci; mijlocași – Tomeș, Cociș, Dărăban, Serfozo, Sudi; înaintași – Suciu, Kun I, Kun II, Al. Naghi, Harșani, Petrescu, Kassai).

„În săptămîna de la 9 la 16 februarie, echipa pe care intenționam s-o urmăresc pe parcursul unui întreg ciclu a susținut trei jocuri în deplasare, la Harghita, Orașul Dr. P. Groza și Tg. Mureș.

Așadar, cîteva observații pe marginea meciului de verificare (cel din Orașul Dr. P. Groza): formația orădeană a aplicat sistemul 1—4—3—3 cu o mare elasticitate (demarcajul — permanent; marcajul — cu defecțiuni) și într-un spirit foarte ofensiv (ambii fundași laterali participă deseori în atac).

Orientarea tactică lasă de dorit în sensul că uneori se acționează stereotip, dirijîndu-se foarte multe acțiuni pe centrul terenului. Se impune, deci, preocupare sporită pentru un joc variat cu schimbări derutante de pe o parte pe alta. În această ordine de idei, cred că Al. Naghi n-are capacitatea și experiența necesară pentru a îndeplini rolul de coordonator.

Au fost vizitate echipele:

U.T.A., VAGONUL — **POLITEHNICA IAȘI** — **UNIVERSITATEA CRAIOVA**

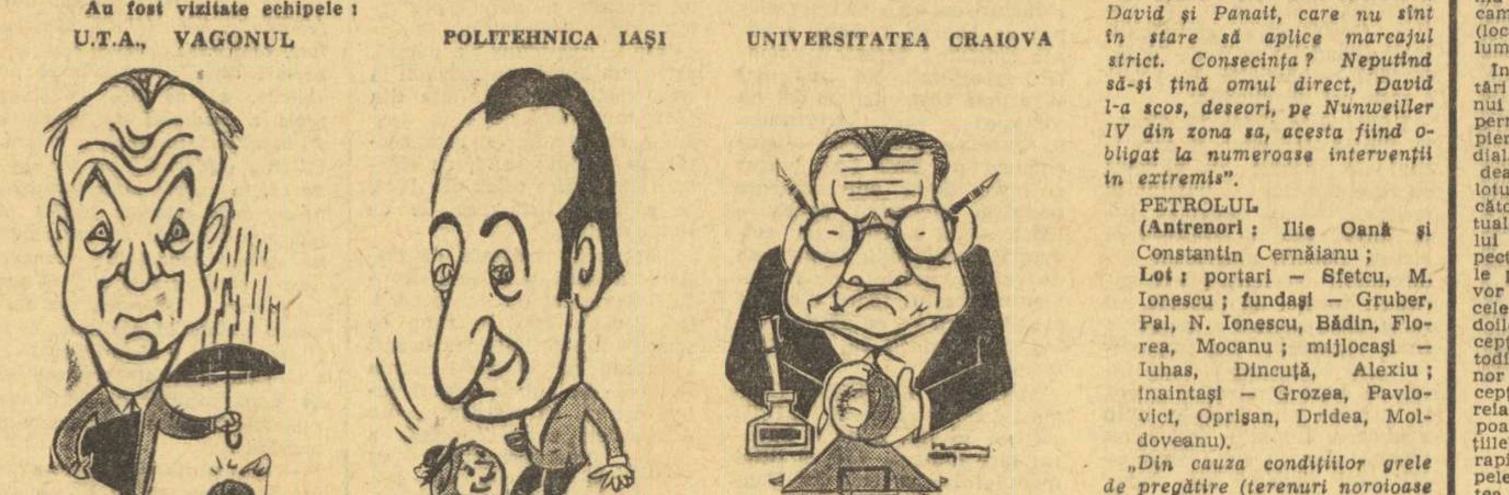

C. BRAUN-BOGDAN — DUMITRU TEODORESCU — DINCA SCHILERU

DINAMO BACĂU — **PETROLUL** — **CRIȘUL**

VINTILĂ MĂRDĂRESCU — GHEORGHE OLA — CONSTANTIN ARDELEANU

Desene de NEAGU RĂDULESCU

★ ★ ★

În concluzie — o acțiune oportună, pe „fază", a federației de specialitate, decisă — în sfîrșit — să păstreze un contact mai operativ și mai sistematic cu secțiile de performanță, din țară. Căci, în afara preocupărilor pentru procesul de instruire, trebuie spus că cei șase antrenori federali au abordat și alte probleme ale fotbalului, controlînd și îndrumînd activitatea centrelor de juniori și copii, a colegiilor locale de antrenori, a comisiilor județene.

Și — cum bine remarca, la „concluzii", președintele Colegiului Central de antrenori, *Angelo Niculescu*, prezența tehnicienilor de la federație, la Arad, Iași, Craiova, Bacău, Ploiești și Oradea, a avut darul să creeze o emulație în activitatea fotbalistică din localitățile respective.

Este de presupus că asemenea acțiuni ale F. R. Fotbal vor avea de aci înainte un caracter permanent.

Grupaj alcătuit de **G. NICOLAESCU**

Un antrenor sovietic de fotbal în România

Între 1 și 20 martie, cunoscutul antrenor federal sovietic *Guliaev* va fi oaspetele României, întorcînd vizita efectuată cu cîteva luni în urmă de un grup de specialiști români. În cadrul schimbului de experiență, antrenorul sovietic se va întîlni cu specialiștii români, va conferenția despre sistemul organizatoric al fotbalului sovietic, va asista la diverse antrenamente și meciuri etc.

Miercuri, în Giulești

RAPID — DUKLA BANSKA BYSTRICA

Stadionul Giulești găzduiește miercuri, cu începere de la ora 13,30, un interesant cuplaj fotbalistic: în deschidere, echipa de tineret-rezerve a gazdelor va primi replica divizionarei B Metalul București, iar în meci-„vedetă", Rapid va întîlni echipa cehoslovacă de primă divizie, Dukla Banska Bystrica (și nu pe Dukla Praga, așa cum, eronat, ne-a informat conducerea clubului bucureștean).

DE LA TRANSFER LA ADAPTARE

S-a încheiat, nu de mult, ediția de iarnă a perioadei de transferări la fotbal. S-au stins și ultimele ecouri ale unor frămîntări, intervenții, promisiuni și angajamente, care făceau din jucătorul X factorul hotărîtor al ieșirii echipei din impas, sau din jucătorul Y singura condiție a scăpării de retrogradare.

De fapt, transferul a constituit, în accepțiunea obișnuită, actul final al unor căutări, al unor încercări, firești de cele mai multe ori, de restructurare a efectivelor de jucători în raport cu sarcinile în perspectivă ale fiecărei formații. Și, dacă — abstracție făcînd de cazurile de „migrație sezonieră" ale unor fotbaliști — admitem în general necesitatea trecerii de la o echipă la alta ca un factor de îmbunătățire a performanței și al echilibrului valoric, trebuie să înțelegem că transferul nu reprezintă decît începutul unei acțiuni, al acțiunii propriu-zise de realizare a unei formule de echipă. Aceasta pentru că, adevărata muncă — mult mai greu de împlinit decît aceea a unor anumitor formalități — **este aceea privind adaptarea noului jucător și încadrarea sa stabilă și cu eficiență în angrenajul echipei și în ideea ei de joc.**

Problema adaptării jucătorului prin transfer, spre deosebire de aceea prin promovare, mai naturală și mai ușor de realizat, reprezintă un proces complex, în cadrul căruia efortul de încadrare a sportivului în noua sa echipă trebuie conjugat cu sprijinul activ al coechipierilor și susținut cu pricepere și tact pedagogic de antrenor. Altfel, toate speranțele de reușită se năruie după primele încercări izbutite sau nu și drumul către diagnosticul de „inadaptare" este deschis, iar de aici și pînă la plafonare și mai apoi la dispariție, nu mai sînt decît cîțiva pași. Acesta este cazul lui Păiș, Adam, Adrian Popescu, Pavlovici (F. C. Argeș) și chiar Nagy (Dinamo), Dumitriu III.

Acolo însă unde acțiunea convergentă a tuturor factorilor adaptării s-a manifestat cu eficiență și perseverent, rezultatele au confirmat așteptările. Exemplele lui Boc — poate cel mai caracteristic în această privință — a lui Petescu, Gornea, Lereter (U.T.A.), a lui Matei și Mateianu (Progresul), Voinea (Steaua), sînt elocvente.

După cum este și firesc, procesul adaptării jucătorului transferat constituie o chestiune de cea mai strictă individualizare, în cadrul căreia, vîrsta, valoarea sportivă și stilul personal de joc, anumite particularități fizice sau împrejurările pot influența, de la caz la caz, ritmul și durata perioadei de aclimatizare, stabilind pe această bază și posibilitățile concrete de omogenizare ale echipei.

De aceea, antrenorii trebuie să știe că în sport, și îndeosebi în fotbal, unde gradul de îndemînare tehnică trebuie valorificat printr-o superioară activitate tactică individuală și colectivă, dificultatea maximă a adaptării este caracteristică fie jucătorilor cu o puternică personalitate sportivă, fie celor lipsiți de valoare. În primul caz, munca trebuie dirijată pe calea unei abile integrări a jucătorului în cauză, în mecanismul general al echipei, în așa fel încît personalitatea sa să supraviețuiască tendinței de uniformizare și să iasă în evidență în momentele hotărîtoare ale jocului; în al doilea caz, munca antrenorului apare inutilă, în condițiile performanței sportive, iar transferul în această situație, lipsit de sens.

La rîndul lor, jucătorii trebuie să înțeleagă că în fotbal, ca și în viață, există și posibilități dar și limite, și că dificultatea de adaptare — situație normală și specifică de la caz la caz — nu poate fi identificată nicidecum cu neputința de a mai face față pretențiilor sportului de performanță și mascată din această cauză de pretinsa și permanenta lipsă de înțelegere, care îi mînă pe cîte unii, aproape ritmic, din club în club.

Așteptînd cu interes evoluția noilor transferați, îmi exprim convingerea că experiența dobîndită în munca de adaptare a acestora, în viitorul sezon fotbalistic, va aduce o contribuție în plus la înțelegerea cît mai completă a conținutului ei real și la orientarea activității de transfer, în sensul unei utilități cu adevărat practice.

Mihail **IONESCU**

CUM ȘI CU CINE FORMĂM ECHIPA NAȚIONALĂ?

Echipa națională, cartea de vizită a unei discipline sportive, a constituit și în volei un prilej de bucurie sau de deziluzii pentru simpatizanți sau marele public care urmărește de departe evoluția și rezultatele ei.

Lucru ciudat însă, deși echipa națională trebuie să fie emanația tuturor celor interesați în ramura respectivă, de cele mai multe ori ea rămîne în centrul preocupărilor unui grup restrîns, birou federal, colegiu de antrenori, antrenori de lot și jucători selecționați.

Toată lumea se interesează numai atunci cînd echipa națională se află angajată în competiție directă și mai ales dacă rezultatele obținute nu sînt satisfăcătoare.

În intervalul de timp dintr-o evoluție și alta a echipei, adică în perioadele de muncă asiduă, de sacrificii chiar, specialiștii, antrenorii, cluburile și asociațiile manifestă uneori pasivitate, iar alteori chiar opoziție față de concepția de pregătire și de formare a echipei naționale. Astfel se prezintă cazul și cu echipa națională de volei fete, care în urma rezultatelor slabe obținute la campionatele europene din 1967 (locul 9) a nemulțumit pe toată lumea.

În iunie 1968, după multe căutări și ezitări s-au pus bazele unui plan de perspectivă care să permită recîștigarea pozițiilor pierdute în ierarhia voleiului mondial. Între alte măsuri se prevedea revizuirea substanțială a lotului, renunțarea la toate jucătoarele depășite de cerințele actuale ale jocului, și completarea lui cu elemente tinere, de perspectivă, care prin calitățile ce le posedă să ofere garanții că vor depăși, în scurtă vreme, pe cele care le-au înlocuit. În al doilea rînd, a fost revizuită concepția de joc și orientarea metodică. S-a adoptat, împotriva unor opoziții de moment, o concepție de joc modernă potrivit căreia echipa națională de fete să poată realiza (păstrînd proporțiile) aproape același gen de joc rapid și combativ ca și echipele de băieți. Or, pentru a putea realiza un asemenea joc, era necesar să avem o altă atitudine față de selecție și față de pregătire. Aceasta cere timp îndelungat. S-a pus problema accelerării procesului de consolidare a echipei, s-au studiat și s-au găsit metodele, mijloacele și formele de pregătire care să asigure realizarea obiectivelor propuse, s-a cerut un volum mult mai mare de lucru în comun la lot, pentru a realiza, pe de o parte perfecționarea elementelor de tehnică necesare construirii unui asemenea joc, iar pe de altă parte pentru a obține coeziunea, acea cunoaștere aprofundată fără de care nici o echipă nu se poate numi ECHIPĂ.

Pînă aici aproape toată lumea s-a declarat de acord, dar cînd a început să se treacă la punerea în practică a acestor măsuri, interesele de club, interesele personale, ca și capriciile unor jucătoare, au început să-și facă apariția și să pună în pericol realizarea întregului plan conceput și aprobat de toate forurile (colegiul central de antrenori, biroul federal și, în ultimă instanță, plenara C.N.E.F.S.).

Pînă la campionatele mondiale din 1970 de-abia rămîne timp pentru a se alcătui o echipă nouă, aceasta cu condiția să nu pierdem nici o clipă. Din păcate, mulți din cei interesați în vederea redresării voleiului feminin încearcă totuși să determine revenirea la vechiul sistem de lucru.

Pînă în prezent, am realizat în mare măsură ceea ce ne-am propus și n-am făcut nici o concesie principiilor stabilite. Este cazul să citez aici munca entuziastă depusă de jucătoarele **Mariana Baga, Martha Sekely, Helga Bogdan, Mariana Popescu, Eva Klein, Venera Zaharescu, Elena Pandrea, Rodica Popa** și **Gabriela Popa** care alcătuiesc, în momentul de față, nucleul de bază al lotului. Celelalte componente, deși talentate sînt mult mai neexperimentate, au multe de învățat, însă remarc eforturile deosebite pe care le depun pentru a se apropia cît mai mult de colegele lor din prima grupă. Este cazul jucătoarelor **Victoria Caranda, Paula Cazangiu, Minodora Meseșan, Liliana Pașca, Marilena Nicolescu, Narcisa Netea** ș.a. Remarc, în sfîrșit, adeziunea față de noua orientare a federației și sprijinul acordat de secțiile de volei ale cluburilor **Dinamo, Rapid, Medicina, Șc. sp. 1, Șc. sp. 2** din București, **C.S.M. Sibiu, Viitorul** etc.

Menționez, în același timp, înțelegerea dovedită de antrenorii **Gheorghe Constantinescu, Nicolae Humă, Gheorghe Bodescu, Sandi Chiriță, Doina Bălăiță** și alții, care au înțeles că interesele echipei naționale se ridică deasupra intereselor de club, și în special pe **Nicolae Meadu**, antrenorul clubului Rapid care deși angajat în „Cupa campionilor europeni", trimite jucătoarele la pregătirea lotului.

Au fost scoase din lot jucătoarele **Carmen Marinescu, Maria Dobrogeanu, Ruxandra Drăgolici** care din diferite motive, valabile sau nu, au consacrat un timp extrem de mic pregătirii. Dar iată că în ultima vreme o opoziție sistematică se ridică din partea conducătorilor, antrenorului **Nicolae Roibescu** și sportivelor **Aurica Căunei** și **Florentina Demetriu** de la Penicilina Iași. Toți aceștia pun mai presus interesele echipei Penicilina Iași și interesele personale ale jucătoarelor, invocînd fel de fel de motive, fapt care are urmări negative asupra îndeplinirii planurilor de pregătire ale lotului național.

Nesfîrșitele ședințe și discuții avute cu dînșii n-au dus la nici un rezultat concret, cei vizați încercînd să determine federația să renunțe a face ceva nou, mai mult și mai bine decît în trecutul apropiat, pentru a ieși din situația grea în care se află echipa națională. O spun foarte clar, că ceea ce încearcă să obțină sportivele și antrenorul de la Iași nu vine în sprijinul echipei naționale.

Ei vor să dicteze federației cînd și cum să se pregătească echipa națională.

Federația ținînd cont de experiența anilor trecuți și în dorința de a veni în sprijinul activității școlare (perioadele de examen din iunie, iulie și septembrie) a eșalonat pregătirea la lot și pe perioadele campionatului intern.

Nu putem accepta în nici un caz situația pregătirilor realizate în 1968, cînd sportivele Aurica Căunei a participat la lot 30 de zile, iar Florentina Demetriu 16 zile.

De aceea, deși valoarea individuală a sportivelor din Iași ar justifica din plin selecționarea lor în lot, deci lipsa lor constituie o pierdere însemnată, federația consecventă aplicării principiilor de pregătire, aduce la cunoștință că le consideră eliminate din lotul național.

Am ținut să scriu aceste rînduri pentru ca opinia publică să cunoască preocuparea federației de a forma o echipă reprezentativă de fete valoroasă, greutățile ce există, cine își aduce contribuția și cine nu.

Nicolae **SOTIR**
antrenor federal

REZULTATE DIN DIVIZIA B

MASCULIN, **seria I:** Gloria Arad — Pedagogic Tg. Mureș 3—0 (12, 11, 11), Universitatea Timișoara — Cooperatorul Ș. Silvaniei 3—0 (5, 9, 10), A.S.A. Sibiu — Alumina Oradea 3—0 (11, 8, 9), Metalul Hunedoara — Voința B. Mare 3—2 (—12, —10, 8, 9, 4), Minerul B. Mare — C.F.R. Timișoara 3—0 (10, 10, 12), Ind. sîrmei C. Turzii — C.F.R. Cluj 3—2 (14, —15, —4, 6, 8); **seria a II-a:** I.E.F.S. — Construcții București 3—0 (13, 3, 3), Medicina București — Universitatea București 3—1 (7, —13, 8, 10), Semănătoarea București — Constructorul Suceava 3—1 (7, 4, —12, 3), Politehnica Brașov — Universitatea Craiova 2—3 (11, —10, —7, 12, —10), Electroputere Craiova — Vagonul Ploiești 3—0 (13, 14, 6).

FEMININ, **seria I:** Sănătatea Arad — U.T. Arad 3—1 (12, 11, —12, 7), Drapelul roșu Sibiu — Medicina Tg. Mureș 3—1 (5, —9, 13, 7), Politehnica Brașov — Voința M. Ciuc 1—3 (—8, 14, —9, —9), Pedagogic Oradea — Tricotajul Brașov 2—3 (8, —11, 6, —12, —13), Corvinul Deva — Medicina Cluj 3—0 (17, 3, 12); **seria a II-a:** Constructorul București — Progresul București 1—3 (—8, —15, 8, —7), Universitatea București — Universitatea Iași 1—3 (13, —5, —8, —14), A.S.E. București — Sănătatea Tîrgoviște 1—3 (—14, 11, —6, —9), Politehnica Galați — Viitorul București 0—3 (—6, —6, —13).

Mîine, echipele masculine din nou în fața fileului

Mîine se dispută jocurile primei etape a returului în divizia A masculină (etapă amînată, după cum se știe, din cauza pregătirilor lotului național). Cel mai important meci este programat la Bacău, unde echipa locală, *Viitorul*, primește replica campionilor țării, voleibaliștii de la *Steaua*. Băcăuanii, în evidentă revenire de formă, vor constitui cu siguranță un obstacol dificil în fața steliștilor care se pregătesc pentru meciul retur cu Csepel.

Reține atenția, de asemenea, partida de la Brașov, dintre *Tractorul* și *Rapid*. Celelalte meciuri: *Farul—Petrolul, Politehnica Timișoara—Progresul, Dinamo—Politehnica Cluj* și *Celuloza Brăila—Politehnica Galați.*

LOTO-PRONOSPORT

Cu prilejul campionatului mondial de hochei pe gheață, LOTO-PRONOSPORT organizează două concursuri suplimentare cu meciuri din această competiție.

Primul concurs suplimentar va cuprinde meciuri din seria B, iar cel de-al doilea din seria A.

Campionatul mondial de hochei, seria B, se va disputa între 28 februarie și 9 martie a.c. la Ljubljana.

Depunerea buletinelor pentru primul concurs suplimentar Pronosport se va face pînă în ziua de 27 februarie a.c.

Rezultatele oficiale se vor transmite integral în ziua de 11 martie a.c.

Vă recomandăm ca înainte de a vă fixa pronosticurile, să vă documentați citind „Programul Loto-Pronosport" din 18 și 25 februarie care cuprinde amănunte asupra echipelor participante.

● Publicăm mai jos programul concursului Pronosport obișnuit, nr. 9 din 2 martie 1969: I: Atalanta — Pisa; II: Bologna — Fiorentina; III: Internazionale — Milan; IV: Juventus — Varese; V: Lanerossi — Cagliari; VI: Napoli — Torino; VII: Sampdoria — Roma; VIII: Verona — Palermo; IX: Lecco — Brescia; X: Perugia — Genoa; XI: Mantova — Reggiana; XII: Modena — Bari; XIII: Cesena — Como.

● Depunerea biletelor cîștigătoare pentru concursul excepțional Pronoexpres din 23 februarie 1969, se va face astfel:

În orașele de reședință județeană pînă joi 27 februarie 1969 la ora 13;

În celelalte localități pînă miercuri 26 februarie 1969 la ora 13.

● Astăzi este ULTIMA ZI în care vă mai puteți procura biletele pentru concursul Pronoexpres de mîine, a cărui tragere va avea loc la București în sala Clubului Finanțe Bănci din str. Doamnei nr. 2, cu începere de la ora 18,30. Tragerea va fi radiodifuzată.

PREMIILE CONCURSULUI PRONOEXPRES NR. 8 DIN 19 FEBRUARIE 1969

EXTRAGEREA I: categoria I: 2,5 variante a 59.334 lei; categoria a II-a: 127,5 a 1.163 lei; a III-a: 3.551,5 a 41 lei.

EXTRAGEREA A II-A: categoria A: 6,5 variante a 18.792 lei; categoria B: 238 a 513 lei; categoria C: 4.263 a 28 lei.

Actualitatea internațională

Trimisul nostru special la C.M. de bob, D. STĂNCULESCU, transmite de la Lake Placid:

PRIMA CONCLUZIE: BOBERII EUROPENI SÎNT MAI BUNI DECÎT CEI AMERICANI

La Lake Placid s-a tras cortina peste întrecerea celor mai buni boberi ai lumii. Pîrtia excelent pregătită, care le-a oferit pretendenților la întîietate mondială cele mai bune condiții de concurs, nu va cunoaște însă imediat odihna, după cum nici cronicarii de specialitate nu o vor obține. Desfășurarea campionatelor mondiale le pune la încercare competența și, acum, a sosit ora concluziilor.

Prima este aceea că disputa dintre europeni și americani s-a soldat cu victoria reprezentanților bătrînului continent. S-au infirmat supozițiile legate de cunoașterea pîrtiei. Boberii americani, indiscutabil excelenți piloți, curajoși, dornici de victorie, au făcut totul pentru a reînnoda firul victoriilor. I-a împiedicat însă inconstanța, care făcea ca după o coborîre record să urmeze alta într-un timp mediocru. Lupta a fost echilibrată, dar, în final, europenii s-au dovedit mai buni. Avem bucuria de a putea exprima o părere unanimă: printre stelele pîrtiilor de bob, alături de formidabilii italieni, de rutinații și impetuoșii vest-germani, au ocupat un loc de cinste reprezentanții României — constant stăpîni ai propriilor sisteme nervoase și ai bolidului de metal. Să vă redăm doar două declarații ale unor personalități de necontestată competență:

Dr. AMILCARE ROTTA (Italia), președintele F.I.B.T. (Federația Internațională de Bobsleigh și Tobogganing): **„Mărturisesc că sînt impresionat de boberii români, a căror constanță denotă o valoare superioară. Nu mă mai surprinde însă nici un fel de victorie a lor: seriozitatea cu care se pregătesc — sînt singurii pe care i-am văzut și între două antrenamente pe pistă efectuînd pregătire fizică — și talentul lor evident îi recomandă drept stele de primă mărime pe firmamentul acestui sport. Cît despre Panțuru — ce aș mai putea spune, decît că are clasă mondială ?"**

MARCEL LE CLEF (Belgia), vicepreședinte al F.I.B.T.: **„Sincer să fiu, m-ar fi bucurat tare mult să văd că titlul mondial i-a revenit lui Panțuru. Și așa performanțele lui sînt foarte bune, îi confirmă valoarea și îl recomandă din ce în ce mai mult printre principalii candidați la titlurile anului 1970".**

Fără îndoială, munca neobosită a reprezentanților noștri și a antrenorului Hariton Pașovschi merită sincere felicitări. Românii, prezenți la Lake Placid după 37 de ani, au făcut o figură onorabilă în cea mai selectă companie de concurs posibilă, iar faptul că sportivii purtînd culorile țării noastre sînt tineri în bob ne mărește speranțele de creștere a valorii performanțelor. Debutantul Focșeneanu a corespuns pe deplin, avînd un aport considerabil la cele mai bune rezultate din 1969, iar bobul de 4, cu formula cunoscută, a reprezentat un echipaj solid, cu starturi superioare celor din 1968, ce e drept însă pasibile de îmbunătățiri.

Timpurile realizate de italieni la start sînt de-a dreptul fenomenale: în general în jurul a 5,04, în timp ce absolut toți ceilalți concurenți ajungeau rar la 5,10 ! Școala italiană de bob a arătat lumii întregi că retragerea din activitatea competițională a unor superperformeri ca Monti și Siorpaes nu le-a diminuat potențialul. Considerăm că un cît mai strîns contact cu boberii italieni nu ar putea decît aduce mari foloase reprezentanților României.

Rudi Schmieder (antrenorul echipei R.D.G.):

„Hocheiștii români au fost totdeauna adversari dificili"

Reprezentativa de hochei pe gheață a R.D. Germane a activat, mai mulți ani, în grupa A, retrogradînd în B la campionatele mondiale din anul 1967. Dar jucătorii germani și antrenorul lor, *Rudi Schmieder*, n-au renunțat, nici un moment, la gîndul de a reveni în rîndul elitei, pregătindu-se cu ardoare în vederea apropiatelor confruntări de la Ljubljana. Ca partener de joc, pentru ultimele meciuri de verificare înaintea startului oficial, a fost aleasă naționala României. După încheierea celor două partide, am avut o scurtă convorbire cu antrenorul *Rudi Schmieder*.

— Ce v-a determinat să alegeți echipa României drept adversar pentru ultimul test al pregătirii echipei R.D. Germane ?

— *Deși în întîlnirile desfășurate rezultatele ne-au fost favorabile, hocheiștii români au fost, totdeauna, pentru noi, adversari dificili, capabili să ne solicite, să ne dea imaginea reală a stadiului de pregătire și, în ultimă instanță, a valorii. Ca titlu informativ vă pot spune că, în cursul lunii ianuarie, ne-am măsurat forțele în fața unor echipe cu rezonanță în arena mondială: Canada ne-a învins cu 3—0 și 7—4, iar cu formația Finlandei am terminat o dată la egalitate, 2—2, și am obținut o victorie, cu 3—2.*

— Cum apreciați forța echipei dv după jocurile de verificare susținute înaintea campionatului mondial ?

— *Sînt mulțumit de forma jucătorilor. Cu toate că din vechea garnitură am reținut doar 8 sportivi, abordăm turneul din Iugoslavia cu speranța că vom recuceri rezista pierdută. Cînd spun aceasta, sînt conștient de faptul că vom avea în persoana selecționatelor Poloniei, Norvegiei și R.F. a Germaniei contracandidați redutabili, obstacole greu de trecut. Nu putem neglija nici întîlnirile cu România și Iugoslavia, cîștigătoarea grupei „B" la J.O. de la Grenoble. Consider că, prin reducerea numărului echipelor din „A" de la 8 la 6, nivelul grupei secunde a fost urcat — prin prezența celor două foste formații de categoria A — la un nivel superior edițiilor anterioare. Prin urmare, lupta pentru primul loc va fi aprig disputată. În ceea ce privește echipa României, ea a progresat simțitor în comparație cu sfîrșitul anului trecut.*

— Ca antrenor al reprezentativei R.D.G. din anul 1957, cunoașteți valoarea echipelor participante la întrecerile de la Ljubljana. Vă rugăm, un pronostic...

— *Alături de reprezentativa noastră, aspiră la un loc fruntaș în grupă formațiile Poloniei, Norvegiei și R.F. a Germaniei. Va cîștiga echipa care va ști să se apere și să atace în același timp. Pentru locul V concurează, după părerea mea, formațiile României și Iugoslaviei. În rest, cred că nu vă mai interesează clasamentul.*

Iată cum vede ediția din acest an a C.M. (grupa B) din Iugoslavia unul dintre reputații specialiști ai hocheiului european. Din discuția purtată cu *Rudi Schmieder* reiese că lupta pentru promovarea în grupa A se va desfășura sub semnul unei dispute foarte aprige. Să vedem de partea cui va fi izbînda.

Tr. IOANIȚESCU

TOMAS LEJUS ȘI OLGA MOROZOVA PE PRIMELE LOCURI

MOSCOVA. S-au încheiat întrecerile turneului internațional de tenis pe teren acoperit de la Moscova. În proba de simplu bărbați, victoria a revenit jucătorului sovietic Tomas Lejus, care în finală l-a învins cu 6—4, 4—6, 6—4, 6—4 pe compatriotul său Vladimir Palman. Proba de simplu femei a revenit Olgăi Morozova (U.R.S.S.), învingătoare cu 6—2, 6—3 în fața olandezei Betty Stowe. În finala probei de dublu mixt, perechea sovietică Olga Morozova — Vladimir Palman a întrecut cu 7—5, 6—1 cuplul Zaiga Ianson — Serghei Lihaciov (U.R.S.S.).

Ann Schut în serie...

Puternica patinatoare olandeză Ann Schut continuă seria recordurilor mondiale. În ultima zi a concursului internațional de patinaj viteză de la Inzell, ea a doborît și recordul lumii în proba de 3000 m, realizat 4:50,3. Cu o zi mai înainte, Schut conectase recordul mondial la 1 500 m. Olandeza a totalizat în clasamentul final 185,499 puncte.

Telefoto: **A.P. — Agerpres**

Jucătorii sovietici au dominat turneul de tenis de masă de la Moscova

Întrecerile individuale ale turneului internațional de tenis de masă de la Moscova s-au încheiat cu succesul deplin al jucătorilor sovietici, care au cucerit victoria în toate cele cinci probe.

Iată rezultatele tehnice înregistrate în finale: **simplu masculin:** Amelin (U.R.S.S.), Gomoșkov (U.R.S.S.) 21—10, 21—14, 21—8; **simplu feminin:** Zoia Rudnova (U.R.S.S.) — Rita Pogosova (U.R.S.S.) 21—18, 21—17, 21—19; **dublu feminin:** Zoia Rudnova, Svetlana Grinberg (U.R.S.S.) — Doris Hovestadt, Gabriele Geissler (R.D. Germană) 18—21, 21—16, 17—21, 21—16, 21—14; **dublu masculin:** Sarhoian, Vardanian (U.R.S.S.) — Gomoșkov, Amelin (U.R.S.S.) 18—21, 17—21, 21—6, 21—18, 21—15; **dublu mixt:** Rudnova, Gomoșkov (U.R.S.S.) — Pogosova, Sarhoian (U.R.S.S.) 21—15, 21—17, 21—23, 21—11.

TORRES ÎNVINGE PE CHIONOI

CIUDAD DE MEXICO, 24. — La Ciudad de Mexico s-a disputat meciul de box pentru titlul mondial la categoria muscă dintre mexicanul Efren „Alacran" Torres și tailandezul Chartchai Chionoi. Pugilistul mexican a obținut victoria prin K.O. tehnic în repriza a 9-a.

Au început C. M. de hochei (grupa C)

Olanda — Danemarca 4-3

În *Iugoslavia*, la *Skoplje*, au început întrecerile contînd pentru grupa C a campionatului mondial de hochei pe gheață. *Olanda* a dispus de *Danemarca* cu 4—3 (2—0, 0—2, 2—1). Mai participă în această grupă *Japonia*, *Bulgaria*, *Elveția* și *Ungaria*.

Cînd s-au alcătuit grupele preliminare ale C.M. organizatorii au repartizat în fiecare din cele de pe continent cîte o fostă participantă în turneul final, o echipă favorită și cîte doi outsideri. Acest principiu este ilustrat, mai ales de grupa VI din care fac parte **Spania, Iugoslavia, Belgia** și **Finlanda.**

Studiind clasamentul acestei grupe și avînd în vedere meciurile care mai urmează să se dispute, vom acorda prima șansă Belgiei. Și iată de ce. Indiferent de rezultatele următoare, Spania și Finlanda nu mai au nici o șansă la primul loc. Un cuvînt mai are de spus doar Iugoslavia, care va mai întîlni, pe teren propriu, Belgia și Spania, iar Finlanda, în deplasare. Presupunînd că iugoslavii vor obține în aceste jocuri maximum de puncte (adică în total 6), atunci vor totaliza tot 9 puncte, cîte are acum Belgia. Dar, în acest caz, conform regulamentului (golaverajul nu contează) echipele cu același număr de puncte vor susține un meci suplimentar pe teren neutru. Aceasta ar fi singura șansă a echipei Iugoslaviei. Firește, cel mai greu joc al iugoslavilor este cel cu Spania, în care o victorie le-ar da încă speranțe pentru baraj.

BELGIA... cu un picior în turneul final al C.M. de fotbal

Prin urmare, la ora actuală „Diavolii roșii" sînt cu un picior... în turneul final, din care n-au mai făcut parte din 1954. Calificarea Belgiei nu ar constitui, de fapt, un... miracol. Belgia posedă actualmente un fotbal valoros, fapt confirmat de o serie de rezultate obținute de echipa națională. Anul trecut, belgienii au cîștigat 5 meciuri, au pierdut două (cu U.R.S.S. și R.F.G.) și au terminat la egalitate, în deplasare, cu Spania. Acest joc, egal, ca și victoria categorică (3—0) cu Iugoslavia i-a indicat încă de pe atunci drept cei mai serioși pretendenți la primul loc în grupa VI.

Lotul belgian cuprinde o serie de jucători valoroși, unii mai vechi, alții pe cale de afirmare. Antrenorul RAYMOND GÖTHALS a știut să îmbine tinerețea cu experiența și a alcătuit o echipă cu un joc modern, extrem de eficace. Marea vedetă a „diavolilor roșii" este **Devrindt**, o adevărată „mașină de goluri" cum îl numește presa belgiană. El a marcat 9 goluri în 7 meciuri internaționale ! Nici **Paul van Himst** nu este mai prejos. În plus el constituie un foarte bun coordonator de joc. **Polleunis, Semmeling, Van Moer** fac parte din generația tînără, în plină afirmare. Portarul **Trappeniers** devenit titular după retragerea bătrînului Nicolay face progrese vizibile, fiind și el un jucător de bază al reprezentativei belgiene.

I. O.

Cîțiva jucători din lotul Belgiei. În rîndul de sus, de la stînga la dreapta: Gothals (antrenor principal), Trappeniers, Hanon, Jeck, Cornelius, Devalque, Thissen, Boone, Laben (antrenor secund); în rîndul de jos: Devrindt, Dockx, Van Moer, Peeters, Polleunis, Verheyen și Semmeling.

ÎN „CUPA ELVEȚIEI"

În sferturile de finală ale „Cupei Elveției" a fost înregistrată o surpriză. Echipa Grasshoppers Zürich nu a putut învinge formația Chiasso (care activează în liga a II-a a campionatului), meciul încheindu-se la egalitate (3—3) după prelungiri. Alte rezultate: Servette Geneve — Basel 1—0; St. Gall — Lugano 1—0 (după prelungiri); Bellinzona — Sion 3—1.

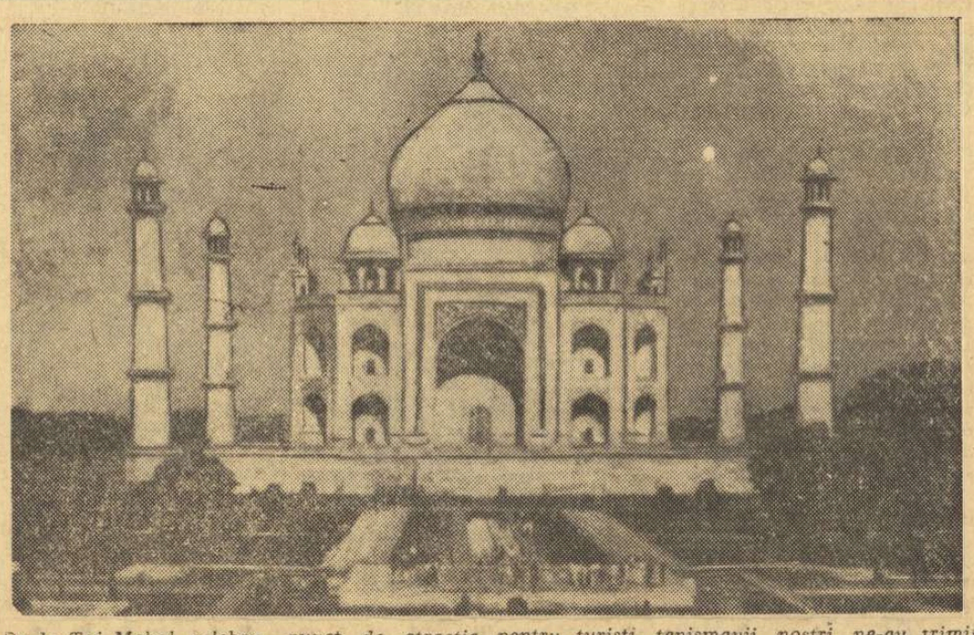

De la Taj Mahal, celebru punct de atracție pentru turiști, tenismanii noștri ne-au trimis această ilustrată

În exclusivitate pentru sportul

CU TENISMANII ROMÂNI SUB SOARELE INDIEI

De la Jaipur la Jabalpur

Am aniversat două luni de cînd sîntem pe drumurile Indiei, în mica localitate Jaipur, din centrul țării, unde era programat al șaselea turneu al Circuitului. Un orășel deosebit de frumos, important centru turistic, cu multe vile somptuoase și adevărate palate, încadrate de parcuri și grădini răcoroase. Străzile Jaipurului, de un pitoresc exotic, sînt foarte animate. Întîlnești dresori de cobra, purtîndu-și „artiștii" într-un sac pe umăr, mulțime de papagali multicolori și maimuțe prietenoase, iar — cel mai amuzant ! — plimbările se fac pe masivi elefanți-taxi.

S-a jucat pe trei terenuri cu iarbă, într-un imens parc (proprietate particulară), în care au fost improvizate două corturi pavoazate cu steaguri, în loc de cabană, ceea ce dădea concursului aspectul unui adevărat turnir de cavaleri medievali. E drept, pitorescul ambianței n-a compensat anumite deficiențe tehnice. Gazonul terenurilor nu era tăvălugit prea bine, astfel că mingea lua direcții surprinzătoare. Pe asemenea terenuri, rezistă doar cel cu nervi buni și singur Petre Mărmureanu, din delegația noastră, a dovedit că-i are.

DOUĂ MECIURI DRAMATICE ALE LUI MĂRMUREANU

Petrică a ținut neapărat să justifice onoarea ce i se făcuse, fiind pus aci cap de serie cu nr. 1 înaintea polonezilor Rybarczyk și Nowicki. Cu amîndoi avea să se întîlnească în jocurile decisive ale probei de simplu.

Mărmureanu l-a învins pe Rybarczyk, în semifinală, după un meci de toată frumusețea, jucat după toate regulile tenisului pe gazon: serviciu, vole, smeci și cîte un retur excepțional de rapid, care stîrnea furtună de aplauze. După ce pierde primul set (4—6), românul are 5—2 în al doilea și ratează nu mai puțin de 9 setbaluri, dar cîștigă al zecelea, adjudecîndu-și setul cu 12—10. În setul decisiv este condus cu 2—4, joacă foarte bine și face 5—4, pierde un mecibal, dar se distanțează la 7—5. O victorie frumoasă, umbrită însă — pentru noi — de rezultatul de pe celălalt teren, unde Dron pierde rapid la Nowicki (2—6, 0—6) menajîndu-și inadmisibil adversarul.

Finala a furnizat o luptă titanică. Mărmureanu începe bine, are 7—6 și 40—15 pe serviciul lui Nowicki, dar pierde ghinionist (10—12). A fost momentul-cheie al întregii partide. Ratînd această bună ocazie, Petrică este vizibil handicapat de eforturile depuse. După 6—3 în al doilea set, el ratează mult în al treilea, pierzînd cu 5—7. În pauză, Mărmureanu îmi cere să-i anunț abandonul, fiindcă simte dureri în brațul drept. Mă opun, rugîndu-l să încheie meciul și — cînd nu mai aveam speranțe — polonezul termină partida victorios, cu 6—1.

Indiferent de ratările comise, trebuie să spun că Mărmureanu a făcut un joc bun și merită felicitări. Este omul nostru de bază acum, după plecarea lui Ilie Năstase. Mult mai puțin bine se comportă Dron și Marcu, în care speram mai mult. Victimă a jocului nesigur pe iarbă a fost și Iudith Dibar. Ea a pierdut în semifinală la suedeza Eva Lundquist, după ce păruse, la un moment dat, că are meciul în mînă: 2—6, 7—5, 6—2. Mai pierdem și finala de dublu masculin: Nowicki, Rybarczyk-Mărmureanu, Dron 6—3, 10—8.

STRĂBATÎND JUNGLA...

De la Jaipur la Jabalpur, următoarea etapa a călătoriei noastre, sînt 1.000 km cu trenul. Prin fereastra vagonului nostru cu paturi și cu aer condiționat, priveam cum localitățile devin tot mai rare, făcînd loc pădurii dese. Traversăm un crîmpei de adevărată junglă, așa cum o cunoșteam din cărți sau din filmele de aventuri. Pînă seara tîrziu, cînd trenul gonea în întunericul de nepătruns, am stat la taifas cu jucătorii mei, schimbînd însă cîrd subiectul. De la tigri și elefanți, am început să le vorbesc mai mult de pericolele reale care-i amenință: adversarii din turneele care au mai rămas de jucat. Este și cazul, fiindcă simt la ei un moment de oboseală, după atîtea drumuri și adversarii mereu aceiași, fapt care duce inevitabil la monotonie și scădere a potențialului de joc.

Temerile mele aveau să se adeverească la Jabalpur. La un turneu mic, în care puțini jucători de valoare ne stăteau în față, n-am reușit să avem acces la nici o finală. Din nou Eva Lundquist s-a dovedit mai bună ca Dibar (6—4, 6—3) și tot suedezei i-a revenit victoria și în partida cu americanca Alice Tym (6—3, 6—3). Mărmureanu, mult mai puțin dîrz ca la concursul precedent (el continuă să acuze însă dureri în braț), pierde în semifinală la Rybarczyk, cu 4—6, 6—3, 1—6, tot acestuia revenindu-i și victoria în finală: 8—6, 6—2 cu indianul Minotra care-l eliminase pe Nowicki). La dublu, primul nostru cuplu pierde în fața indienilor Minotra-Dhawan, cu 6—8, 4—6.

Ca o slabă compensație, avem satisfacții de ordin turistic... Vizităm, în excursie, celebrul palat de marmură Taj Mahal, considerat una din minunile lumii asiatice, de o frumusețe deosebită și în fața căruia — ca divertisment — ecoul se repetă de 15 ori.

Ne pregătim bagajele pentru Bombay, unde ne așteaptă emoții de altă natură, un examen tenisistic deosebit de greu.

CU OCHII PE CALENDAR

Dacă totul decurge conform planului prestabilit, jucăm la Bombay (10—16. II), Ahmadabad (17—23. II) și din nou la Hyderabad (24. II—2. III). Apoi luăm avionul pentru Cairo și Alexandria, unde se dispută cele două mari turnee tradiționale de primăvară. Poate că acolo, echipei noastre i se va adăuga și Ion Țiriac.

La sfîrșitul lui martie vom fi, în sfîrșit, din nou acasă.

Gheorghe COBZUC

CAMPIONATE

PORTUGALIA. În etapa a 20-a: **Sporting — Porto** 2—1; **Atletico — Benfica** 0—2; **Guimaraes — Academica** 2—1; **San Joanense — Setubal** 1—4; **CUF — Tomar** 2—0; **Leixoes — Braga** 2—0; **Varzim — Belenenses** 1—1. În clasament conduc echipele Benfica, Porto și Guimaraes cu cîte 29 de puncte, urmate de Setubal — 26 p, CUF — 24 p etc.

FRANȚA. Etapa a 22-a: **Bastia — Red Star** 2—1; **Valenciennes — St. Etienne** 1—1; **Marseille — Ajaccio** 3—0; **Rouen — Sedan** 0—1; **Strasbourg — Bordeaux** 1—1; **Rennes — Sochaux** 3—2. Partidele Nîmes — Monaco și Nice — Nantes au fost amînate. Pe primul loc în clasament se află formația St. Etienne cu 36 de puncte (din 72 de jocuri), urmată de Bordeaux cu 33 de puncte (din 21 de meciuri) etc.

Din cauza timpului nefavorabil, în Anglia și Scoția nu s-au desfășurat toate meciurile. În Anglia, în actualul sezon au fost amînate pînă acum 179 de meciuri (Recordul îl deține sezonul 1962—63 cu 307 partide amînate). Iată poziția echipelor fruntașe.

1. Leeds United	30	20	8	2	49-21	48
2. F.C. Liverpool	31	20	6	5	50-19	46
3. Everton	29	17	8	4	63-26	42

În Scoția, s-au disputat numai două jocuri: Kilmarnok — Heart of Midlothian 1—0, Morton — Dunfermline 0—2. Echipele fruntașe:

1. Celtic	23	16	5	2	58-16	37
2. Dunfermline	25	15	4	6	51-33	34
3. Glasgow Rangers	22	14	5	3	51-21	33

telex-radio-telefon

Rezultate înregistrate în concursul internațional de atletism pe teren acoperit de la Leningrad: masculin: 60 m g: Mihailov (U.R.S.S.) — 7,8; 400 m: Savciuk (U.R.S.S.) — 48,6; greutate: Volkin (U.R.S.S.) — 18,10 m; 800 m; Veteinen (Finlanda) — 1:53,4; **feminin:** 60 m plat: Ursula Iuzvik (Polonia) — 7,4; înălțime: Nina Brînțeva (U.R.S.S.) — 1,74 m.

■

A început Turul ciclist al Sardiniei. Prima etapă (Oristano — Cagliari — 115 km), a fost cîștigată de italianul Giuseppe Behetto în 3h 11:41,0. În același timp cu învingătorul a sosit un pluton masiv (printre alții Bitossi, Motta, Adorni, Godefroot, Reybroeck, Anquetil și Ole Ritter).

Atletul englez David Hemery, campion olimpic, și-a făcut reintrarea în cadrul unui concurs pe teren acoperit la Wolverhampton. El a cîștigat proba de 60 m g în 7,9. Boosey a realizat la triplu salt 15,99 m, iar Madeleine Cobb a fost cronometrată în proba de 60 m plat cu 7,4.

■

La Moscova, în cadrul „Cupei campionilor europeni" la volei feminin, formația ȚSKA Moscova a învins cu scorul de 3—0 (15—2, 15—5, 15—2) echipa Universității din Basel (Elveția).

■

La Ludwigshafen (R.F.G.) s-a disputat meciul revanșă dintre selecționatele masculine de handbal ale R.F. a Germaniei și Iugoslaviei. Handbaliștii vest-germani au terminat învingători cu scorul de 20—17 (11—9).

■

Echipa maghiară de tenis de masă Spartakus Budapesta s-a calificat pentru semifinalele „Cupei orașelor tîrguri", învingînd la Haga echipa „Scylla" cu scorul de 8—1. Pignitski a realizat trei victorii.

■

Cu prilejul unui concurs atletic desfășurat la Krugesdorp (Transvaal) sprinterul sud-african Paul Nash a cîștigat proba de 100 m plat în 10,2. El a terminat învingător și în cursa de 200 m plat, fiind cronometrat în 20,9.

Tiparul I. P. „Informația", str. Brezoianu nr. 23—25, București

40368

Redacția și administrația: str. Vasile Conta nr. 16, tel. 11.10.05, interurban 72 și 286. Telex sportrom buc. 180.

PROLETARI DIN TOATE ȚĂRILE, UNIȚI-VĂ!

sportul

4 pagini 30 bani

Anul XXV — Nr. 467 (5901) ZIAR AL CONSILIULUI NAȚIONAL PENTRU EDUCAȚIE FIZICĂ ȘI SPORT Miercuri 26 februarie 1969

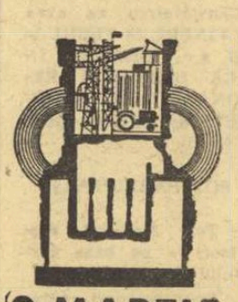

ÎN ÎNTÎMPINAREA ALEGERILOR PENTRU MAREA ADUNARE NAȚIONALĂ ȘI CONSILIILE POPULARE

„NU CONCEP UN ORAȘ MODERN FĂRĂ CONSTRUCȚII SPORTIVE MODERNE“

ne-a declarat tov. ing. MARIN NĂSTASIE, prim-vicepreședinte al Consiliului popular municipal Craiova

Recent, la Craiova, am avut prilejul să-l cunoaștem pe ing. MARIN NĂSTASIE, prim vicepreședinte al Consiliului popular municipal, candidat în circumscripția electorală județeană nr. 19. Sarcinile curente ale unui edil, mai cu seamă în campania electorală, sînt atît de complexe și de variate, încît nu nutream speranța să-l abordăm pe inginerul Năstasie. Și totuși, deputatul craiovean n-a stat în cumpănă, aflînd că ne interesează aspecte legate și de dezvoltarea bazei sportive a orașului. Aveam să aflăm, imediat, că interesul manifestat de interlocutor față de construcțiile sportive din Craiova nu este întîmplător. Tov. Năstasie a fost sportiv de performanță între anii 1945 și 1953, apărînd poarta echipelor de fotbal C.F.R. și Electroputere. Totodată, el este primul cetățean al Craiovei care a purtat pe piept fosta insignă GMA. Așadar, dialogul s-a axat cu ușurință pe o temă de sport.

— Am făcut un scurt tur al orașului, și ne-am dat seama că în ultimii ani s-a depus aici o muncă intensă în domeniul construcțiilor sportive. Dv, în calitate de fost fotbalist, dar mai ales ca vechi deputat (știm că ați primit primul mandat în 1949) ați participat, probabil direct, la acțiunile de amenajare a edificiilor edilitare cu caracter sportiv.

— Nu sînt străin de eforturile depuse în această privință. Am fost interesat să sprijin, atît cît mi-a stat în putință, dotarea orașului nostru cu cîteva obiective de largă utilizare în domeniul sportului. Am făcut-o cu plăcere pentru că, așa cum ați amintit și dv, tinerețea mea s-a confundat într-o mare măsură cu stadionul. Personal nu concep un oraș care se vrea modern, fără construcții sportive moderne. Cu cîteva luni înainte de inaugurarea Stadionului central (1967) am avut bucuria de a conduce lucrările de finisare a acestei moderne baze sportive. Cu concursul forurilor sportive, al celor sindicale și de învățămînt, al organizațiilor U.T.C., un mare număr de cetățeni a fost mobilizat în acțiuni de muncă patriotică. Ei au montat 2/3 din bănci, au muncit la taluzarea și încărcarea pămîntului, ceea ce a contribuit la realizarea unor economii în valoare de 800 000 lei. În perimetrul noului stadion vom încerca acum să completăm un inventar sportiv (terenuri de antrenament pentru fotbal, volei), iar în viitorii 2—3 ani ansamblul va fi întregit cu o modernă sală de sport.

— Școlile craiovene s-au bucurat, oare, de aceeași atenție în privința dotării cu baze sportive corespunzătoare?

— Sînt convins de necesitatea terenurilor de sport pe lîngă școli. La Craiova, aproape că nu există unitate de învățămînt care să nu dispună de o bază sportivă proprie. Ne-am preocupat mult, în ultimii ani, de realizarea acestui vechi deziderat. Ne-am propus să continuăm această acțiune și să modernizăm amplasamentele școlare existente. Astfel, în 1968, la Colegiul popular „Nicolae Bălcescu“, unde funcționează și liceul cu program de educație fizică, s-au amenajat prin muncă patriotică o pistă de atletism, un teren de volei și unul de handbal. La grupul școlar Electroputere s-a dat în folosință o bază sportivă complexă, iar în prezent construim în cartierul Valea Roșie un teren de fotbal cu pistă de 4 culoare pentru elevii școlilor profesionale Electroputere și

Romeo CĂLĂRAȘANU

(Continuare în pag. a 2-a)

Juniorul C. Văidea

Foto: V. SEGĂREANU

DE MÎINE, LA POIANA BRAȘOV CAMPIONATELE NAȚIONALE DE SCHI ALPIN

Cunoscuta stațiune va găzdui, începînd de joi, campionatele naționale de schi alpin rezervate seniorilor. Întrecerea se anunță deosebit de disputată, mulți dintre schiorii noștri fruntași aspirînd la un loc pe podiumul premiaților. Va reuși oare vechea gardă: *Cornel Tăbăraș, Kurt Gohn, Gheorghe Bălan, Ion Zangor, Nicolae Iovici* și ceilalți să bareze drumul spre vîrful piramidei al tinerei generații — de altfel foarte talentată — *Dan Cristea, Dorin Munteanu, Ion Bobiț, Gheorghe Vulpe, Constantin Văideanu* și alții? Răspunsul este foarte dificil. Confirmările sau infirmările se vor produce abia după disputarea probelor respective.

Slalomul special va avea loc joi pe pîrtia de sub teleferic, care, reamenajată, permite concurenților să-și etaleze din plin măiestria sportivă. În proba respectivă va fi interesant de urmărit disputa dintre cei doi specialiști: *Cornel Tăbăraș* și *Dan Cristea*. Vineri, arhicunoscutul Sulinar, cu noile sale modificări, va solicita concurenții în proba de slalom uriaș. Tot vineri non-stopul la coborîre pe mereu rezervata pîrtie a Lupului. Simbătă va avea loc întrecerea propriu-zisă pentru titlul național al celor mai curajoși din această clasică probă care se dispută la noi în țară atît de rar.

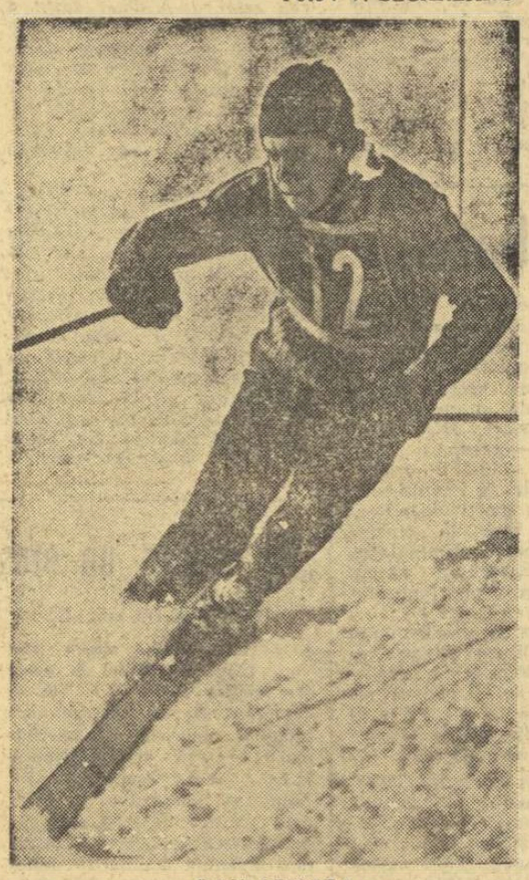

DAN CRISTEA

După „Cupa U.A.S.R.“

Schiul studențesc s-a lansat...

În zilele de 22 și 23 februarie s-a desfășurat la Predeal etapa finală a Cupei U.A.S.R. Competiția, organizată pentru prima oară, s-a bucurat de un deplin succes, atît în ceea ce privește numărul de participanți, cît și a valorii propriu-zise a întrecerilor. Cei 276 de concurenți au fost încurajați, în cele două zile ale competiției de cîteva sute de colegi de-ai lor, veniți în excursie. Întrecerile au avut scopul de a cuprinde un număr cît mai mare de studenți, din toate centrele universitare, în practicarea schiului. Pentru aceasta, încă din primele zile ale lunii decembrie 1968 au fost inițiate concursuri pe fiecare centru universitar, la care au avut drept de participare numai studenții care nu fac parte dintr-o secție de performanță. Acest criteriu al regulamentului a fost determinat și de faptul că pentru sportivii de performanță există un bogat program competițional, care culminează cu campionatele universitare. Astfel, s-a creat posibilitatea participării unui număr mare de studenți la concursurile organizate de fiecare comisie sportivă a comitetelor U.T.C. pe centre universitare. Bilanțul acestora este semnificativ: au luat startul 3 200 de studenți și studente. În această fază a competiției, mai puțin ne-a interesat latura valorică a întrecerilor. Noi ne-am propus să atragem, și cifra citată mai înainte este elocventă, pe studenți și în practicarea sporturilor de iarnă, ca în acest fel

Titus DEAC
șeful comisiei sportive a U.A.S.R.

(Continuare în pag. a 2-a)

Paralelismul să poarte vina?...

Stare de alertă, în toamnă, în rîndul micilor fotbaliști bucureșteni. Dîndu-se curs unei inspirate inițiative venită din partea inspectoratului școlar al municipiului București, a fost inaugurat campionatul școlilor generale. Se împlinea astfel o dorință unanim exprimată, nu de puține ori, de către iubitorii celui mai popular dintre sporturi. Se realiza totodată un vechi deziderat: era materializată una din multiplele măsuri destinate să fortifice fotbalul, chiar dacă pentru cazul în speță nu putea fi vorba decît de fixarea unor elemente de contur, de apariția nervurilor personalității viitorilor fotbaliști de performanță.

S-au ivit, însă, încă din startul competiției, unele dificultăți: în alcătuirea echipelor, profesorii de educație fizică, cu foarte puține excepții, n-au realizat o selecție pe verticală, ci și-au fixat preferințele asupra unor elevi din clasele a VIII-a, care deja activau în secțiile de fotbal ale unor școli sportive sau cluburi. Ce neajuns s-a creat prin folosirea unei asemenea modalități de selecție? Fiind angajați în două competiții care se desfășoară simultan, și campionatul școlilor generale și campionatul cluburilor, elevii în cauză au fost puși în ipostaza de loc plăcută, fie de a renunța la activitatea desfășurată acolo unde au descifrat alfabetul sportului îndrăgit, fie de a intra în conflict nemijlocit cu școala, cu tot cortegiul de consecințe ce pot deriva din această situație.

Este de acceptat apriori compatibilitatea celor două forme de activitate, fiecare în felul ei, extrem de utilă: campionatul școlar pentru perspectiva ce o oferă de a depista elementele talentate, campionatul cluburilor pentru beneficiul de experiență pe care îl aduce. De aceea nu trebuie acuzat acest paralelism, ci, mai de grabă, se impune să se găsească un modus vivendi menit să îndepărteze neajunsurile semnalate. Cum?

De pildă, selecția elevilor pentru campionatul școlilor generale să vizeze, în principal, elevii din clasele III—VII, mai susceptibili ca vîrstă de formare a unor deprinderi de mișcare și de încorporare a primelor cunoștințe tehnice și tactice.

După aceea: copiii legitimați deja în diferite școli sportive sau cluburi (operație efectuată cu consimțămîntul conducerii școlii de bază!) să nu mai fie solicitați și în alte competiții. S-ar respecta astfel și principiul evitării supraîncărcării programului elevilor, un adagi prezent în mai toate consiliile pedagogice, dar practic ignorat.

Și ar mai fi de semnalat o problemă prin a cărei rezolvare s-ar îngădui să se prefigureze o altfel de optică. Și anume: profesorii de specialitate să acorde un sprijin mai substanțial IDEII relansării fotbalului, îndrumînd din proprie inițiativă elevii care prezintă aptitudini către școlile sportive sau cluburi și trecînd, în acest fel, peste interese personale înguste sau peste circumstanțe formale, neesențiale.

Poate că o luare de poziție și din partea direcțiunii de resort a Ministerului Învățămîntului, totdeauna bine intenționată cînd este vorba de probleme majore ale sportului școlar, ar fi salutară. Mai ales că, după unele informații, neajunsurile semnalate la București se fac simțite — aproape integral — și în celelalte județe, municipii și orașe în care fotbalul școlar tinde să capete cu totul alte dimensiuni.

Tiberiu STAMA

„TOVARĂȘE PROFESOR VREȚI SĂ FIȚI ANTRENORUL NOSTRU?“...

Totul a pornit de la un fapt obișnuit. În toamnă, la puține zile după începerea anului școlar, am fost într-o excursie în împrejurimile Bucureștiului, cu un grup de elevi din clasele V—VIII. O excursie-lecție cu prezentarea unor momente din viața locurilor, din istoria lor. Am uitat să vă spun: eu sînt profesor de istorie la Școala generală nr. 188. Deci, o excursie profesională.

La ora de popas, ne-am oprit într-o poiană. Într-o clipită au și apărut mai multe mingi de fotbal, s-au format două echipe și... meciul a putut să înceapă! Scor egal (eu am fost arbitru) și toți copiii s-au înapoiat mulțumiți acasă.

★

Așa s-a născut ideea înființării unui cerc de fotbal la noi, la „188“. După excursie, elevii m-au înconjurat stăruitor, propunîndu-mi:

prof. Constantin GHIȚA

(Continuare în pag. a 3-a)

Poloiștii de la Steaua în „cursă“

Ieri la prînz, fotoreporterul nostru Vasile Bageac *a surprins pe peliculă o imagine din timpul lecției de antrenament a poloiștilor de la Steaua.*

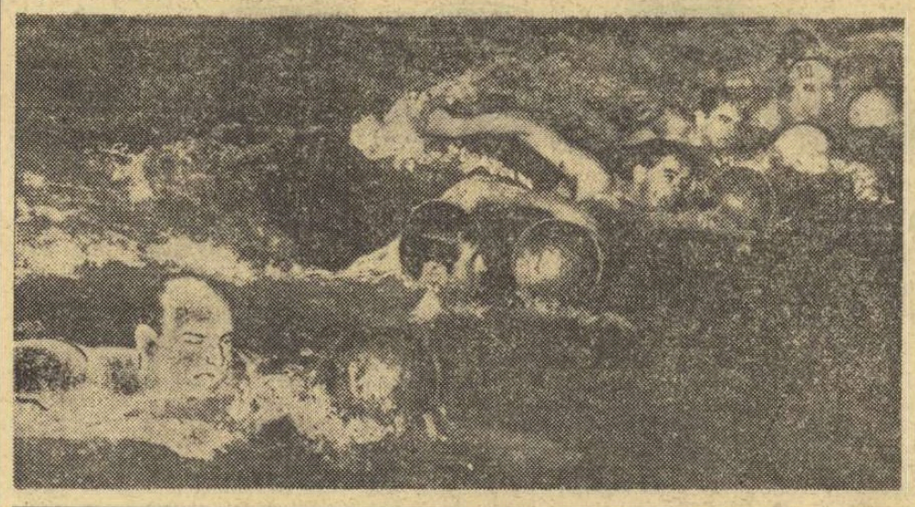

AZI — JOCURI DE VOLEI ÎN DIVIZIA A

Astăzi, în București (sala Dinamo, de la ora 17), Bacău, Brașov, Constanța, Timișoara și Brăila au loc meciurile din cadrul primei etape (amînată) a campionatului diviziei A la volei masculin: Dinamo—Politehnica Cluj, Viitorul—Steaua, Tractorul—Rapid, Farul—Petrolul, Politehnica—Progresul și Celuloza—Politehnica Galați.

VITEZIȘTI ROMÂNI LA „PATINA DE ARGINT“

Țara noastră va fi reprezentată la concursul de viteză, dotat cu trofeul „Patina de argint“ (Berlin, 1—2 martie), de tinerii sportivi Rodica Nimereală, Sanda Bărbulescu, Adriana Pleșan, Laurențiu Căplescu, Gheorghe Varga și Mihai Bărbulescu. Aceștia vor fi însoțiți de antrenorul Carol Gall.

Înaintea C. M. (grupa B) de hochei

Antrenorii V. Novacek și I. Tiron despre perspectivele echipei României

Poate nimic nu e mai dificil în munca unui antrenor decît momentul cînd definitivează formația cu care va aborda o mare întrecere. Într-o asemenea ipostază i-am intervievat — cu cîteva momente înainte de plecare — pe antrenorul V. NOVACEK și secundul său I. TIRON, care pregătesc reprezentativa țării noastre în vederea C.M. (grupa B) de hochei pe gheață.

R. Mai întîi v-am ruga să ne vorbiți despre selecție.

V. N. Criteriul principal de selecție l-a constituit comportarea jucătorilor în campionatul diviziei A. La început ne-am oprit la un număr mai larg de sportivi, iar astăzi am stabilit lotul pe care îl vom folosi la Ljubljana.

R. Ce concluzii desprindeți din pregătirile efectuate pentru C.M.?

V. N. Trebuie să privim realitatea cu ochii deschiși și să recunoaștem că nu am avut la dispoziție timpul necesar (n.r. antrenorul cehoslovac V. Novacek se ocupă de echipa României de la 1 octombrie 1968) pentru a pune la punct „cum scrie la carte“, jucătorii. Mă refer la pregătirea lor fizică, pe care am realizat-o în proporție de 80%. De asemenea, nu am putut remedia la unii selecționabili toate deficiențele în ceea ce privește pasa, preluările, șuturile la poartă și în special, trasul pe lîft (rever). Mai mult decît ceilalți jucători au progresat în execuțiile tehnice: Varga, Pană, Biro, frații Szabo și Făgăraș. Deși mai au multe de învățat, tinerii Hutanu, Ioniță, Gheorghiu, Stefanov și Sgincă III îmi inspiră încredere. Din punct de vedere tactic, jucătorii au aplicat indicațiile date în partidele angajate în Uniunea Sovietică și R.D. Germană și, în consecință, ei au jucat reprize întregi de la egal cu adversari superiori ca valoare. Prin urmare, sper să aplicăm la Ljubljana schemele tactice adecvate echipei adverse, dar îmi este greu să prevăd cît vor rezista ho-

Tr. IOANIȚESCU

(Continuare în pag. a 4-a)

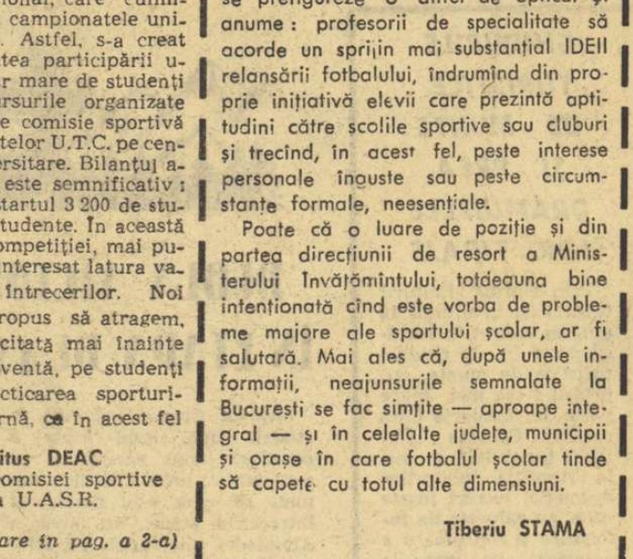

De sub tipar a apărut afișul campionatului mondial de hochei (grupele B și C) pe care-l va găzdui România în 1970

ÎN NOUL SEZON SPORTIV VOR COMENTA PENTRU DV.

BOX (În fiecare săptămînă, marți)

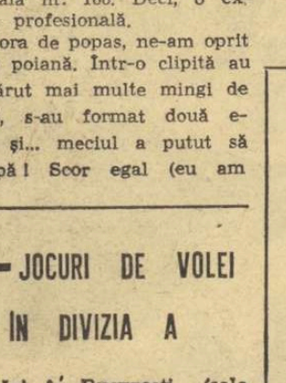

Eustațiu MARGARIT
maestru al sportului
lector la I.E.F.S.

BASCHET (De două ori pe lună, joi)

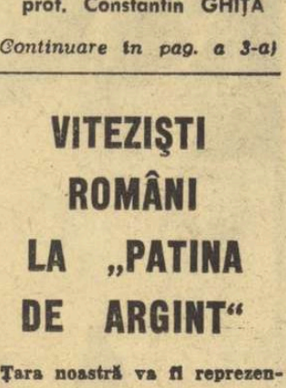

Mihai NEDEF
maestru emerit al sportului
asistent la I.E.F.S.

LUPTE (O dată pe lună, miercuri)

Ion POPOVICI-VASCUL
maestru al sportului
lector la I.E.F.S

NATAȚIE (De două ori pe lună, sîmbătă)

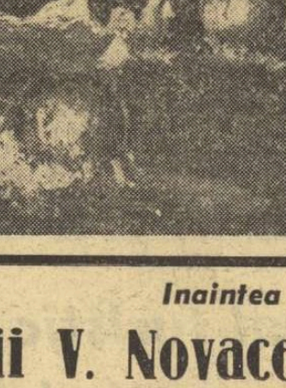

Remus DRĂGUȘANU
antrenor

Umbrela atletismului

Comentariu de Iolanda Balaș-Söter

(în pag. a 2-a)

UMBRELA ATLETISMULUI

Marile invenții sînt totdeauna simple, logice, firești. Grecii au descoperit jocurile atletice sub soarele Eladei, acum două milenii și mai bine. Noi încercăm să-i imităm, dar de două luni vremea e potrivnică într-una. Și atunci ce ne rămîne de făcut? Simplu și logic: deschidem umbrela să nu ne plouă, să nu ne ningă!

Incercînd să generalizez o idee atît de simplă, îmi voi intitula rubrica aceasta „UMBRELA ATLETISMULUI", dorind ca sub cupola ei, aparent efemeră, să nu ajungă niciodată nimic din ceea ce ar putea împieta atletismul pe care l-am iubit și căruia m-am dedicat în trecut, dar pe care încerc să-l slujesc în prezent și din acest loc.

De cîteva săptămîni s-a deschis în parcul „23 August" din Capitală o astfel de umbrelă atletică, cea dintîi a atletismului nostru. Se spune că este una dintre cele mai frumoase săli de atletism din Europa. În această privință se cere o precizare, Westfallenhalle din Dortmund, Zimny Stadion din Praga sau Palacio de los Deportes din Madrid, cele trei săli mamut în care s-au desfășurat Jocurile europene de atletism, în anii 1966—1968, sînt săli de jocuri, de hochei pe gheață, care au cedat, fiecare la rîndul ei, întîietatea atletismului într-un sfîrșit de săptămînă al anilor respectivi, restul timpului ele fiind destinate, cum am spus, altor sporturi. Sala de atletism din București este însă a atletismului, în întregime! Este într-un fel, o recompensă a celor cinci medalii olimpice de aur cucerite de atleți la ultimele trei ediții ale J.O., o sală care, poate va cedă o duminică din an întîietate unui alt sport, dar numai pentru o duminică dintr-un an, și atît.

De cinci săptămîni la rînd, noua sală este martora unei avalanșe de recorduri. Cei din tribune sau cei care citesc ziarele, reține recordurile „sonore": 1 un 2,16 la înălțime sau 5,01 metri la prăjină, eventual un 6,7 s pe 50 m garduri, dar valoarea acestuia încercăm — fără succes — s-o transcriem pe scara cursei de 110 m garduri. În schimb, ignorăm cu consecvență unele cifre, aparent șterse, deși autorii lor explodează de bucurie. Am văzut această bucurie la un atlet care duminică a sărit 6,66 m la lungime. Dacă ne gîndim la recordul lui Bob Beamon sau chiar la cel al Vioricăi Viscopoleanu, nu ne putem explica această bucurie. Dar să nu uităm că și Albert Einstein a fost odată elev și chiar și veteranul nostru Dinu Cristea — iartă-mă nea Dinule — a fost odată junior...

„Cupa de Cristal", denumirea celei de-a doua ediții a „internaționalelor" de atletism pe teren acoperit, a însemnat un succes ca spectacol și ca afluență de spectatori. A urmat „Cupa Steaua". Bilanțul ei statistic este pozitiv: alte patru noi recorduri naționale.

Dar spectacolul? Să recunoaștem că a lipsit. Motivul? Antrenorii nu au respectat cerința unui regulament elementar al acestei competiții: aceea ca participanții înscriși să aibă cel puțin clasificarea de categoria a treia la seniori, indiferent de vîrstă. Și astfel spectacolul s-a diluat, s-a pierdut printre zecile de sărituri de cinci metri și noul record al lui Sărucan, ca și al celor două recorduri la junioare (Cornelia Popescu, Alina Popescu) și încă printre alte cîteva rezultate deosebite. Mă gîndesc ce se va întîmpla cu bătrîna sală Floreasca II dacă „23 August" va monopoliza — în exclusivitate — toate, dar absolut toate concursurile atletice bucureștene pe teren acoperit? Oare nu mai este nevoie de ea pentru atleții în devenire? S-o cedăm atunci — deși nu e bine pentru atletism — unui alt sport!

Dar să ne întoarcem la sala din complexul „23 August". Am auzit de un proiect pentru un viitor apropiat. Se prevede extinderea sălii cu încă 27 metri și amenajarea unei piste circulare de 190 m, din lemn de esență moale, care va permite programarea curselor de semifond-fond și a ștafetelor, probe care vor asigura sarea și piperul unei competiții, ajutînd la dinamizarea întrecerilor după momentele de concentrare, uneori interminabile, ale săritorilor. Astfel, vor fi salvate de la hibernare pasivă încă o serie de probe, în cazul acesta, chiar probele la care, în ultimii ani, am devenit deficitari și pe plan balcanic.

Dar pînă atunci ne îndreptăm privirile spre fruntașii atletismului nostru, care participă acum la cîteva competiții internaționale, iar cei mai buni dintre ei vor lua startul, la 8 și 9 martie, la Belgrad, la cea de-a IV-a ediție a Jocurilor europene de atletism. Vom avea ce adăposti, prin urmare, dota viitoare sub „umbrela" abia deschisă a dialogului nostru facilitat de ziarul „Sportul".

Iolanda BALAȘ-SOTER

Schiul studențesc

(Urmare din pag. 1)

ei să-și petreacă o parte din timpul liber în mijlocul naturii, să se reconforteze și să îndrăgească mai mult frumusețile patriei. N-am neglijat însă nici un moment latura sportivă de performanță. Am dorit ca aceste concursuri să fie o selecție pentru completarea secțiilor de performanță. Am să dau un singur exemplu. Studentul Valeriu Sînmihaian, de la I.P.G.G. din București, a dovedit calități deosebite și a ocupat locul 3 în proba de fond a Cupei U.A.S.R. În urma acestui rezultat el a fost selecționat în secția de schi a clubului I.E.F.S. București. În bună măsură comisiile sportive ale comitetelor U.T.C. ne-au înțeles și au activat în această direcție. La sfîrșitul fiecărei săptămîni, majoritatea comisiilor au inițiat excursii, cu prilejul cărora au fost organizate întrecerile primei faze. În angrenarea unui număr cît mai mare de studenți s-au evidențiat comisiile sportive ale comitetelor U.T.C. din centrele universitare București (1440 de participanți), Cluj (443), Timișoara (275) și Iași (232). În schimb, nu avem cuvinte de laudă la adresa comisiilor sportive din Baia Mare, Petroșeni și Pitești, care — cu toate că au avut condiții favorabile de a angrena un număr mare de studenți au activat formal, organizînd concursuri cu un număr mic de participanți.

Concurenții clasați pe primele locuri în întrecerile pe centre au participat la taberele alpine organizate de U.A.S.R. în perioada vacanței universitare, alături de alte sute de amatori de schi. În tabere s-au organizat mai multe concursuri, făcîndu-se astfel o nouă selecție în vederea participării la etapa finală. Din cei aproape 3 000 de participanți la taberele alpine, primii clasați în concursuri au obținut dreptul de a evolua la etapa finală.

★

Începutul a fost făcut. Noi considerăm că este bun. Cu toate acestea ne-am dat seama că se mai pot aduce unele îmbunătățiri acestei competiții, pe care o dorim să devină tradițională. Ne gîndim, în primul rînd, la angrenarea unui număr și mai mare de studenți, în întrecerile primei faze. În ceea ce privește etapa finală, dorim ca nivelul valoric al acesteia să crească în viitor. Ne propunem ca următoarea ediție s-o organizăm pe grupe valorice, care să dea posibilitatea celor avansați să lupte numai între ei și în acest fel să-și poată ridica măiestria sportivă. De asemenea, ne gîndim la mărirea numărului de probe, care să contribuie atît la atragerea unui număr și mai mare de studenți, cît și la specializarea sportivilor. Printre altele, am putea organiza la fond și probe de ștafetă și biatlon, iar la alpine — proba de coborîre.

Întrucît competiția se adresează în primul rînd celor inițiați, și deci nu poate cuprinde întreaga masă a studenților, ne gîndim că în sezonul următor să organizăm în fiecare centru universitar cîte un curs de inițiere la schi. Sperăm că în curînd vom veni în ajutorul amatorilor de sporturi de iarnă, asigurîndu-se un număr sporit de echipament și materiale sportive. Mai dorim ca în înzestrarea cu echipament și material sportiv o contribuție să-și aducă și catedrele de educație fizică ale institutelor de învățămînt superior. În atenția noastră se mai află o problemă pe care dorim s-o rezolvăm cît mai bine: deoarece nu toate centrele universitare au condiții naturale pentru practicarea probelor alpine, pe aceste centre le vom ajuta să cuprindă o masă cît mai mare de practicanți ai probelor de fond.

Rezolvînd aceste deziderate, pînă la ediția următoare, noi sperăm că „Cupa U.A.S.R." va deveni o competiție de seamă a sportului universitar.

Clubul sportiv Rapid București organizează O CONSFĂTUIRE cu MEMBRII SĂI SUSȚINĂTORI

Consfătuirea va avea loc VINERI, 28 FEBRUARIE a.c., ORA 17, IN SALA DIRECȚIEI REGIONALE C.F.R. BUCUREȘTI (în clădirea Gării de Nord).

POT PARTICIPA:

– Toți membrii susținători – pe baza carnetului de membru;

– Reprezentanți (simpatizanți ai clubului) din întreprinderi și instituții, pe bază de delegație emisă de asociațiile sportive din unitățile respective;

– Împuterniciții colectivelor rapidiste existente, pe bază de delegații emise tot de asociația sportivă.

DIN PROGRAMUL CONSFĂTUIRII

– Reorganizarea comitetului de membri susținători;

– Aplicarea noului sistem de susținere materială a clubului;

– Informări și prezentarea unor obiective ale clubului.

Participă la consfătuire întregul lot al fotbaliștilor (divizia A și tineret-rezerve) echipei Rapid București, împreună cu antrenorii săi.

În încheiere, un program intitulat „Surprize rapidiste".

Concursuri... Rezultate...

Pe aleile parcului din șos. Ștefan cel Mare s-au desfășurat duminică dimineață întrecerile crosului dotat cu „Cupa Dinamo", la care au luat startul peste 150 de concurenți din Capitală, precum și un grup de alergători și antrenorului Gh. Bejan de la Petrolul Ploiești. Și, culmea, tocmai celor ediția ploieșteni le-a revenit trofeul pus în joc de organizatori. Iată, de altfel, clasamentul pe echipe: 1. Petrolul Ploiești 10 p., 2. Metalul 10 p., 3. Dinamo 7 p., 4. Rapid 5 p., 5. Șc. sp. atletism 2 p., 6. Viitorul 1 p. Dintre rezultatele înregistrate în probele individuale, notăm: *800 m junioare mici.* — 1. Cornelia Holub (Met.) 3:52,0; 2. Aurica Deșliu (Met.); 3. Cristina Gheorghe (Met.); *1 000 m junioare mari* — 1. Olga Ioniță (Petrolul Ploiești) 5:05,0; 2. Alexandrina Stanciu (Rapid); 3. Florica Dima (Dinamo); *1500 m senioare* — 1. Ana Pavel (Petrolul Ploiești) 6:51,02; 2. Calița Preoteasa (Rapid); *1 500 m juniori mici,* — 1. N. Lazăr (Gr. șc. Petrolul Ploiești) 6:25,0; 2. M. Zisulescu (Ș.S.A.); 3. I. Șerbu (Rapid); *3 000 m juniori mari* — 1. G. Dima (Met.) 10:42,0; 2. Fl. Șandru (Met.); 3. Gh. Mușat (Petrolul Ploiești); 4. G. Cupcea (Petrolul Ploiești); *6 000 m seniori* — 1. I. Vișan (Dinamo) 24:58,0; 2. C. Pascale (Dinamo); 3. D. Antal (Agronomia); 4. V. Movilă (Dinamo); 5. A. Constantinescu (Dinamo); 6. G. Rășcanu (Constructorul). Cea mai masivă participare s-a înregistrat la juniori mari (42 concurenți) și juniori mici (56), în timp ce cursa senioarelor a fost disputată numai între două alergătoare! *(Nicolae D. NICOLAE — coresp.).*

● Clubul Metalul organizează sîmbătă, în incinta complexului său sportiv de la Pantelimon, un cros în cinstea „Zilei Femeii". Bineînțeles, „Crosul Mărțișorului" va cuprinde numai probe feminine. Primul start — la ora 17.

● Concurs în sala Dunărea din Galați. Dintre rezultate remarcăm: 1,86 m la înălțime — D. Cîndescu: 1,52 la înălțime fete — Maria Enică și 7,0 la 50 m fete — Fița Rafira. *(T. SIRIOPOL — coresp.).*

● Cros pe stadionul Corvinul Hunedoara. Cîștigători: 5 000 m *seniori* — Ștefan Beregszaszi; *1 000 m senioare* — Cornelia Pavel; *2 000 m juniori I* — Petru Vaidoș; *1 000 m juniori II* — Emil Gale *(G. BĂLEANU — antrenor).*

● În sala din Botoșani, concurs cu participarea unor juniori din Roman, Iași, Suceava și Botoșani. Cîteva rezultate: *înălțime:* M. Purece (S.) 1,86, R. Gavrilaș (I) 1,81; *50 mg:* R. Gavrilaș 7,2; *50 m F:* Rodica Țarălungă 6,8; *50 mg F:* Rodica Țarălungă 7,6; *lungime F:* Adriana Bilaucă (I) 5,33; *greutate F:* Valentina Cioltan (S) 12,48, Mihaela Loghin (Roman) 12,46. *(T. UNGUREANU — coresp.).*

„Nu concep un oraș modern fără construcții sportive moderne"

(Urmare din pag. 1)

UCECOM. Peste cîteva zile vom inaugura sălile de sport ale liceelor nr. 4 și 5. Țin să subliniez că, cu ajutorul cetățenilor, îndeosebi al tinerilor mobilizați de organizațiile U.T.C., anul trecut am început să amenajăm o mare bază nautică de agrement, pe o suprafață de 3 hectare, în afara orașului, la punctul numit „Hanul doctorului". Proiectele au fost lucrate voluntar de inginerii și arhitecții craioveni.

– La Craiova există ramuri sportive (cum este boxul) care au o veche tradiție. Cu toate eforturile depuse, condițiile în care se pregătesc sportivii respectivi nu sînt încă corespunzătoare. Ce măsuri considerați că se pot lua pentru a se completa inventarul existent, în așa fel încît sporturile olimpice să țină pasul cu cerințele și amploarea activității de educație fizică și sport din orașul dv?

– Eu am fost fotbalist, dar aceasta nu m-a împiedicat să fiu prezent, de-a lungul anilor, în mijlocul boxerilor, al luptătorilor etc. Boxul craiovean s-a impus, într-adevăr, pe plan intern și chiar peste hotare. Dacă pugiliștii noștri au obținut unele rezultate bune, aceasta s-a datorat entuziasmului și talentului lor. Cetățenii craioveni, amatori de sport, doresc însă rezultate și mai bune. Sîntem conștienți că ele nu pot veni fără îmbunătățirea condițiilor de pregătire. Pînă la terminarea construcției modernei săli din complexul Stadionului central, care va deservi toate sporturile de sală, se simte nevoia unei baze sportive simple, cît de mici, care să găzduiască galele de box în aer liber. Cunosc deja 3 locuri unde am putea amplasa această arenă, așa că în curînd, împreună cu tovarășii de la Consiliul municipal E.F.S. vom stabili precis locul viitoarei „Arene a boxului". Voi depune toate eforturile pentru ca s-o dăm în folosință, încă în acest an. Vom construi arena prin muncă patriotică, cu mijloace strict locale. Pe de altă parte, m-am gîndit că n-ar fi rău să studiem posibilitatea de a da în folosința boxului una din cele 9 popicării ale orașului, care și așa stau deseori nefolosite. Cu foarte mici transformări, vom putea da uneia dintre secțiile noastre de box o sală de antrenament corespunzătoare.

★

„Cînd treceți pe la Craiova să nu mă ocoliți", acestea au fost, la despărțire, cuvintele tovarășului Marin Năstasie, unul dintre candidații alegătorilor craioveni. Edil priceput și entuziast, prieten al sportului, omul care de două decenii muncește neobosit pentru ca arhitectonica orașului să capete noi contururi, tov. Năstasie ne-a cucerit în modul cel mai sincer. Putem, oare, să-l ocolim?...

CAMPIONATUL MONDIAL DE HOCHEI PE MICUL ECRAN

Ca de obicei, Studioul de Televiziune oferă amatorilor de sport posibilitatea de a urmări aprigele dispute din cadrul marilor competiții ale hocheiului. Începînd din ziua de 28 februarie toți cei ce iubesc jocul cu crosa și cu pucul — și nu numai ei — vor avea ocazia, aproape zilnic, de a fi prezenți, lîngă mantinelele patinoarelor Tivoli din Ljubljana (grupa B) și Johaneshov din Stockholm (grupa A), la cele mai importante partide.

Prezentîndu-vă programul acestor transmisii, vom face precizarea că meciurile din grupa B le vom vedea înregistrate pe telerecording și într-un rezumat, care însă nu va altera decît foarte puțin desfășurarea integrală a partidelor. Cauza acestei rezumări este că la Ljubljana orele de programare a întîlnirilor nu sînt de loc convenabile. Și acum iată ce vom urmări din grupa B pe micul ecran: 28 FEBRUARIE ORA 16 *România — Polonia;* 3 MARTIE ORA 17 *România — R.F. a Germaniei;* 4 MARTIE ORA 16,30 *România — R.D. Germană;* 5 MARTIE ORA 16 *România — Norvegia;* 8 MARTIE ORA 16 *România — Italia;* și ultimul joc al echipei noastre, de această dată în transmisie directă, în 9 MARTIE ORA 16 *România — Austria.*

În ce privește meciurile din grupa A, transmisia lor va începe în ziua de 15 martie, urmînd să vedem un număr impresionant de întîlniri, motiv pentru care colegii de la Televiziune merită toate felicitările.

GHIDURILE TURISTICE DE MUNTE ȘI PREA DRĂMUITELE LOR TIRAJE

Prin efortul Editurii C.N.E.F.S., în ultimii 10 ani, au apărut în librării peste 20 de ghiduri turistice de munte, cuprinzînd cea mai mare parte din masivele Carpaților. Colecția „Călăuza turistului", a pus la dispoziția iubitorilor drumeției lucrări foarte utile, cu caracter de informare și îndrumare a acestora pe potecile munților. Firește, aceste lucrări sînt foarte căutate. O mare parte din ele s-au și epuizat, de altfel. Și totuși, pentru anul 1969 sînt prevăzute tiraje derizorii (2—3 000 exemplare) la marea majoritate a ghidurilor de munte. Este neîndoios că la asemenea tiraje aceste ghiduri nu pot fi rentabile, devenind o povară pentru Editură. Oare în țara noastră, în care mișcarea turistică se dezvoltă într-un ritm impetuos, Carpații fiind vizitați anual de un milion de iubitori ai drumeției de munte, să se pună la îndemîna acestora numai 2—3 000 de exemplare dintr-un ghid?

Semnalez, de asemenea, faptul că se simte nevoia reîmprospătării ghidurilor apărute de cîțiva ani, cum ar fi cele despre Bucegi Piatra Craiului etc., care trebuie reactualizate și puse de acord cu noile dotări turistice.

Turiștii din România așteaptă din partea forurilor răspunzătoare înțelegerea și sprijinul cuvenit pentru instruirea celor ce urcă potecile munților. Fiecare din noi dorește să cunoască natura excepțională, frumoasă, a țării noastre precum și tot ceea ce a sporit valențele acestor frumuseți, multiplele realizări înnoitoare din ultimul pătrar de veac. Acest lucru nu se poate realiza, însă, cu tiraje atît de drămuite.

ing. N. POPESCU

turism

DUBLĂ VICTORIE PENTRU DINAMO BRAȘOV ÎN ETAPA DE IARNĂ A ALPINIADEI TINERETULUI

Masivul Ciucaș, îmbrăcat în straiele unei ierni aspre a constituit anul acesta, ca și anul trecut, uriașul stadion natural pe care s-au desfășurat întrecerile etapei de iarnă a Alpiniadei tineretului. La startul acestei competiții a fost prezent un număr apreciabil de concurenți: 14 echipe de băieți și 4 echipe de fete, însumînd 76 de tineri iubitori ai muntelui.

În comparație cu alte sporturi, cifrele enumerate vor părea, probabil, modeste. Pentru alpinism, o asemenea participare este în măsură să producă satisfacții și să confirme că acest sport se află pe drumul bun al unui reviriment așteptat. Printre competitori am remarcat în special echipele brașovene (Dinamo, Armata, Voința, Creația, Politehnica), precum și pe cele din Zărnești (Celuloza) și Tohan (Torpedo). Totodată, este îmbucurător faptul că la Alpiniadă s-a prezentat, pentru prima dată, o echipă din Moldova: Universitatea Iași. Nu ne putem împăca, însă, cu ideea că Bucureștiul — de la care, în virtutea unei vechi tradiții, se așteaptă mai mult — a fost reprezentat doar de două asociații sportive (I.P.G.G. și Grivița Roșie) și că Metalul Hunedoara (campioană a țării în 1968) a absentat.

Tema competiției din acest an, fixată de un colectiv de alpiniști încercați, în frunte cu Paul Fozocoș, a fost cît se poate de interesantă. Tinerii cățărători au trebuit să străbată, într-un interval de 36 de ore, cotele cele mai înalte ale masivului Ciucaș, în care se înscriu 9 vîrfuri greu de abordat pe timp de iarnă; pentru fete itinerarul alpin a cuprins numai 6 cote de altitudine maximă. Vremea admirabilă din prima zi de concurs și buna pregătire a majorității concurenților au făcut ca 13 din cele 14 echipe de băieți să atingă toate cotele obligatorii, iar 6 din ele să se întoarcă la locul de plecare într-un timp record, fără a fi nevoie să-și petreacă noaptea la cort, pe creste. Echipele rămase în bivuac s-au trezit însă într-un aprig uragan de zăpadă, stîrnit o dată cu lăsatul serii, care le-a făcut deosebit de dificil drumul de întoarcere de a doua zi.

Cei mai bine „înarmați" pentru acest examen cu iarna și cu muntele au fost tinerii alpiniști de la Dinamo Brașov (antrenor prof. Alex. Floricioiu). Posesori ai unei bune condiții fizice, știind să folosească, în mod optim, mersul pe schi, adoptînd o tactică de concurs eficace, ei au reușit să ocupe primul loc atît în clasamentul echipelor de băieți cît și în cel al echipelor de fete. Locul secund la băieți și l-au disputat echipele Celuloza Zărnești și Armata Brașov, sosite la o diferență de numai cîteva minute față de prima clasată. Alpiniștii militari, antrenați de maestrul sportului Aurel Irimia, erau în măsură să spere într-o victorie. Dar o simplă neatenție (ei au ratat un punct obligatoriu de trecere și au trebuit să se întoarcă din drum pentru a culege fisa de control) le-a spulberat șansa pe care o aveau și i-a retrogradat pe locul III. Dintre celelalte echipe, o comportare meritorie au avut C.F.R.—Petroșeni, I.P.G.G.—București (atît la băieți cît și la fete) și Universitatea Iași. Locul VI în clasament, obținut de aceasta din urmă, reprezintă o plăcută surpriză, o dovadă în plus că alpinismul nostru își extinde aria geografică și se poate practica cu bune rezultate chiar de către tinerii aflați mai departe de lanțul muntos al țării.

D. L.

Culmile Făgărașului se înalță impunătoare sub privirile temerarilor turiști ajunși în căldarea Podragu

Anul turistic pionieresc și ecourile lui la Tulcea

— Băieți, intenționez să organizez o excursie cicloturistică în județ. Cine dorește să mă însoțească?

Apelul prof. Ion Secan *de la Școala generală nr. 2 din Tulcea a atras zeci de pionieri. Inițiatorului nu-i trebuiau, însă, decît 10—12. A avut de unde alege, pe cei mai voinici, pe pasionații după sport și — condiție obligatorie — pe fruntașii la carte.*

A fost fixat, după aceea, traseul: Tulcea — Agighiol — Sarichiov — Babadag — Zebil — Tulcea. Așadar, un circuit. Un circuit cicloturistic vizînd cîteva dintre cele mai pitorești puncte ale județului. 5 zile de neuitat, cu întîlniri sportive pionierești la toate punctele de popas, cu cîntece și jocuri. Schimb de experiență. Despre reușita acestei inițiative a prof. Secan a ajuns să se vorbească în toată Dobrogea.

Asta s-a întîmplat în vacanța mare. Un experiment, cum spunea prof. Secan. *Acum, asemenea acțiuni vor fi extinse, la nivelul tuturor școlilor. Din primăvară și, mai ales, în vară. Organizarea lor va trece în atenția Consiliului județean Tulcea al organizației pionierilor. Pregătirile au și început. În toate școlile din județ se întocmesc traseele, se stabilesc condițiile de participare. Fiecare elev, fiecare pionier, dorește să fie un prieten al naturii, al drumeției.*

Dar, paralel, mai are loc un evenimențt care nu poate scăpa atenției noastre: în toate școlile tulcene se organizează cercuri cicloturistice, acolo unde există minimum 25 de elevi și 10 biciclete. Mai exact, cerc de turism, cu grupă de cicloturism. Se înființează și colțuri turistice, pentru popularizarea traseelor, pentru inițierea celor dornici să le parcurgă. Se face o treabă serioasă.

În concepția organizatorilor vor lua ființă, în acest an, și așa-numitele gazde turistice: adică, membrii cercurilor vor îndeplini și funcția de gazde pentru colegii lor din alte localități. La reciprocitate. O modalitate care va favoriza organizarea cît mai multor acțiuni, deoarece elimină din discuție cel mai mare obstacol, cazarea. Sigur, asta nu va face să dispară formele clasice de excursii, cele în corturi sau taberele itinerante. Ele vor fi păstrate.

La Consiliul județean am aflat și cîteva din punctele turistice ce vor fi abordate în acest an: pădurea Letea, stațiunea Maliuc, ostrovul Tătarilor, minele de la Somova și Altîntepe, cabana Ilgani, lacul Ciuperca ș.a.m.d.

Toate acestea sînt preocupări firești. Ne aflăm în anul turistic pionieresc și micii iubitori ai naturii din județul Tulcea vor să se numere printre cei mai harnici.

T. St.

TUR DE ORIZONT • TUR DE ORIZONT • TUR DE ORIZONT • TUR DE ORIZONT

O LAUDABILĂ REALIZARE

Fructuoasa colaborare dintre Consiliul județean al sindicatelor Bihor și Comisia județeană de turism-alpinism Bihor s-a soldat cu o interesantă publicație intitulată „Turismul bihorean". Aceasta cuprinde o bogată informare privind activitatea cercurilor de turism din Oradea, prezentări de obiective turistice din județ, probleme de pregătire fizică tehnică și tactică în domeniul orientării turistice, știri de peste hotare etc. O inițiativă demnă de toate laudele. Nu-i mai puțin adevărat însă că turiștii și alpiniștii județului Bihor desfășoară și o foarte susținută activitate. Deci au despre ce să scrie în publicația lor...

PERSPECTIVE HUNEDORENE

Iată și o scrisoare îmbucurătoare, de la cititorul nostru Cornea Pitu care ne anunță că, în cursul anului 1969 se vor realiza în județul Hunedoara mai multe baze turistice. **Este vorba de o cabană cu 52 locuri și un camping pentru 100 persoane în apropierea barajului de la Cincșor, de un motel cu 100 locuri la intrarea în defileul Jiului, un han turistic în orașul Hațeg și încă un han turistic în stațiunea Geoagiu.**

De asemenea, **în munții Straja și Paring urmează să se dea în folosință două telescaune care vor contribui la dezvoltarea turismului montan și a sporturilor de iarnă în acești masivi.**

AU TRECUT ȘAPTE ANI...

Un grup de iubitori ai drumeției de munte și ai schiului din orașul Petroșeni — în frunte cu tov. Carol Laskay — ne întreabă cînd se va începe reconstruirea cabanei din Paring care a ars pînă în temelii acum... șapte ani. Turiștii petroșeneni ar fi bucuroși dacă s-ar realiza măcar un „mic refugiu" în zona respectivă, care oferă atît locuri frumoase de vizitat, cît și pîrtii bune pentru schiat. Cei în drept au cuvîntul!...

SPOVEDANIA unui președinte de club

Interviul nostru cu tov. Petre Capră

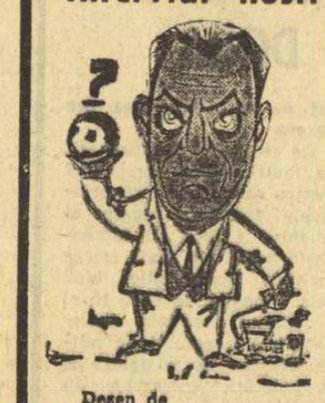

Desen de NEAGU RADULESCU

• Off instrucțiunile...

• O fîntînă din care nu scoți apă — seacă

• Ceva despre Dumitriu... Ceva despre Ionescu

— Ați fost președinte al Consiliului municipal București peniru educație fizică și sport. De un an și jumătate sînteți președintele clubului Rapid. Schimbînd unghiul de vedere, ați descoperit că viața clubului nu e atît de netedă cum se crede, atunci cînd e privită de la distanță ?

— Da. În interiorul clubului se simt toate efectele nefavorabile generate de niște prevederi uneori neinspirate, alteori impregnate de birocratism sau tutelare excesivă. În acest climat, inițiativa, calitățile de buni gospodari, aspirația spre înalta organizare și rentabilizare a unității se ofilesc văzînd cu ochii. Forurile sportive (federațiile) se preocupă frecvent de chestiuni minimale, în dauna problemelor majore. De aceea, autoritatea pe care ar trebui s-o aibă reprezentanții lor s-a tocit. Altădată, ele își rezervau chestiunile de concepție, de îndrumare și supraveghere discretă, dar fermă, iar cînd un reprezentant al federației venea la un club, la o echipă, toată lumea stătea pe jăratec. Acum, o atare vizită sau intervenție nu mai constituie un eveniment, s-a banalizat prin repetare în cazuri minore și nimeni nu se mai sinchisește.

— Vă invit să ne conduceți pe un itinerar concret. Cu ce vreți să începeți ?

— Cu pregătirea echipei de fotbal. E mereu sub semnul incertitudinilor. De la o săptămînă la alta nu sîntem siguri dacă programarea etapelor se va respecta, dacă vom avea jucătorii la dispoziție pentru pregătiri. Antrenorii spun : „Vom întocmi planul de antrenament pentru săptămîna viitoare, dar am auzit că jucătorii vor fi iar chemați la lot".

— Între necesitățile clubului și mijloacele de realizare există corespondență ?

— Instrucțiunile... Off, instrucțiunile... Total depășite și inflexibile, ele împiedică realizarea oricărei armonii. Ce rost are să existe fonduri, dacă nu pot fi utilizate conform necesităților reale ? Ar trebui ca responsabilii cluburilor să fie sever controlați pe linie financiară, pentru excluderea posibilităților oricărei nereguli, dar să aibă, în același timp, dreptul de a dispune, de a se adapta la toate exigențele specifice unității, curente sau de perspectivă. Știm să chibzuim bunul obștesc, să-l apărăm, să nu-l risipim, să nu-l investim greșit. Solicităm doar posibilitatea de a-l cheltui rațional.

— Apreciați că un club sportiv are valențe specifice, posibile să-l transforme într-o unitate rentabilă, capabilă să se autofinanțeze, în cazul unor măsuri adecvate ?

— O fîntînă din care nu scoți apă și nu o îngrijești, seacă. Așa s-a întîmplat și cu izvoarele de venituri ale cluburilor. Prin neutilizare, sau prin complicații absurde, ele s-au epuizat. Iar, atunci cînd s-a apelat la sursele specifice, obținîndu-se depășiri reconfortante, clubul n-a beneficiat nici măcar de un leu. Persistînd în acest sistem, dezinteresul a inundat peste tot. Dacă ar exista sentimentul că excedentul obținut prin revitalizarea tuturor resurselor clasice de venituri ale unui club sportiv ar deveni un fond pentru fortificarea acestuia, pentru sporirea și modernizarea bazei lui materiale, pentru rezolvarea operativă și optimă a tuturor aspirațiilor sale imediate și de perspectivă, sînt convins că în doi ani Rapid ar atinge stadiul de autofinanțare (la sfîrșitul anului 1968, tov. Miron Oteanu, secretar al CNEFS, ne-a sprijinit în această direcție). Voi argumenta, într-o succesiune care nu implică o ierarhizare după criteriul importanței. Am început să realizăm venituri serioase din reclame comerciale. Anul 1969 va fi și mai fructuos din acest punct de vedere. Să fim sinceri, pentru a introduce pe stadion panouri de reclamă a produselor industriei noastre de larg consum, n-am cerut aprobare de la nimeni. Dacă procedam așa, mă tem că s-ar fi găsit vreun specialist în despicat firu-n șase-sprezece, și atunci... Un membru susținător, venit să ajute benevol clubul, trebuie să treacă prin chinurile birocrației. Formulare, formulărașe, nume, prenume, număr de înregistrare, chitanțe și... omul se lecuiește pentru totdeauna. Am luat, atunci, inițiativa tipăririi unor tichete de valoare variabilă. Astfel, operațiunea e radical simplificată. Și, totuși, măsura are o hibă. Îi lipsește avizul comisiei economice a CNEFS, iar faptul ar putea să-i fie fatal. Lăsînd gluma, cine cumpără, în timp, tichete în valoare de 90 lei, primește, în schimb, un semn de amicalitate, un cadou (diverse bibelouri cu emblema clubului). Sistemul mi se pare onest și... sentimental.

În al treilea rînd, vrem, de multă vreme, să mărim capacitatea stadionului Giulești și să jucăm, într-adevăr, campionatul acasă. Trebuie realizată o tribună în potcoavă. Ca lucrarea să pară inacceptabilă, se venise cu propunerea să acoperim întreg ovalul tribunelor (ar fi costat 62 de milioane). Dar noi nu cerusem așa ceva, ci doar o tribună semicirculară, sub care să amenajăm cîndva mici dormitoare, cantină, cabinet medical etc. După eforturi îndelungate, s-a aprobat. La sfîrșitul lunii martie, proiectul va fi gata. În aprilie, se va deschide șantierul și va costa numai 4 milioane. Vom avea un stadion cu 22—23 000 de locuri, împrejmuit perfect, vom face încasări bune, nu vom mai plăti cotă de teren și vor mai fi și alte avantaje. Atunci, de ce a fost necesară atîta zbatere pentru acceptarea unui proiect cu evidente atu-uri ? Dar meciurile internaționale ? Ele n-ar deveni o sursă de venituri (în lei, sau în valută ; beneficiari : statul și clubul), dacă am avea mai multe drepturi pentru contractarea lor ? Am schițat patru direcții, deși sînt mult mai numeroase, pe care responsabilii din cluburi ar putea investi energia și capacitatea lor spre rentabilizarea și prosperitatea acestor unități.

— Am putea intitula acest interviu „Spovedania unui președinte de club" ?

— De acord, dar n-am terminat. Mă frămîntă o chestiune de umanitate, adică una din acele probleme tratate cu cea mai fierbinte grijă în statul nostru. Dumitriu a fost bolnav și, în acest răstimp, noi, clubul, n-am reușit să ne achităm niște datorii morale față de el, tot din cauza obstacolelor ridicate împotriva adevăratei responsabilități.

— Poate vor cădea după apariția interviului ?

— Sperăm. După Dumitriu, voi relata ceva și în legătură cu Ionescu.

Cînd clubul Rapid a admis ca Puiu să fie transferat la Alemannia Aachen, tov. Ion Șiclovan, secretar general al F.R. Fotbal, ne-a promis anumite compensații firești. Dar, ulterior, peste ele s-a așternut tăcerea și uitarea. Noi am acceptat să renunțăm la un jucător de valoare, am înțeles să venim în sprijinul său (Ionescu va urma acolo și cursurile școlii de antrenori de la Köln), dar considerăm că și clubul avea dreptul la ceva mai mult decît o satisfacție platonică.

— Dați-mi o idee pentru finalul interviului...

— Nu se poate. Pentru că, deși eu am fost cel intervievat, am pus, în această confesiune, o sumedenie de întrebări. Clubul Rapid așteaptă răspunsuri, e abia la începutul unor dialoguri, care vizează realizarea unei înțelegeri superioare.

Romulus BALABAN

Lotul de juniori la ora actuală

Au mai rămas două luni și jumătate pînă la disputarea turneului U.E.F.A. Destul de mult — după părerea amatorilor de fotbal ; destul de puțin — după părerea antrenorilor. În toate țările ce vor fi reprezentate la ediția din acest an — găzduită, după cum se știe, de R.D. Germană — febra pregătirilor crește de la săptămînă la săptămînă, judecînd după reacțiile presei de fotbal europene. Intrat în „psihoza U.E.F.A." este, la ora actuală, și lotul român, care, după turneul efectuat în decembrie în Grecia, și după o etapă de depistare de noi talente, întreprinsă în această iarnă, se află în stadiul operației de cernere cu... sita cea mai fină a viitorilor purtători ai tricolorului.

Am asistat la primele două acțiuni-1969 ale lotului de juniori. Concluzii sentențioase nu se pot trage : se pot formula, în schimb, unele observații. I) *Față de etapa „Turneului speranțelor olimpice"* (disputat în vara trecută la Tata) *jocul propriu-zis al reprezentativei de juniori a crescut la capitolele cursivitate, legătură între compartimente, siguranță în fazele de apărare ; 2) Față de aceeași perioadă, lotul ni se pare mai puternic, ca urmare a selecționării jucătorilor Drăgan, Beldeanu, Vlad, Sătmăreanu, Sandu, Kassai etc. ; 3) Persistă, din păcate, ineficacitatea atacului, care construiește cu destulă acuratețe pînă în momentul finalizării, ratînd însă, simptomatic, pasa decisivă sau șutul la poartă. N-a apărut, pînă la ora actuală, OMUL DE GOL al echipei. Radu Ionescu, Simionaș, Petreanu pătrund rapid, driblează, fentează elegant, își creează situații favorabile, dar nu marchează pentru că șutează rar și, de cele mai multe ori, defectuos la poartă. Poate că Vlad este atacantul care va rezolva această importantă lipsă din „schema" lotului de juniori, așa cum apare el în momentul de față. Oricum, problema rămîne deschisă.*

Notînd, în încheiere, buna pregătire fizică pe care o manifestă, în general, selecționabilii, așteptăm cu interes clarificările pe care cele două jocuri cu echipa R.D. Germane (de la sfîrșitul lunii martie), ca și turneul de la Cannes (începutul lunii aprilie), le vor aduce atît în conturarea lotului definitiv, cît și în privința limpezirii definitive a jocului reprezentativei noastre de juniori.

M. P.

Domide și Pojoni — indisponibili pînă la... prima partidă oficială

Echipa U.T.A. s-a înapoiat zilele trecute la Arad din turneul, de trei jocuri, întreprins în R.S.F. Iugoslavia ; cu un bilanț negativ (două înfrîngeri și un joc egal) și... doi oameni accidentați : Domide și Pojoni, ambii jucători de bază în „11"-le textilist. Primul are o rană sub rotulă, iar cel de al doilea — întindere de ligamente. Antrenorul I. Reinhardt ne asigură, însă, că pînă la prima partidă oficială (miercuri 5 martie — 16-imile Cupei) Domide și Pojoni vor fi complet restabiliți.

Față la poarta Politehnicii Galați în meciul amical pe care această echipă l-a susținut duminica trecută la Craiova

Foto : Mircea Popescu-Craiova

TOVARĂȘE PROFESOR

(Urmare din pag. 1)

— Tovarășe profesor, vreți să fiți antrenorul nostru ?

Am avut unele ezitări, deși propunerea, mărturisesc cu toată sinceritatea, m-a măgulit, făcîndu-mă să-mi amintesc de anii — cam mulți de atunci — cînd și eu eram elev la o școală din Tîrgoviște.

— Măi băieți, dar voi știți că eu sînt profesor de istorie !? De ce nu vă adresați colegilor mei de la educație fizică ? Sînt sigur că veți găsi la dînșii toată înțelegerea.

Replica elevilor a venit prompt :

— Bine, dar în școala noastră nu sînt decît profesoare de educație fizică ! ?...

La un asemenea argument nu mă gîndisem. În zilele următoare, din inițiativa inspectoratului școlar al municipiului București avea să se organizeze un campionat de fotbal pentru școlile generale. A fost cel de-al doilea argument, decisiv, care mi-a risipit toate îndoielile.

★

De atunci au trecut patru luni. Mi-am luat în serios rolul de antrenor, procedînd la organizarea unor campionate pe clase, la selecția pentru reprezentativa școlii. Abia după aceea ne-am înscris în campionat. Le-am spus copiilor că ar avea șanse, cu condiția să participe cu regularitate la antrenamente, să joace cu aceeași ardoare în toate meciurile. Dar, mi-am dat seama repede că erau sfaturi de prisos : la antrenamente n-am avut nici un absent, iar la meciuri băieții au aruncat în luptă și ultima picătură de energie !

Ce a rezultat de aici ? Firește, numai satisfacții. 3—0 cu „103", 5—1 cu Liceul 41, 3—2 cu „194", 2—1 cu „111" și în cel mai disputat joc — nu vă luați după scor — 3—0 cu „101", favorita competiției. Adunate la un loc, toate aceste satisfacții au însemnat, la ora bilanțului : lideră pe sectorul 5 și... campioană !

Este greu să vă descriu ce atmosferă entuziastă a creat această performanță în școală, printre cei aproape 1 000 de elevi de la „188", totodată și printre cadrele didactice, în frunte cu tovarășul director-adjunct, Constantin Dumitrășcuță, președintele cercului de fotbal ; omul care avînd și calitatea de mentor al... galeriei, venea răgușit la ore, după fiecare meci.

★

Acum ne pregătim pentru etapa următoare : participarea la campionatul Capitalei. Opt echipe își vor disputa, în primele săptămîni din martie, titlul de cea mai bună formație din București.

Nu știm cît de departe vom putea merge. Cert este, însă, că toți cei 26 de fotbaliști din lotul școlii, în frunte cu Constantin Sichet, Dan Năstase, Cezar Fică, Mircea Ungureanu sau Constantin Teodosiu sînt puși, în continuare, pe fapte mari. Mi-au cerut să facem antrenamente și acum (cînd curtea școlii este troienită).

★

Și uite-așa, profesorul de istorie a devenit — peste noapte — antrenor de fotbal, împărțindu-și timpul între... Revoluția de la 1848 sau domnia lui Mihai Viteazu și antrenamente efectuate în tren sau ghete. Nu-mi pare rău. Dimpotrivă, i-aș sfătui și pe colegii mei să încerce. Peste avantajul că exemplul personal al profesorului de cultură generală i-ar stimula pe elevi să forțeze granițele notelor mari, el va încerca și multe alte satisfacții. Nu insist asupra lor. Deci, stimați colegi de geografie, română sau matematică...

Programul returului diviziei C, seria a II-a

ETAPA A XVI-A, 9 MARTIE
Rulmentul Bîrlad — Gloria CFR Galați (2—1)
Delta Tulcea — Gloria Tecuci (0—2)
Metalul Plopeni — Ancora Galați (2—1)
Metalul Brăila — Metalul Buzău (1—1)
Unirea Focșani — Chimia oraș Gh. Gheorghiu-Dej (0—2)
Șoimii Buzău — Chimia Mărășești (0—1)
Fl. roșie Tecuci — Petrolistul Boldești (0—2)
S.U.T. Galați — Petrolul Berca (1—1)

ETAPA A XVII-A, 16 MARTIE
Gloria Tecuci — S.U.T. Galați (1—4)
Ancora Galați — Rulmentul Bîrlad (1—1)
Gloria CFR Galați — Șoimii Buzău (0—2)
Metalul Buzău — Fl. roșie Tecuci (3—2)
Petrolul Berca — Metalul Brăila (0—0)
Petrolistul Boldești — Delta Tulcea (0—3)
Chimia oraș Gh. Gheorghiu-Dej — Metalul Plopeni (0—4)
Chimia Mărășești — Unirea Focșani (1—4)

ETAPA A XVIII-A, 23 MARTIE
Fl. roșie Tecuci — Unirea Focșani (1—5)
Chimia Mărășești — Metalul Buzău (1—3)
Rulmentul Bîrlad — Gloria Tecuci (1—2)
S.U.T. Galați — Delta Tulcea (0—0)
Șoimii Buzău — Ancora Galați (1—4)
Chimia oraș Gh. Gheorghiu-Dej — Petrolul Berca (1—1)
Metalul Brăila — Gloria CFR Galați (0—2)
Metalul Plopeni — Petrolistul Boldești (1—1)

ETAPA A XIX-A, 30 MARTIE
Petrolul Berca — Metalul Buzău (4—3)
Șoimii Buzău — Metalul Brăila (2—2)
Petrolistul Boldești — Chimia oraș Gh. Gheorghiu-Dej (1—1)
Unirea Focșani — Rulmentul Bîrlad (2—2)
Gloria Tecuci — Chimia Mărășești (0—3)
S.U.T. Galați — Gloria CFR Galați (2—3)
Delta Tulcea — Metalul Plopeni (0—2)
Ancora Galați — Fl. roșie Tecuci (0—2)

ETAPA A XX-A, 6 APRILIE
Rulmentul Bîrlad — Chimia oraș Gh. Gheorghiu-Dej (0—1)
Metalul Plopeni — Petrolul Berca (1—0)
Metalul Buzău — S.U.T. Galați (1—1)
Gloria CFR Galați — Gloria Tecuci (2—0)
Fl. roșie Tecuci — Șoimii Buzău (1—2)
Metalul Brăila — Unirea Focșani (0—3)
Petrolistul Boldești — Ancora Galați (2—5)
Delta Tulcea — Chimia Mărășești (2—1)

ETAPA A XXI-A, 13 APRILIE
Chimia Mărășești — Petrolistul Boldești (1—2)
Chimia oraș Gh. Gheorghiu-Dej — Delta Tulcea (0—0)
Metalul Plopeni — Fl. roșie Tecuci (1—4)
Șoimii Buzău — Rulmentul Bîrlad (0—1)
Petrolul Berca — Gloria CFR Galați (0—6)
S.U.T. Galați — Metalul Brăila (0—3)
Ancora Galați — Unirea Focșani (0—2)
Gloria Tecuci — Metalul Buzău (0—6)

ETAPA A XXII-A, 20 APRILIE
Gloria CFR Galați — Metalul Plopeni (0—5)
Rulmentul Bîrlad — S.U.T. Galați (1—1)
Metalul Brăila — Ancora Galați (0—3)
Delta Tulcea — Petrolul Berca (1—4)
Chimia Mărășești — Chimia oraș Gh. Gheorghiu-Dej (1—2)
Fl. roșie Tecuci — Gloria Tecuci (1—1)
Șoimii Buzău — Metalul Buzău (1—0)
Unirea Focșani — Petrolistul Boldești (1—0)

ETAPA A XXIII-A, 27 APRILIE
Metalul Buzău — Delta Tulcea (0—2)
Gloria CFR Galați — Ancora Galați (0—2)
Petrolul Berca — Unirea Focșani (1—2)
Metalul Plopeni — Metalul Brăila (1—1)
S.U.T. Galați — Chimia Mărășești (0—3)
Chimia oraș Gh. Gheorghiu-Dej — Șoimii Buzău (1—1)
Petrolistul Boldești — Gloria Tecuci (2—1)
Fl. roșie Tecuci — Rulmentul Bîrlad (0—3)

ETAPA A XXIV-A, 4 MAI
Șoimii Buzău — Metalul Plopeni (0—2)
Chimia Mărășești — Fl. roșie Tecuci (0—3)
Gloria Tecuci — Petrolul Berca (0—3)
Rulmentul Bîrlad — Petrolistul Boldești (0—2)
Delta Tulcea — Metalul Brăila (0—0)
Ancora Galați — Metalul Buzău (0—0)
Unirea Focșani — S.U.T. Galați (1—2)
Chimia oraș Gh. Gheorghiu-Dej — Gloria CFR Galați (0—1)

ETAPA A XXV-A, 11 MAI
Gloria Tecuci — Ancora Galați (0—3)
Unirea Focșani — Metalul Plopeni (0—1)
Gloria CFR Galați — Petrolistul Boldești (0—2)
Petrolul Berca — Chimia Mărășești (1—5)
Metalul Buzău — Chimia oraș Gh. Gheorghiu-Dej (2—0)
Rulmentul Bîrlad — Delta Tulcea (0—0)
Metalul Brăila — Fl. roșie Tecuci (0—3)
S.U.T. Galați — Șoimii Buzău (1—2)

ETAPA A XXVI-A, 18 MAI
Chimia Mărășești — Metalul Brăila (0—3)
Delta Tulcea — Șoimii Buzău (0—1)
Metalul Buzău — Unirea Focșani (2—4)
Ancora Galați — Petrolul Berca (0—1)
Fl. roșie Tecuci — Gloria CFR Galați (1—1)
Petrolistul Boldești — S.U.T. Galați (3—0)
Metalul Plopeni — Rulmentul Bîrlad (0—0)
Chimia oraș Gh. Gheorghiu-Dej — Gloria Tecuci (0—4)

ETAPA A XXVII-A, 25 MAI
Petrolistul Boldești — Petrolul Berca (0—2)
Ancora Galați — S.U.T. Galați (1—1)
Chimia oraș Gh. Gheorghiu-Dej — Metalul Brăila (1—1)
Metalul Plopeni — Metalul Buzău (1—1)
Șoimii Buzău — Gloria Tecuci (0—1)
Rulmentul Bîrlad — Chimia Mărășești (0—2)
Fl. roșie Tecuci — Delta Tulcea (0—2)
Gloria CFR Galați — Unirea Focșani (0—4)

ETAPA A XXVIII-A, 1 IUNIE
S.U.T. Galați — Chimia oraș Gh. Gheorghiu-Dej (1—1)
Metalul Buzău — Petrolistul Boldești (0—2)
Petrolul Berca — Fl. roșie Tecuci (0—1)
Chimia Mărășești — Gloria CFR Galați (1—2)
Metalul Brăila — Rulmentul Bîrlad (0—2)
Delta Tulcea — Ancora Galați (0—1)
Unirea Focșani — Șoimii Buzău (0—0)
Gloria Tecuci — Metalul Plopeni (0—1)

ETAPA A XXIX-A, 8 IUNIE
Unirea Focșani — Gloria Tecuci (1—1)
Gloria CFR Galați — Delta Tulcea (0—1)
Rulmentul Bîrlad — Metalul Buzău (0—2)
Metalul Brăila — Petrolistul Boldești (1—2)
Metalul Plopeni — S.U.T. Galați (1—1)
Șoimii Buzău — Petrolul Berca (1—3)
Fl. roșie Tecuci — Chimia oraș Gh. Gheorghiu-Dej (0—7)
Ancora Galați — Chimia Mărășești (2—4)

ETAPA A XXX-A, 15 IUNIE
Chimia oraș Gh. Gheorghiu-Dej — Ancora Galați (1—1)
S.U.T. Galați — Fl. roșie Tecuci (1—1)
Delta Tulcea — Unirea Focșani (0—1)
Chimia Mărășești — Metalul Plopeni (1—5)
Petrolul Berca — Rulmentul Bîrlad (0—1)
Gloria Tecuci — Metalul Brăila (0—6)
Metalul Buzău — Gloria CFR Galați (0—3)
Petrolistul Boldești — Șoimii Buzău (1—4)

LOTO-PRONOSPORT

IN ATENȚIA CIȘTIGĂTORILOR DE LA CONCURSUL EXCEPȚIONAL PRONOEXPRES DIN 23 FEBRUARIE

Plata premiilor la concursul excepțional Pronoexpres din 23 februarie 1969 se va face astfel :

În Capitală, începînd de marți 4 martie 1969, prin casieriile proprii Loto-Pronosport.

În provincie, începînd aproximativ de vineri 7 martie 1969 prin casieriile proprii Loto Pronosport și prin mandate poștale.

● Numai pînă joi 27 februarie a.c. mai puteți participa la concursul suplimentar Pronosport — hochei, concurs care cuprinde meciuri din seria B a campionatelor mondiale de hochei pe gheață, care se dispută între 28 februarie și 9 martie a.c. la Ljubljana. În această serie participă și echipa națională a țării noastre.

Concursul se va desfășura după actualul regulament Pronosport, iar participarea se va face în mod obișnuit cu mențiunea că pe buletine se va scrie în spațiul rezervat numărului de concurs „H1".

Jocurile se vor desfășura sistem turneu un singur tur, echipele întîlnindu-se o singură dată. Clasamentul se va alcătui la fel ca și la fotbal. Adică : pentru meci cîștigat se vor atribui două puncte, pentru meci egal un punct, iar pentru joc pierdut 0 puncte. Rezultă deci, că în partidele de hochei se pot înregistra și scoruri de egalitate.

Amănunte puteți afla în orice agenție Loto-Pronosport.

PRONOSPORT

PREMIILE CONCURSULUI NR. 8 DIN 23 FEBRUARIE

Categoria I (13 rezultate) : 0,5 variante a 90 410 lei.
Categoria a II-a (12 rezultate) : 28,5 variante a 3 807 lei.
Categoria a III-a (11 rezultate) : 439 variante a 370 lei.
Premiul de categoria I a fost obținut de participantul Moraru Ioan din Mediaș pe un buletin combinat 50%, pe care a mai obținut 6 premii de categoria a II-a și 15 premii de categoria a III-a, totalizînd frumoasa sumă de 104 529 lei.

În sfîrșit, craioviștii...

Reunită în cocheta piscină reșițeană (de dimensiuni minime : 25 m), mica familie a înotătorilor fruntași din țara noastră a fost supusă unui prim examen. Fără note de trecere sau alte calificative. Ne aflăm doar în plină perioadă pregătitoare, în care accentul este pus pe înotul lung, și în care primează distanțele și șlefuirea tehnicii, iar pînă la cel mai apropiat obiectiv — Campionatele internaționale ale României și meciurile cu Cehoslovacia — mai sînt cîteva săptămîni.

Iată, deci, prin ce prismă trebuie cîntărită actuala capacitate, și în directă legătură primele cronometre, a celor care au urcat pe blocstarturi la sfîrșitul săptămînii trecute. Pentru că cei mai mulți dintre concurenți s-au prezentat la Reșița după o suită de antrenamente dificile, fără nici un fel de îngustare a efortului, în urma cărora obținerea unor cifre mai deosebite pe distanțele de 100 m (în special) era practic imposibilă.

Cu toate acestea, am fost martori ai unui buchet de performanțe rarisime în natația românească pentru luna februarie. Și, rezultatele cele mai seducătoare au aparținut de data aceasta craviștilor. Este pentru prima oară cînd înregistrăm doi sprinteri sub 56 de secunde, cînd întîlnim rezultate în apropierea celor două minute (la 200 m) și respectiv, 4 : 20,0 (la 400 m.). Să ne manifestăm, deci, speranța că, în sfîrșit, vor fi înregistrați primii pași spre reducerea imensului decalaj care ne desparte de vîrful piramidei la acest atît de important procedeu tehnic.

Lucrul cel mai îmbucurător însă nu-l constituie cifrele în sine, ci modul în care ele au fost obținute. *Marian Slavic*, de pildă, în cursa de 100 m a „mers" : 12,5 (avantajul startului) — 26,5 (14,0) — 41,0 (14,5) după care a urmat o întoarcere mai puțin reușită — 55,6 (14,6). Iar la 200 m a avut următorul grafic : 29,1 — 60,5 (31,4) — 1:31,0 (30,5) — 2:01,8 (30,8).

La fel de precis, cu siguranța unui metronom, a înotat și Eugen Almer distanța de 400 m : 31,8 — 64,0 (32,2) — 1:37,4 (33,4) — 2:11,2 (33,8) — 2 : 44,8 (33,6) — 3 : 17,8 (33,0) — 3 : 50,1 (32,3) — 4 : 21,2 (31,1) ; a pornit, așadar, în cursă cu 2 : 11,2 (200 m) și a terminat cu 2 : 10,0. În ambele cazuri, ca și în cele ale lui Herma Schier (100 m în 55,9) și Vl. Moraru (400 m în 4:23,9), deosebita regularitate în parcurgerea uniformă a lungimilor certifică primele roade ale unui antrenament modern și eficace și, totodată, un evident plus de maturizare a sportivilor respectivi. Mai precis, crearea unei baze sigure de pornire spre cifre de valoare ridicată. De altfel aceste prime salturi valorice la Slavic de la 2:04,1 la 2:01,8, iar la Almer de la 4 : 34,0 la 4 : 21,0 — sînt mai mult decît convingătoare.

Din noianul celorlalte prezențe desprindem alte cîteva deosebit de încurajatoare ținînd seama de perspectivele ce se întrezăresc. *Eugen Hempel* (împlinește 16 ani la sfîrșitul lui martie) este un brasist (1:12.2 și 2:35,4) foarte ambițios, care într-un timp foarte scurt va bate la poarta consacrării. Și în urma sa, *Andrei Țimpu* (13 ani) cu 1 : 17,8 — un nou record de copii și *Gabriel Popovici* (12 ani) cu 1 : 18,6 vin cu pași repezi. În grupa reșițenilor — *Daniela Coroiu* cu noi recorduri personale (2 : 28,6—200 m și 5 : 07,4—400 m liber), *Al. Băin*, în accentuată revenire de formă (63.5—100 m și 2 : 20,2—200 m delfin) ne-au reținut atenția cu precădere. Cît privește grupa experimentală a dinamoviștilor bucureșteni, pregătită de prof. Cr. Vlăduță, cîteva concluzii într-un număr viitor. **(a. v.)**

PE GHEAȚA DE LA COLORADO SPRINGS

100 DE CONCURENȚI ÎȘI DISPUTĂ TITLURILE MONDIALE DE PATINAJ ARTISTIC

De ieri, pe patinoarul din Colorado Springs (S.U.A.), peste 100 de patinatoare și patinatori din 17 țări se întrec pentru titlurile mondiale ale sportului figurilor pe gheață. Este pentru a patra oară în decurs de 12 ani că renumita stațiune de sporturi de iarnă, de la poalele Munților Stincoși, găzduiește campionatele mondiale de patinaj artistic, ceea ce-i conferă un original record. În 1957, 1959 și 1965, tot aci au avut loc întrecerile supreme ale artiștilor gheții. Și — să nu uităm — în acest fief al patinajului american a activat, pînă de curînd, celebra Peggy Fleming, acum protagonistă a ecranului.

Prima confruntare, din acest sezon, a patinatorilor europeni cu cei americani, pe terenul acestora din urmă, prezintă numeroase incertitudini. În special, la proba masculină, sarcina lui Ondrej Nepela — „campionul fără temperament" — și a lui Patrick Pera se arată foarte dificilă în fața eșalonului de peste ocean, în frunte cu Tim Wood, pe care unii specialiști îl și văd promovat pe treapta cea mai de sus a podiumului. Afară de cazul că săriturile intrepide ale lui Misa Petkevitch, revelația anului trecut, nu vor cîntări mai mult în aprecierea arbitrilor.

Mai clară pare situația în proba feminină. Aci, vicecampioana mondială la ediția trecută, blonda Gabriele Seyfert, ar trebui, în mod normal, să profite de locul rămas vacant și să-l ocupe fără prea multe emoții. Mai ales că, la Garmisch Partenkirchen, în campionatul european, principala sa adversară, Hanna Mașkova, s-a arătat destul de nesigură atît la figurile impuse, cît și la cele libere. Evoluția sa în concurs, dar mai ales cele arătate în orele de antrenament pe stadionul olimpic din Garmisch, conving că Gaby Seyfert este, acum, la apogeul carierei și că ar merita, din plin, titlul de campioană a lumii. Chiar dacă arbitrii din Colorado nu o vor gratula cu atîtea note de 6 (de patru ori 6, de 13 ori 5,9, o dată 5,8 — a primit Seyfert la proba de libere a europenelor). Dar nici aci, bineînțeles, nu sînt excluse surprizele. Ele pot veni de la Karen Magnussen (Canada), Albertina Noyes (S.U.A.) și, chiar de la micuța americancă Janet Lynn, pe care specialiștii o văd ca probabilă succesoare a superbei Peggy.

Cea mai complexă probă — cea de perechi — poate fi și cea mai senzațională. Deși, practic, lupta pentru titlu se va da doar între perechi sovietice, ordinea survenită la Garmisch poate suferi modificări, într-o ambianță nouă. „Coaliția" tinerilor Rodnina - Ulanov și Moskvina - Mițin va învinge, din nou, pe super-campionii de pînă acum, soții Protopopov? Dacă versiunea prezentată de învinșii de la Garmisch și de la campionatele U.R.S.S. — anume că Ludmila Belousova a concurat gripată — corespunde realității, atunci veteranii patinajului artistic ar avea, acum, o nouă șansă de a gusta din cupa victoriei...

În fine, a patra probă a campionatelor, dansurile pe gheață, trebuie să certifice, din nou, superioritatea englezilor Diane Towler - Bernard Ford, imbatabili în ultimii patru ani, de la retragerea fraților Roman de pe scena marilor competiții.

Rd. V.

N.R. Dată fiind diferența de orar, primele rezultate ale campionatelor mondiale vor apare în numărul de mîine al ziarului nostru.

Cehoslovacul Ondrej Nepela, campionul european de patinaj artistic, are o sarcină dificilă în competiția supremă

Actualitatea internațională

SPORTUL ESTE PRIMA TREAPTĂ A CURAJULUI

a declarat Frank Borman, adăugînd

...IAR ASTRONAUTICA, A DOUA

Periplul european al cosmonautului american Frank Borman, comandantul capsulei spațiale care a parcurs, nu de mult, emoționantul tur de pistă circumlunar a inclus și un popas la Roma. Prilej pentru un confrate italian să-l întrebe pe celebrul oaspe, în cadrul unei conferințe de presă, dacă și cosmonautul poate fi considerat un om de sport.

— Mai întîi să-mi răspundeți dv. mie — a replicat Borman zîmbind. Prin om de sport nu înțelegeți interpretul unui spectacol popular, așa e?

Gazetarul exprimîndu-și consensul asupra acestui punct de vedere, cosmonautul a continuat:

— Omul de sport este omul care are curajul să urmărească realizarea unei performanțe în care se întrece pe sine însuși. Deci, astronautul este, și el, un om de sport... M-am întrebat, chiar, adeseori, dacă astronauții n-ar putea trezi curiozitatea unui gazetar care se ocupă de sport.

— Pentru ce? a intervenit un glas din masivul grup de gazetari.

— Pentru că, în afara rezultatelor pe care le oferă științei prin călătoria sa, astronautul dă în fața lui însuși o probă de curaj. În clipa aceea el nu mai are un nume și un prenume. Este doar simbolul materializat al omului. Este un om care urmărește o performanță și se străduiește să o realizeze.

Să ne închipuim că acest curaj al omului urcă, treaptă după treaptă, spre vîrful unei scări. O scară ce duce spre perfecțiune. EI BINE, SPORTUL ESTE PRIMA TREAPTĂ A CURAJULUI. ASTRONAUTICA ESTE A DOUA TREAPTĂ. Dar nu există nici o diferență: în ambele cazuri este vorba de lupta pe care omul modern o dă, personal, pentru perfecționarea sa. Rezultatul este același: o probă de curaj de care omenirea are nevoie.

De ce insistă Borman atît de mult asupra curajului? Pentru că îl consideră principalul factor de progres al omenirii („Dacă nu îndrăznește, omul nu poate merge înainte. Acum știu bine asta"), pentru că vede în el o calitate esențială, indispensabilă a omului de mîine, eliberat de complexe și prejudecăți, încrezător în forțele sale, dar și în semenii săi („...omul anului 2 000?... Mi-l închipui cutezător. Și, fiind curajos, este un om care propovăduiește pacea").

Nu vom vedea pe micul ecran turneul final al C.M. de fotbal?

Încă din cursul anului trecut, Federația internațională de fotbal a început tratativele cu **„European Broadcasting Union"** (Eurovision) în vederea perfectării organizării retransmisiilor de radio și televiziune ale celor mai importante partide din turneul final al campionatului mondial de fotbal care, după cum se știe, se va desfășura anul viitor, în Mexic.

După luni de zile de discuții, tratativele au ajuns la un punct mort deși Eurovisionul își manifestase, în mod insistent, dorința de a prelua transmisiile TV ale acestei competiții. Motivul este lesne de înțeles: F.I.F.A. cedă dreptul de transmisie la radio și TV în schimbul unei sume pe care conducerea Eurovisionului a considerat-o inacceptabilă.

Și-a făcut apariția, atunci, **Emilio Azcarraga**, un om de afaceri mexican, „multimilionar" — cum precizează telegrama unei agenții de presă — proprietarul societății de televiziune **„Telesistema"** care înglobează toate posturile TV existente în Mexic, în același timp proprietar al stadionului **„Aztec"** din Ciudad de Mexico precum și a trei cluburi de fotbal dintre cele mai puternice din campionatul mexican de prima ligă.

E. Azcarraga s-a oferit să cumpere de la F.I.F.A. drepturile de transmisie prin radio și T.V. pentru lumea întreagă, exceptînd doar țările din sistemul O.I.R.T. (Europa de răsărit).

Adept al fair-play-ului în toate împrejurările, președintele Federației internaționale de fotbal, Sir Stanley Rous, a ținut să consulte conducerea Eurovisionului înainte de a lua o hotărîre. Spre surprinderea lui, Sir Rous a aflat că între Eurovision și dl. Azcarraga intervenise o înțelegere în sensul ca multimilionarul mexican să cedeze organismului vest-european de televiziune dreptul de retransmisie pentru continentul nostru, în condiții financiare foarte convenabile.

În ziua de 5 decembrie 1968, F.I.F.A. a semnat un acord global cu dl. Azcarraga dar... altă surpriză! Chiar a doua zi, conducerea Eurovisionului a aflat că dl. Azcarraga cedase drepturile pentru Europa și Africa, unei societăți britanice „Worldwide Sports Ltd" care colaborează strîns cu stația londoneză de televiziune, I.T.V.

Eurovisionul deși nu are un acord scris cu dl. Azcarraga s-a considerat lezat și a comunicat că va intenta proces omului de afaceri mexican. În plus, organismul european a precizat: **„Dacă dl. Azcarraga nu își va respecta promisiunea, toate țările afiliate Eurovisionului vor boicota campionatul mondial iar ei va pierde suma vărsată societății engleze".**

Zilele trecute, dl. Azcarraga a convocat o conferință de presă în cursul căreia a declarat: **„Televiziunea mexicană regretă foarte mult că Eurovisionul boicotează campionatul mondial de fotbal din 1970".** El a precizat că Eurovisionul ar vrea să asigure cu tehnicienii și instalațiile proprii retransmiterea jocurilor și că, totodată, cere să se retragă toate reclamele de pe stadioanele pe care se vor desfășura partidele turneului final.

În legătură cu aceasta, proprietarul rețelei mexicane de T.V. „Telesistema" a afirmat următoarele: **„Este o pretenție inadmisibilă. Imaginile pe care le asigurăm noi sînt la fel de bune sau chiar mai bune decît cele realizate de tehnicienii europeni... Dacă Eurovisionul le vrea așa, să le cumpere, dacă nu, să ne lase în pace".**

Ocupîndu-se de acest diferend care după cum se vede a ajuns la o tensiune de neînchipuit, ziarul francez l'Equipe' se întreabă: **„Telespectatorii europeni vor fi lipsiți de campionatul mondial din cauza unei afaceri în stil mare?"**

(s. b.)

Dynamo Berlin campioană a R.D.G la handbal

BERLIN, 25. — Ediția din acest an a campionatului masculin de handbal al R. D. Germane a fost cîștigată de echipa Dynamo Berlin, care în meciul decisiv a întrecut pe S.C. Leipzig cu 18—13 (6—5). Campioana de anul trecut, S.C. Empor Rostock, s-a clasat pe locul cinci.

O fază din primul meci din grupa „C" a campionatelor mondiale de hochei (Olanda — Danemarca): atacanții olandezi Will Ooms (12) și Rudy Beker (12) în fața porții danezilor.

În campionatul mondial de hochei pe gheață (grupa „C"), ale cărui întreceri se desfășoară în prezent la Skoplje, s-au mai disputat două meciuri încheiate cu următoarele rezultate: Bulgaria — Japonia 4—3 (0—0, 2—2, 2—1); Elveția — Ungaria 11—1 (3—0, 4—0, 4—1).

Fornaess învingător și la Göteborg

GÖTEBORG 25 (Agerpres). — Cu prilejul concursului internațional de patinaj viteză de la Göteborg, suedezul Claesson a cîștigat proba de 1 500 m în 2:07,2. Dag Fornaess (Norvegia) a fost cronometrat în cursa de 10 000 cu rezultatul de 15:54,3.

SUCCESUL VOLEIBALIȘTILOR BULGARI ÎN „C.C.E."

SOFIA, 25. — **La Sofia s-a disputat meciul dintre echipele T.S.K.A. Cerveno Zname Sofia și Dynamo Tirana, contînd pentru „Cupa campionilor europeni" la volei masculin. Voleibaliștii bulgari au obținut victoria cu scorul de 3—1.**

Congresul F.I.B.T. a decis

C. M. de bob - 1970 la St. Moritz

La Congresul F.I.B.T., care a avut loc la Lake Placid, s-a hotărît ca viitoarele campionate mondiale să aibă loc în Elveția, la Saint Moritz, în zilele de 7—8 februarie 1970, pentru echipajele de 2 persoane, și în zilele de 14—15 februarie, pentru cele de 4 persoane. Pentru campionatele europene de seniori și de tineret nu s-au depus candidaturi, atribuirea organizării acestora urmînd a se face ulterior. În ce privește modificările din regulamentul tehnic, s-a cerut delegaților să prezinte propuneri scrise, deciziile urmînd a fi luate la Congresul din 1970. Delegația țării noastre a propus două modificări importante: 1. La campionatele mondiale să se facă o împărțire pe grupe valorice, în funcție de rezultatele anterioare, eventual cele din precedentele C.M. 2. Să se facă precizări în ce privește încălzirea patinelor bobului, interzicîndu-se orice formă de încălzire, fie mecanică, fie chimică.

În meci amical de hochei

IUGOSLAVIA — ROMÂNIA 6-2

BELGRAD, 25 (*Agerpres*). — În sala „Tivoli" din Ljubljana s-a disputat întîlnirea internațională amicală de hochei pe gheață dintre selecționatele Iugoslaviei și României. Victoria a revenit gazdelor cu scorul de 6—2 (1—1, 2—1, 3—0). Hocheiștii români au condus de două ori (în prima repriză prin golul marcat de Biro, iar în cea de-a doua prin punctul înscris de G. Szabo), dar au fost egalați, iar în ultima parte a jocului ei au cedat ritmul, permițînd gazdelor să se detașeze. Jocul a fost urmărit de peste 3 000 de spectatori.

Sport & Plein air

Bugetul acordat, în 1969, Secretariatului de Stat al Tineretului și Sportului din Franța face obiectul unei analize profunde apărută în revista „Sport-Plein Air" (nr. 116/1969).

Publicația franceză consideră că bugetul alocat sportului are un **„caracter retrograd"**, aducînd, în sprijinul afirmației sale, inseși datele furnizate de raportorul comisiei de probleme culturale, Bernard Flornoy: **„...Bugetul pe 1969 al Tineretului și Sportului reprezintă 0,69 la sută din bugetul general al statului; el reprezenta 0,77 la sută în 1968, și 0,79 la sută în 1967..."**

Articolul din „Sport-Plein Air" subliniază faptul că problema sportului în școală a stîrnit **„protestul cel mai unanim"**. În Adunarea Națională, de exemplu, deputatul M. Ventroux a susținut ferm că **„sportul trebuie să înceapă din școală... Dar nu practicarea obligatorie a gimnasticii tradiționale și depășite... Sportul trebuie să intre de la începutul școlarizării în programe, la fel ca aritmetica, ortografia și geografia..."**

În același spirit critic s-a pronunțat, în Senat, Leon Rogé, care a arătat că: **„...85 la sută din copiii școlilor primare nu fac educație fizică,... media timpului afectat educației fizice în școlile secundare, este de două ore și jumătate în loc de cinci ore săptămînal, cît prevede programa" și că „numai un student din zece face educație fizică sau sport".**

Căutînd să stabilească responsabilitățile pentru această situație, senatorul Rogé reține faptul că, în timp ce pentru crearea unor posturi de profesori de educație fizică în învățămînt, au fost refuzate creditele solicitate, acestea **„au fost acordate, în schimb, Ministerelor de Interne și al Armatei pentru crearea a 3 972 de posturi în poliția națională și pentru a întări serviciile jandarmeriei cu 1 700 de oameni".**

CEEA CE SE REFUZĂ SPORTULUI...

Fotbal pe glob Fotbal pe glob Fotbal pe glob

Dribling pe zăpadă: Grahn (stînga) de la Grasshoppers încearcă să treacă, de Ramseiev (Chiasso). Meciul de cupă dintre cele două formații s-a încheiat la egalitate 1—1, după prelungiri. De remarcat că formația Chiasso activează în liga a doua

SE VA ÎNTRERUPE CAMPIONATUL ȘI ÎN ANGLIA?

Tot mai multe voci se pronunță în Anglia pentru întreruperea campionatului în timpul iernii. Motivul este lesne de înțeles: timpul nefavorabil (zăpadă, lapoviță, ploi) a făcut terenurile impracticabile, ceea ce a dus la amînarea multor jocuri. Iată cîteva păreri în legătură cu pauza de iarnă.

MATT BUSBY (Manchester United): „În ianuarie și februarie campionatul nostru va trebui întrerupt".

BERT HEAD (antrenor la Crystal Palace): „Meciurile din timpul iernii sînt o tradiție stupidă".

Chiar și stadioanele prevăzute cu instalații de încălzire a terenului de joc nu oferă condiții bune. De pildă, pe stadionul Arsenal, dotat cu o asemenea instalație, se formează o mare de noroi în timpul iernii.

PROGRAMUL DE AZI

În „C.C.E.": Spartak Trnava — A.E.K.; Manchester United — Rapid. (Primele jocuri din sferturile de finală).

În „CUPA ORAȘELOR TÎRGURI": Ujpesti Dozsa — Legia Varșovia (în tur 1—0).

MECIURILE RESTANTE DIN GRUPA A 6-A A PRELIMINARIILOR C.M.

În grupa a 6-a a preliminariilor C.M. au mai rămas de disputat următoarele jocuri: 30.IV.: Spania — Iugoslavia (în tur 0—0); **4.VI.: Finlanda — Iugoslavia** (1—9); **25.VI. și 15.X.: Finlanda — Spania; 19.X.: Iugoslavia — Belgia** (0—3).

REZULTATE

Echipa sovietică Dinamo Kiev și-a început turneul în S.U.A., jucînd la San Francisco cu formația „Clippers" (California). Peste 12 000 de spectatori au urmărit acest meci în care victoria a revenit cu scorul de 3—2 (3—1) fotbaliștilor sovietici. Toate cele trei goluri ale învingătorilor au fost marcate de Puzaci (min. 1, 18 și 33). Cele două echipe se vor întîlni din nou, duminică, la Los Angeles.

★

Echipa Gornik Zabrze a jucat la San Jose (Costa Rica) cu campioana țării, formația „Saprissa". Fotbaliștii polonezi au terminat învingători cu scorul de 3—1 (1—1). Toate cele trei goluri ale oaspeților au fost înscrise de Lubanski.

● La Budapesta, echipa austriacă S.C. Eisenstadt a învins cu scorul de 1—0 (1—0) formația locală Spartac.

★

Echipa poloneză Pogon Szczecin a jucat la Pazargic cu formația locală Botev. Fotbaliștii bulgari au terminat învingători cu scorul de 1—0 (0—0).

PERSPECTIVELE ECHIPEI ROMÂNIEI

(Urmare din pag. 1)

cheiștii români în fața echipelor R. D. Germane, Norvegiei, Poloniei și R.F. a Germaniei, echipe cu stadiu de activitate în grupa A.

I. T. Dacă nu am putut să-i ducem pe jucători în forma maximă, aceasta se datorează și faptului că pregătirea pe... uscat, în timpul verii, nu a fost orientată spre elementele specifice hocheiului. De aceea, majoritatea selecționabililor nu au suficientă viteză de reacție, carență care influențează trasul la poartă, pasele și alte execuții tehnice.

R. Am observat în ultimele întîlniri de verificare ale reprezentativei Române, desfășurate la Karl Marx Stadt și Berlin, că echipa a știut să joace în inferioritate, dar nu și în superioritate numerică, cînd de altfel a și primit gol.

V. N. Da, sistemul defensiv a făcut față acțiunilor unor echipe redutabile din Uniunea Sovietică și R.D.G. Liniile de apărare în formula Varga — Ionița, Făgăraș — Sginică III și Pop — Paraschiv s-au dovedit mobile, participînd uneori cu succes la presingul din zona de apărare a echipei adverse. Ceea ce mă bucură mai mult este că apărătorii știu să-și marcheze mai strict oamenii. Atacul nu realizează acțiuni închegate tocmai din cauza deficiențelor de ordin tehnic menționate.

R. Greșeala unui jucător de cîmp poate fi reparată de un alt coechipier. Cînd portarul greșește însă, atunci e gol. Cum apreciați forma portarilor?

I. T. Eu m-am ocupat mai mult de antrenamentul portarilor. Vom începe jocurile cu Dumitraș, la ora actuală portarul nr. 1 din țara noastră, dar îi vom înlocui — din cauza uzurii nervoase pe care o manifestă în final — cu Stoiculescu, un tînăr cu reale perspective. Al treilea portar va fi Iordan.

La ultima întrebare, referitoare la poziția pe care o va ocupa națională României în clasament, amîndoi interlocutorii ne-au indicat locul IV, în speranța că hocheiștii români vor întrece selecționatele Norvegiei, Iugoslaviei, Italiei și Austriei. Noi le dorim succes deplin.

ANGLIA — ROMÂNIA 4-4 LA TENIS DE MASĂ

LONDRA 25 (Agerpres). În localitatea Sheffield s-a disputat meciul internațional amical de tenis de masă dintre reprezentativele României și Angliei. La capătul unor dispute spectaculoase, întîlnirea s-a încheiat cu rezultatul de 4-4.

Rezultate tehnice: Eleonora Mihalca—J. Williams 21-10, 21-15; Dobosi—Hydes 12-21, 18-21; Dumitriu—Barnes 15-21, 16-21; Maria Alexandru, Eleonora Mihalca—P. Piddock, J. Williams 21-11, 21-23, 21-7; Dobosi, Dumitriu—Wright, Hydes 16-21, 17-21; Maria Alexandru—P. Piddock 21-13, 21-11; Dobosi—Wright 12-21, 21-13, 19-21; Maria Alexandru, Dobosi—P. Piddock, Barnes 21-16, 18-21, 21-16.

MARIESTADT ÎN FINALA „C.C.E.", LA TENIS DE MASĂ

Echipa suedeză de tenis de masă „Mariestadt" a învins cu 5-4, la Essen, formația „SV Molkeplatz", într-un meci contînd pentru „C.C.E.". Echipa suedeză va întîlni, în finala competiției, pe învingătoarea din partida Vasutas Budapesta—Slavia Praga.

telex-radio-telefon

Proba masculină de slalom uriaș din cadrul campionatelor de schi ale Canadei, la Whistler Mountain, s-a încheiat cu victoria lui Peter Duncan, care a realizat în cele două manșe timpul de 2:44,63. Proba feminină i-a revenit schioarei Sue Graves cu 1:55,09.

■

În prima zi a turneului internațional de tenis (profesioniști) de la Hayward (California), Roche l-a învins cu 8—6, 7—5 pe Stolle, Ralston a dispus cu 6—4, 6—8, 6—3 de Emerson, iar Riesen l-a întrecut cu 7—5, 6—3 pe Moore. În turneul feminin, Billie Jean King a dispus cu 4—6, 6—2, 6—4 de Françoise Durr, iar Ann Haydon cu 4—6, 6—2, 6—4 de Rosemary Casals. În proba de dublu bărbați, cuplul australian Roche-Newcombe a învins cu 9—7, 6—4 pe Rosewall-Stolle.

■

Etapa a 2-a a turului ciclist al Sardiniei, desfășurată pe distanța Cagliari — Lanusei (149 km), i-a revenit sportivului francez Gilbert Bellone, cronometrat cu timpul de 3 h 45:18,0 (medie orară 39,678 km), care conduce în clasamentul general individual.

■

Competiția internațională de automobilism, desfășurată pe circuitul de la Daytona Beach (Florida), de-a lungul unui traseu în lungime de 805 km, a fost cîștigată de Roy Lee Yarborough. Acesta, pilotînd un „Ford", a realizat o viteză medie orară de 254,195 kilometri.

■

În cadrul concursului atletic desfășurat pe teren acoperit la Frankfurt pe Oder, atletul Reimund Bethge (R. D. Germană) a fost cronometrat în proba de 60 yarzi garduri cu timpul de 6,9 (una din cele mai bune performanțe europene).

Tiparul I. P. „Informația", str. Brezoianu nr. 23—25, București

40368

PROLETARI DIN TOATE ȚĂRILE, UNIȚI-VĂ!

Redacția și administrația: str. Vasile Conta nr. 16, tel. 11.10.05, interurban 72 și 286. Telex sportrom buc. 180.

sportul

4 pagini 30 bani

Anul XXV — Nr. 468 (5902) ZIAR AL CONSILIULUI NAȚIONAL PENTRU EDUCAȚIE FIZICĂ ȘI SPORT Joi 27 februarie 1969

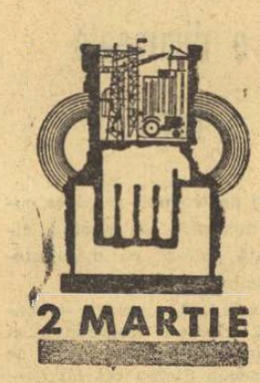

ÎN ÎNTÎMPINAREA ALEGERILOR

PENTRU MAREA ADUNARE NAȚIONALĂ ȘI CONSILIILE POPULARE

Anul XXV

În orașul de la porțile Deltei...

Tulcea... Pre numele dintîi, Aegissus Caspianus. Ne oferă mărturii despre existența lui, Ovidiu, în epistolele VIII și IX din cartea I, adresate guvernatorului Moesiei. El scoate în relief originea geto-dacă a așezării. Ilustrul poet a cunoscut personal orașul: în anul 12 a însoțit pe luptătorii din Tomis care își propuseseră să-l cucerească.

Originea orașului de la porțile Deltei este însă cu mult mai îndepărtată decît referirea poetului roman exilat pe țărmul vestic al Pontului Euxin. Izvoare arheologice ne trimit la prezențe omenești, bine organizate, încă din neolitic. Așezarea cunoaște o epocă de accentuată înflorire în secolele IV și III, în perioada elenistică datorită, de bună seamă, poziției sale geografice. Comerț diversificat cu aproape toate cetățile pontice.

Din secolul X rolul bătrînului oraș pare să fi scăzut în importanță. Numele său este tot mai rar menționat. Există firește o explicație: ridicarea economică a altor așezări, a cetăților genoveze de la gurile Dunării — Vicina, Chilia, Heracleea ș.a.

Actuala denumire apare abia în secolul al XVI-lea, în diferite hărți, scris însă Tulcha sau Tultza. Ce semnificație vrea să aibă numele de Tulcea? În turcește, „tul" se traduce prin olană, iar „cea" înseamnă pămînt. Așadar, olane din pămînt, locul unde se fac olane. Desigur, o denumire inspirată din meșteșugul dominant: Tulcea a fost de totdeauna un oraș cu o mare reputație în fabricarea olanelor, a cărămizilor.

Numele de Tulcea rămîne de acum consacrat. Îl găsim în monumentala lucrare a lui Dimitrie Cantemir — „Istoria imperiului otoman", în diferite documente ale vremii. Cea mai plastică descriere a orașului se datorește însă unui călător francez, Boucher de Perthes, care l-a vizitat în 1853. El a rămas adînc impresionat de numărul morilor de vînt și de bogăția vînatului — mistreți și cerbi.

Mai recent, Tulcea a fost denumită și „Cetatea celor 7 coline". O corespondentă peste veacuri a Romei, aici, la porțile Dunării. Realitatea atestă, neîndoielnic, o asemenea orientare geografică. Orașul este dominat de șapte dealuri: Horei (unde investigațiile arheologice au dat la iveală vechiul Aegissus), Morilor, Mahmudiei, Eternității, Griviței (Mihai Viteazul), Babadagului și Camarofca (al țînțarului). Deci...

Sport la Tulcea, în trecut. Întrebarea noastră a provocat nedisimulate zîmbete. Bătrînii pescari cu înfățișare matusalemică ne-au vorbit de „pelivănii", un fel de hore organizate la sărbători, mai ales primăvara, în mahalale, cînd tinerii se luau la trîntă. Învingătorul primea drept răsplată un... batal. Și tot bătrînii cu plete și părul nins de ani ne-au amintit de trecerea înot a Dunării, vara, la locul cel mai din strîmtoare al fluviului, la vadul Sacalilor și la Zagău. Un mesaj de tradiție era și prinderea purcelului sau a rațelor pe școndru, cam în prima duminică din august.

Nuclee sportive apropiate de cele de azi apar abia în primele decenii ale veacului nostru, la lupte și box cu precădere. Luptătorii se inițiau cu maestrul Palieff, boxerii cu instructorul Bogdanovici. Condițiile în care se pregăteau și unii și alții erau aceleași — vara în parcul orașului, iarna în vreo magazie neîncălzită. În fine, ceva fotbal — ca peste tot — sub stigmatul anonimatului.

Tiberiu STAMA

(Continuare în pag. a 2-a)

Splendidul Hotel de la Clăbucet-pleacare este o gazdă extrem de ospitalieră pentru pasionații schiului

Și voi puteți deveni scrimeri de performanță!

Secția de scrimă a Clubului sportiv școlar din Capitală, complet reorganizată, primește înscrieri pentru completarea locurilor care sînt limitate.

Condiții: vîrsta între 10 și 14 ani, rezultate bune la învățătură (note de la 8 în sus) și asentimentul părinților.

Cursurile de inițiere și activitatea propriu-zisă a secției se desfășoară sub conducerea antrenorului Cornel Georgescu, maestru al sportului.

Relații suplimentare se pot cere telefonic la 18 20 18.

ARBITRI ROMÂNI LA MECIUL ISRAEL — GRECIA

Pe adresa F.R. Fotbal a sosit o telegramă din partea federației israeliene, prin care aceasta solicită o brigadă de arbitri români la jocul amical Israel — Grecia.

Meciul va avea loc la 12 martie, la Tel-Aviv.

ADEVĂRATUL SENS AL DĂRUIRII

Dezvoltarea continuă a activității sportive din țara noastră, lupta neobosită desfășurată în scopul găsirii unor noi soluții și mijloace menite să contribuie la sporirea valorică a indicilor performanței, au dus, după cum era și firesc, printre altele, la îmbogățirea fondului de exprimare idiomatică care, și în sport, suferea pînă nu de mult, de o mîhnitoare tendință de șablonizare.

Alături de o serie de termeni tehnici, proprii sau naturalizați și printre nenumăratele noțiuni adaptate metaforic căutărilor de ordin stilistic, a apărut și s-a statornicit, cu o semnificație evident specifică activității sportive de performanță, expresia de „a se dărui", sau mai pe scurt, în forma sa substantivată, „dăruire".

Pornind de la intenția lăudabilă a celui care a avut inspirația transferării acestei noțiuni în domeniul său și în interesul sportului și continuînd cu toți acei care au folosit-o în mod justificat în diferite împrejurări, să spunem corespunzătoare, s-a ajuns astăzi la o asemenea situație, în care dăruirea a devenit dintr-un factor de dinamizare al creșterii valorii sportive, un element de conjunctură, destinat să explice fără prea mult discernămînt, aproape orice rezultat sau orice comportare pe terenul de joc.

Pe scurt, „dăruirea" a ajuns, cum s-ar spune, „la modă" și se pare că intenționează să facă și ea epocă, ca oricare altă modă care a trecut, cu sau fără urme, prin mișcarea noastră sportivă. Și nu încape nici o îndoială, că în acest caz, se comite o gravă eroare. În primul rînd, pentru că dăruirea are un caracter permanent și nu de campanie, ea fiind indisolubil legată de perfecționarea continuă a măiestriei sportive în condițiile performanței. În al doilea rînd, pentru că dăruirea reprezintă o manifestare individuală și din convingere a sentimentului de devotament pentru sportul preferat, pentru culorile clubului, ceea ce face ca acțiunea și gradul ei de intensitate să se concretizeze pe fondul posibilităților reale ale fiecărui sportiv în parte.

În asemenea condiții, este cît se poate de firesc să te întrebi, dacă obișnuitele încercări de justificare ale succesului și mai ales ale insuccesului — aproape exclusiv pe seama dăruirii în joc — nu constituie cumva tentative abile de escamotare a altor cauze de profunzime, care de fapt au o pondere hotărîtoare în realizarea sau nerealizarea obiectivelor de performanță. Oare nu se greșește cu bună știință, atunci cînd se mizează atît de mult pe factorul moral al întrecerii?

A pretinde cuiva să se dăruiască cu folos, presupune încînte de toate ca cel în cauză să aibă ce și în același timp, să poată da în măsura dorită tot ceea ce i se cere. Or „a avea ce" înseamnă indiscutabil un bagaj bogat de cunoștințe tehnico-tactice și deprinderi morale, în timp ce „a putea da" se referă la potențialul fiziologic, dobîndit printr-o pregătire continuă, sistematică, respectînd anumite reguli obligatorii de conduită sportivă. Toate acestea se realizează în timp și cu strădanie și se concretizează în deprinderi, obișnuite și automatisme, pe fundamentul cărora se formează treptat încrederea în forțele proprii și conștiința adevăratei valori sportive. Viața de colectiv, și pe această bază, comunitatea de interese, dau activității sportive de performanță o rațiune de ordin practic, în cadrul căreia dăruirea capătă sens, finalitate și eficiență reală.

Și, fie că este vorba de atletism, handbal sau fotbal — mai ales fotbal vor spune cei mai mulți — sportivul va putea da, în contul acumulărilor dobîndite prin instruire și educație, tot ce are mai bun, pentru obținerea victoriei, care trebuie să fie înainte de toate o victorie a dăruirii totale pentru sport.

Mihai IONESCU

„C. C. E." LA BASCHET

POLITEHNICA — SPARTA PRAGA, O ÎNTÎLNIRE DECISIVĂ PENTRU CAMPIOANELE NOASTRE

Baschetbalistele de la Politehnica București vor juca astă-seară ultima lor carte în grupele semifinale ale „C.C.E.", întîlnind în cea de-a doua partidă pe Sparta Praga. Întrecerea este programată de la ora 19, în sala Floreasca, avînd ca arbitri pe **Ferenc Velkey** (Ungaria) și **Edin Hikmet** (Turcia).

Pentru campioanele țării, întîlnirea de astăzi are un caracter decisiv. Întrecute la coșaveraj general în prima dispută (cu Akademik Sofia) și învinse la Praga de adversarele din această seară (58—72), jucătoarelor Politehnicii nu le mai rămîne decît o șansă: să cîștige meciul cu Sparta la o diferență mai mare de 14 puncte fapt care le-ar păstra posibilități de calificare în întîlnirile semifinale directe.

Antrenorul J. Kubin va folosi la București formația standard, din care se desprind Marta Melicharova, Pavla Gregorova și Hanna Jarosova (2,00 m), toate trei componente de bază ale naționalei cehoslovace. Alături de ele vor mai juca: Anna Baruchova, Hanna Poliskova, Jana Joubkova, Vera Koubkova, Alena Kotova, Eva Polishkova, Magda Houbkova și Martina Babkova.

Echipa bucureșteană va alinia în acest meci un lot de 9 jucătoare: B. Diaconescu, S. Dumitrescu, I. Ghiță, A. Demetrescu, F. Enciu, E. Vogel, C. Taflan, G. Giocan și U. Fierlinger.

Ileana Ghiță (în acțiune), una din componentele de bază ale „5"-ului bucureștean, în care-și pun mari speranțe numeroși susținători ai formației studențești

Foto: A. NEAGU

ÎN PREGĂTIRE PENTRU „CUPA BUCUREȘTI" LA PATINAJ ARTISTIC

Pentru competiția internațională de patinaj artistic „Cupa București" — ediția a III-a — a fost format următorul lot de patinatori și patinatoare, care vor reprezenta țara noastră: *Octavian Goga, Lucian Cozia, Doina Mitricică, Gabriela Votca, Valentina Buciumeanu, Cornelia Picu, Mirela Goleanu.* Întrecerile vor avea loc în zilele de 11, 12 și 13 martie, pe patinoarul artificial din Poiana Brașov.

START ÎN CAMPIONATELE NAȚIONALE DE SCHI ALPIN

- Puternică afluență de tineret
- Întrecerile constituie ultima selecție pentru J. B.
- De ce n-au participat D. Munteanu și V. Brenci la pregătirile comune?

POIANA BRAȘOV, 26 *(prin telefon).* — Joi, vineri și sîmbătă se dispută, în localitate, campionatele naționale (de seniori și senioare) la probele alpine. În prima zi (la ora 9,30), pe pîrtia de sub teleferic, va avea loc proba de slalom special, vineri (la ora 10), pe Sulinar, cea de slalom uriaș și pe pîrtia Lupului (la ora 13), cursa nonstop a coborîtorilor, iar sîmbătă, proba de coborîre pe pîrtia Lupului, pentru seniori, și pe Sulinar, pentru senioare.

La finalele senioarelor și seniorilor din acest an au mai fost invitați juniorii și junioarele care s-au distins de-a lungul actualului sezon. Așadar, alături de D. Cristea, C. Tăbăraș, K. Gohn, Gh. Vulpe, V. Brenci, D. Munteanu și de ceilalți schiori consacrați, care au obținut categoria I de clasificare sau dețin titlurile de campioni județeni, vor lua startul Al. Bogdan (Sinaia), Z. Hambrik (Cluj), S. Cojocaru (Șc. sp. Brașov), N. Ghimbășan (Dinamo Brașov), Gh. Văideanu (Șc. sp. Brașov), Eva Markos (Dinamo Brașov), Daniela Munteanu (Șc. sp. Brașov) și alții.

De fapt, această finală constituie și un ultim criteriu de verificare și selecție în vederea alcătuirii lotului balcanic. Surprinzătoare (deși faptul nu se petrece pentru prima dată), apare deci poziția conducerii A.S.A. Brașov, care, și de data aceasta, cu vădită tendință obstrucționistă, nu le-a aprobat sportivilor D. Munteanu și V. Brenci să se prezinte la pregătirile în comun în vederea Balcaniadei. Deși F.R.S.B. a înaintat din timp toate formele de rigoare, acești sportivi au lucrat, încă de săptămîna trecută, singuri, întrucît celui ce se ocupă de pregătirea lor, antrenorului I. Cașa, i s-au dat alte însărcinări și se află în București. Atitudinea este absolut nejustificată, cu atît mai mult cu cît cei doi schiori și-au perfecționat pregătirea în largă măsură în cadrul lotului. Ei sînt componenți de bază ai echipei naționale pentru a cărei bună evoluție s-au făcut mari eforturi și sînt incluși și în planul de perspectivă. Se așteaptă, acum, cînd au ajuns în pragul măiestriei, rezultate bune și afirmarea lor pe plan internațional. E necesară, deci, o revizuire a atitudinii conducerii A.S.A. Brașov care normal ar fi să-și coordoneze hotărîrile cu normele activității sportive de performanță, mai ales că interesele de asociație converg cu cele ale federației, spre un obiectiv comun: rezultate de valoare pe plan mondial.

prof. Ion BERINDEI
antrenor federal

Maestrul sportului Cornel Tăbăraș, mereu prezent în lupta pentru titlurile de campion național la probe alpine

Premiul Națiunilor din cadrul J.O. s-a alergat pe un traseu mai lung

CIUDAD DE MEXICO 26. — O verificare efectuată de Federația internațională de călărie a stabilit că parcursul pe care s-a disputat Premiul Națiunilor din cadrul J.O. a fost greșit măsurat. Lungimea unui tur parcurs de participanții la această probă a fost de 693 metri în loc de 631 metri cum au anunțat organizatorii. Din această cauză numai trei din cei 44 de concurenți au terminat fără penalizări de timp.

ANTONIU VASILE: „Nu voi depune armele"...

Afectat de înfrîngerile suferite recent la Craiova și la Constanța, Antoniu Vasile și-a reluat antrenamentele cu aceeași ambiție care-l caracterizează. E drept, dorea mult ca anul acesta să meargă din victorie-n victorie, să se prezinte la startul europenelor fără nici o pată în palmares. Dar, și din înfrîngeri se pot trage învățăminte.

Antoniu Vasile — maturizat în ring — nu este însă tipul de om care se lasă ușor copleșit de un insucces. A regretat, e drept, eșecurile suferite în fața lui Goanță și Dinu, dar este departe de gîndul de a depune armele. Dinamovistul are la activ performanțe remarcabile (3 titluri de campion național — 1965, 1966, 1968, o medalie de bronz la europenele de la Berlin — 1965, un titlu balcanic — 1967) în bătăliile care i-au oțelit atît pumnii, cît și nervii.

El și-a propus pentru acest an două obiective majore: titlul de campion al țării și o medalie la apropiatele confruntări continentale. Primul, presupune excelentul nostru boxer, va fi mai ușor de realizat. De cîțiva ani, el domină autoritar categoria ușoară, cu toate că aci a întîlnit adversari cu o bogată experiență a ringului, cum sînt Mihai Dumitrescu și Ion Dinu, aspiranți și ei la cucerirea centurii.

Pe marginea acestor țeluri, trebuie să-i amintim, însă că Ion Dinu e pus anul acesta pe fapte mari. De altfel, a și dovedit-o, deunăzi, la Constanța. Fără să-și subestimeze adversarul (care, după cum se știe, anul trecut i-a smuls dinamovistului „Centura Sportul"), Antoniu consideră totuși accidentală recenta sa înfrîngere pe ringul constănțean. „Altfel, ne-a asigurat el, voi boxa la campionate".

În mod normal, în campionatul european lupta pentru supremație va fi mult mai grea. Istoria campionatelor europene arată că la această categorie au existat — totdeauna — mai mulți concurenți autorizați care au vizat centura. Ediția de la București, neîndoios, nu va face excepție. Antoniu însă, promite să joace o carte mare, să profite de faptul că boxează acasă, în fața unor spectatori de la care va primi încurajări care, desigur, îl vor stimula. Indiferent de ceea ce vor decide tragerile la sorți, el este decis să lupte pentru medalia de aur.

Împărtășim optimismul dinamovistului cu condiția de a folosi o gardă mai ermetică, a dovedi o voință maximă de a învinge. În asemenea condiții este posibil ca la europene să-l vedem urcînd treapta cea mai înaltă a podiumului.

R. CALARAȘANU

ANTONIU
văzut de
NEAGU RĂDULESCU

Elisabeta Polihroniade trece în frunte

A ÎNCEPUT ȘI TURNEUL ȘAHIȘTILOR FRUNTAȘI

Concursul de verificare a lotului feminin de șah a continuat cu disputarea partidelor programate în rundele 7 și 8. Dintre rezultatele înregistrate, remarcăm victoriile Elisabetei Polihroniade la Margareta Teodorescu și Eleonora Jianu, ceea ce a adus importante modificări în clasament. Acum, conduc Elisabeta Polihroniade și Gertrude Baumstarck cu cîte 5 puncte, prima având încă o partidă mai puțin. Urmează: Suzana Makai 4½ p, Maria Pogorevici, Rodica Reicher și Margareta Perevoznic 4 p (toate din 7 partide), Eleonora Jianu 4 p (din 8) etc.

Alte rezultate înregistrate: Perevoznic — Răducanu 1—0, remize Chiș — Pogorevici și Desmireanu — Jianu (runda 7); Makai — Perevoznic, Pogorevici — Baumstarck și Reicher — Chiș remize, s-a întrerupt partida Răducanu — Desmireanu (runda 8); întrerupta din runda 6, Pogorevici — Reicher 1—0.

În sala din str. Lipscani 14 a început și turneul de verificare și selecție a lotului masculin. Participă, în ordinea tragerii la sorți: Ungureanu, Ghizdavu, Stanciu, Mititelu, Voiculescu, Radovici, Ghițescu, Zara, Drimer, Ciocîltea, Botez, Teodorescu, Urzică, Segal. (T. P.)

Balonul rotund

Comentariu de Valeriu Călinoiu

(pag. a 3-a)

ANCA MIHĂIESCU ȘI LIVIU COPCEALĂU — PRIMELE OPȚIUNI PENTRU „EUROPENELE" DE JUNIORI

Am urmărit cu viu interes în întrecerile de la Reșița comportarea tinerilor înotători dinamoviști din București. După cum se știe, grupa experimentală a prof. Cristian Vlăduță, compusă în marea majoritate din campioni și recordmani ai „grupelor de vîrstă", a beneficiat în sezonul de iarnă de condiții superioare de antrenament. Ne referim, îndeosebi, la posibilitatea (determinantă am spune) de a face cîte două antrenamente zilnic, în care pot fi însumate distanțe mai apropiate de cele parcurse în ședințele de pregătire ale marilor performeri.

Cum era și firesc, munca asiduă din ultimele 4 luni nu putea trece neobservată. Chiar în luna decembrie, la „Cupa speranțelor", desfășurată la Ploiești, tinerii dinamoviști s-au situat pe poziții net avansate față de adversarii lor de aceeași vîrstă. De data aceasta însă, ei au concurat alături de cei mai buni înotători din țară, și în condițiile unui bazin de 25 m.

Și totuși... **Anca Mihăescu** a învins de o manieră categorică în cursa de 100 m bras, pierzînd-o pe cea de 200 m (la Gica Manafu) încheiată totuși cu un nou record. Cu 1:22,0 și 2:57,5, ea a luat o primă opțiune pentru selecționarea în lotul ce ne va reprezenta în acest an la „europenele" de juniori. Într-o situație similară se află și **Liviu Copcealău**: 65,4 la 100 m delfin și 5:14,5 la 400 m mixt, la început de sezon, sînt rezultate care trădează posibilități mult mai largi.

Din restul grupei s-au mai desprins — ca o surpriză extrem de plăcută — **Liliana Dan** (13 ani neîmpliniți), care a ajuns la 68,1 — 100 m liber și 2:45,1 — 200 m mixt, **Gabriel Popovici** (1:18,6 la 100 m bras) și **Angela Anton** (1:15,0 — 100 m delfin). În rest — deocamdată rezultate neconcludente.

Pentru încheiere, și cîteva cuvinte despre o absență regretabilă. Ne-am fi așteptat ca pe blocstarturile bazinului reșițean să-l urmărim și pe Teodor Nicolae (în 1968 — multiplu campion și recordman al categoriei B). Am aflat însă, că talentatul înotător dinamovist, admonestat în dese rînduri de antrenorul său pentru cazuri de indisciplină... și-a părăsit pur și simplu colegii de antrenament, anunțînd — la 13 ani (!) — retragerea din activitatea competițională. Problema are aspecte copilărești, dar în mod neîndoios, și de ordin pedagogic. Aviz celor în cauză... **(a. v.)**.

Eugen Almer, revelația actualului sezon, în cursă spre noul record (4:21,2) la 400 m liber

JUDO, UTOPIE ȘI REAL

TELE-CRO-NICA

Cred că nu voi face să explodeze nici o „bombă" pe culoarele O.N.U.-ului, și nu voi dezvălui un secret care trebuia să moară în cancelariile diplomatice — dacă voi spune că într-una din serile trecute am băut o cafea neagră cu amicul nostru duminical, Cristian Țopescu. În fond, în orice serial, afli cine e fantoma cam de la episodul 6—7. Eu m-am deconspirat de la început. Țopescu — care seamănă în mai mare măsură cu tînărul detectiv Bellegarde decît semăn eu cu Belphegor — m-a luat la fix: „Domnule, dumneata ești fantoma, dumneata ești cel ce cauți piatra filozofală în telesport"... Bun, mi-am zis, e mult mai bine să discuți așa cu telecronicarii decît să-i lovești — cu dragoste și ironie — sub centură, cum încearcă alții, „compromițîndu-i" în public pentru că — auzi grozăvie! — părerile dumneavoastră se bat cap în cap și azi le place una, mîine le place alta. Toată viața, televiziunea să aibă parte numai de acest blestem — al părerilor divergente în telecronici — și va fi raiul pe pămînt: lupul se va înfrăți cu oaia și criticul va bea cafeaua neagră a păcii cu cine știm noi... Fair-play — și pentru asta îl îndrăgesc atît de mult — Țopescu mi-a imputat că militez pentru un telesport ideal. Adică, ceea ce scriu e prea utopic, prea depărtat de realitate, prea rupt de condițiile și posibilitățile reale ale studioului. Personal, a critica un om că e utopic nu mi se pare cea mai ingrozitoare acuză. Ba e chiar frumoasă, dacă te gîndești că un „realist" consecvent poate ajunge la pepeni, la fel de bine ca un idealist. Dar, eu zic că Țopescu avea dreptate: visez la programe sportive ideale. Ce-ar fi însemnat ideal, duminică, să zicem? Deschid „Sportul" de luni și văd așa: Schi la Predeal și Poiană — cu sărituri, slalom la juniori, și „Cupa U.A.S.R.", volei C.C.E., cu Steaua, „rupînd-o" pe „Csepel", în primele meciuri din retur, judo, baschet, fotbal mult, hochei — cu puștii la Sofia și seniorii plecînd la Ljubljana — box la Constanța cu meciuri „intîia" și mai departe, plutind în vis curat, Belgia — Spania 2—1 și Lake Placid... Idealul — care ar fi fost? Să le avem pe toate, în direct, timp de două ore, dimineața și după-amiaza! Să fiu la Predeal, la București, Constanța și Bruxelles. Între două comentarii, să fiu pe Dr. Staicovici, să văd cu ochii mei un arbitru ales dintre spectatori acordînd un penalti. Ideal — asta ar fi fost, dar numai o fantomă cu adevărat fantomă ar putea să semneze un asemenea vis. Eu — fiind om — am stat de la 16 la 17 și am văzut judo. O oră! Judoul e foarte interesant, e foarte așa și foarte pe dincolo, termenii japonezi sînt adorabili, demonstrația a fost minunată (cu o ingineră pe post de mrs. Peel), filmările — acceptabile, perspectivele — mari, dar chiar o oră? Cu mîna pe inimă — nu era nerealist de mult? Sînt un idealist monstruos cînd spun că era mult și se sărăcea al naibii o duminică de loc săracă? Gîndesc utopic dacă spun că după 15—20 de minute de judo puteam reveni în studio la o discuție despre fotbal sau hochei — sau, dacă nu discuție, cîteva filme (cum a fost cel de la telesportul de seară cu Steagul roșu) care să facă un panoramic al pregătirilor pentru retur? „Era prima oară cînd transmiteam judo"... mi se va putea replica „realist". Tare ne place să ne jucăm cu aceste cuvinte de poleială: „prima oară"... Dar dacă transmitea schiul de la Predeal — n-ar fi fost tot „prima oară" cînd ieșeam cu aparatele iarna, la schi? Sînt utopic cînd spun că iarna e anotimpul schiului și al sporturilor de iarnă? „Și posibilitățile studioului?"... Asta așa e — posibilitățile studioului sînt infinit mai realiste pentru a comprima seara, la Telesport (slavă domnului, ne-am speriat degeaba, telesportul n-a dispărut, dar nici n-a făcut un salt) în două vorbe și trei imagini conținutul unei duminici bogate.

Dar ce ar fi dacă am face o medie între ideal și real? Cafeaua neagră cu Țopescu ar fi la fel de bună.

BELPHEGOR

În plină iarnă, o dimineață bogată!

Deși pentru unii ar părea curios, duminică am avut o dimineață „plină" cu manifestații atletice.

În sala „23 August" — concursul, devenit tradițional, al clubului Steaua; în parcul de pe șoseaua Ștefan cel Mare — crosul organizat de secția de atletism a clubului Dinamo, iar în sala Floreasca II — un concurs „de casă" inițiat de Școala sportivă de atletism. Trei concursuri, care au adunat sute de tineri și tinere pasionați de atletism, într-un sezon care pînă mai anii trecuți era considerat ca „neprielnic" acestui sport.

Dar, ceea ce a impresionat în mod plăcut, a fost faptul că cele trei întreceri erau realizări ale unor cluburi, inițiative care au scos în evidență posibilități neexploatate pînă acum în mod suficient de mișcarea noastră atletică.

Marile cluburi cu secții de atletism vor trebui să păsească cu mai mult curaj la astfel de acțiuni, dovedind prin spiritul de inițiativă, munca și pasiunea birourilor de secție și a antrenorilor, maturitatea organizatorică.

Mișcarea atletică românească are nevoie ca aceste forțe care sînt marile cluburi, să înțeleagă că secțiile lor de atletism trebuie încurajate în încercările de afirmare, pentru că prin aceasta se contribuie implicit la întărirea atletismului. Existența unor cluburi puternice și bine organizate este, de altfel, un vechi deziderat al atletismului nostru.

prof. Camil MORȚUN

CONCURSURI... REZULTATE...

■ În cadrul concursului internațional de atletism de la Berlin, organizat de clubul Dynamo, atleții români au obținut următoarele rezultate: la săritura în lungime, **Valeriu Jurcă** s-a clasat pe locul III cu 7,43 m (pe primul loc Klaus [illegible] cu 7,93 m), la 60 yarzi (54,86 m) fete, **Aura Petrescu** a ocupat, de asemenea, locul III cu 7,1 s (cel mai bun rezultat în cele 3 curse desfășurate a fost obținut de atleta engleză Della James, cu 6,9 s); **Dan Hidișoanu** a realizat 7,2 s la 60 yarzi garduri, clasîndu-se al patrulea (cîștigător, Raimund Bethge — 6,9 s), iar **Nicolae Perța** a concurat într-o singură cursă (7,6 s), fără a mai participa la următoarele.

■ CONCURSUL REPUBLICAN DE SELECȚIE LA CROS VA AVEA LOC, ÎMPREUNĂ CU CONCURSUL INTERNAȚIONAL DE CROS, LA PITEȘTI, ÎN ZIUA DE 9 MARTIE.

■ Sala „23 August" va găzdui simbătă, cu începere de la ora 15,30, faza pe Capitală a campionatelor republicane universitare de sală, a căror finală se va disputa la 8—9 martie.

(Urmare din pag. 1)

tului și al impotenței de a ieși valoric de sub granițele orașului.

Abia în acești 25 de ani de după Eliberare sportul tulcean și-a putut fixa adevăratele-i coordonate. La lupte, disciplină care continuă trinta și avea să devină tradițională, succesorul lui Palieff este antrenorul Geambașu. El are meritul de a fi adus echipa de greco-romane în divizia A. Iar Bacalu, fost campion la „78", a făcut meci nul cu tenacele Ciorcilă, om de lot. Acum, Zaharov a preluat ștafeta măiestriei în această disciplină a voinicilor. Boxul, cu Tamuris la cîrmă, a dat și el cîteva elemente valoroase, cum ar fi Constantin Dumitru, în al cărui palmares figurează și o victorie la Ciucă. Astăzi, Dumitru este marinar mecanic, dar n-a uitat sportul îndrăgit: activează neobosit ca arbitru. Atletismul, fără a fi îmbrăcat dimensiuni de masă, a relevat totuși cîteva elemente dornice de afirmare din rîndul cărora s-a desprins — ajungînd în lot — aruncătorul de greutate Ivanov. Fotbalul, situat, deocamdată, în „C", are, sub bagheta fostului internațional Lengheriu, toate șansele să cunoască nimbul succesului, cu un lot tînăr bine clădit fizicește, stimulat, se pare, spre autodepășire și de noua denumire a echipei, mai inspirată, mai sugestivă — Delta (fostă Stuful). La opțiuni pentru performanță se înscriu și baschetul, voleiul, handbalul și gimnastica, care au priorități în mediul școlar.

Am lăsat cu bună intenție la urmă sporturile pe apă, atuul orașului. Descoperiți cu prilejul curselor de mare fond pe Dunăre, vîslașii Tulcei și ai Deltei au schimbat arhaicele și greoaiele lotce pescărești cu modernele și suplele caiace și canoe cu care au adus României glorie eternă. Ismailciuc, Alexe, Aghei, frații Lipalit, Patzaichin, Ivanov și o fată, Irina Artimov — iată o „carte de vizită" fără egal. Tulcea și Delta, în speță, rămîn mai departe fieful celebrităților în sporturile pe apă, creuzetul selecției de noi minuitori neîntrecuți ai padelei și pagaiei. Iar existența unor centre în chiar cadrul natural al așezării va însemna un veritabil pasaj spre performanță — mai direct — al multor fii ai locurilor. Cînd, alături de Sulina și Tulcea, pe cele două brațe ale Deltei vor apare alte și alte centre nautice, primejdia unei crize de valori va dispare definitiv 10 olimpiade de acum încolo.

Fluxul spre mișcare, spre exercițiul fizic organizat, spre împlinire într-o disciplină sau alta a fost larg favorizată de puterea populară, prin amenajarea sau construirea a numeroase terenuri sau baze sportive. Ce avea pînă mai ieri orașul Tulcea? Doar un teren de fotbal, denumit impropriu stadion și care la prima burzuluire a norilor devenea cu totul impracticabil, fiind pardosit cu pămînt. Acum, prin grija organelor de stat și de partid, se ridică un imens complex sportiv situat pe coronamentul lacului Ciuperca și prevăzut cu un teren central de fotbal și o tribună pentru 15 000 de spectatori, o arenă pentru jocuri sportive, lupte și box (și aici o tribună de 1 000 locuri), adaptată și pentru nocturnă. Lucrările de fundații au și început, iar de luna viitoare se va declanșa construcția propriu-zisă, în ideea ca o bună parte a complexului să fie dată în folosință cu ocazia celei de a XXV-a aniversări a eliberării patriei.

Tot în primăvară, cu sprijinul Consiliului popular municipal, se vor amenaja terenuri de fotbal în vecinătatea fermei horticole și la „tabără", acoperindu-se astfel — integral — nevoile orașului. În curs de amenajare se află și arena „Mircea" (800 de locuri), împrejmuită și pardosită cu asfalt, la dispoziția amatorilor de jocuri sportive.

La Tulcea nu s-a pomenit vreodată de o hală de sport. Acum, iată, ea există, ridicată anul trecut și alcătuită din trei săli — pentru lupte (12×11), box (11,5×7,5) și jocuri (25×12,5). O dată cu noul an școlar, sportivii cei mai mici ai orașului vor beneficia și de sala de sport a Liceului nr. 1 (18×9). Perspectiva vizează și alte terenuri de fotbal, în exclusivitate pentru cei mici, în spatele Casei de cultură și în cartierul nou, precum și un bazin descoperit, pluttitor, ancorat pe malul lacului sportiv Ciuperca. Lucizi, dirigiuitorii sportului tulcean apreciază că natația poate deveni un atribut al orașului, o modalitate de a descoperi noi performeri. Și, poate, nu se înșeală.

Iată, schițate doar, la ce dimensiuni spectaculoase, și pe filon sportiv, se ridică Aegissus Caspianus astăzi. Sînt realități impresionante, împlinite într-o bună măsură, care evidențiază nu numai spiritul gospodăresc al edililor, ci și elanul creator al tineretului, atașat ferm de orînduirea noastră socialistă, care îi pune la îndemînă posibilități infinite de a-și vedea materializate și cele mai înaripate visuri!

În orașul de la porțile Deltei...

TRACTORUL A TRECUT DE RAPID!

Etapa restantă din cadrul diviziei A masculine, desfășurată miercuri, a programat cîteva meciuri-cheie.

POLITEHNICA TIMIȘOARA — PROGRESUL BUCUREȘTI 3—1 (9, —11, 13, 13). Întîlnirea nu a corespuns așteptărilor. Timișorenii — care au decepționat și în acest al doilea joc din retur — au obținut victoria doar datorită faptului că oaspeții au cedat cu ușurință finalurile seturilor al III-lea și al IV-lea (în care conduceau cu 11—8 și, respectiv, 13—6). Păunoiu a fost cel mai bun de la bucureșteni, dar scenele oferite (vociferări repetate) i-au adus dezaprobarea publicului, avertisment din partea arbitrului și observațiile antrenorului său. A condus corect C. Pitaru — Sibiu (*P. ARCAN*, corespondent principal).

TRACTORUL BRAȘOV — RAPID BUCUREȘTI 3—2 (—10, 12, —7, 8, 10). Așteptată cu viu interes, partida Tractorul — Rapid a oferit un spectacol atractiv, bun sub aspect valoric și pasionant ca evoluție a scorului. Cu un plus de concentrare — mai ales în ultimele două seturi, cînd Rapid conducea — și cu un blocaj mai atent și mai eficace, gazdele au realizat o victorie în egală măsură meritată și prețioasă. Au

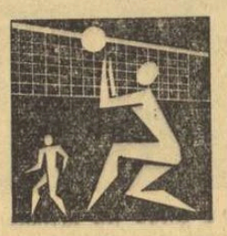

condus bine Gh. Borghide — Timișoara și V. Moraru — Cluj (*T. MANIU*, coresp.).

FARUL CONSTANȚA — PETROLUL PLOIEȘTI 3—1 (—6, 8, 14, 5). Gazdele au realizat o victorie deosebit de însemnată în lupta pentru puncte, dovedind totodată un plus valoric față de adversari. Au condus bine G. Enescu — București și P. Ionescu — Constanța (*L. BRUCKNER*, coresp.).

DINAMO BUCUREȘTI — POLITEHNICA CLUJ 3—0 (2, 6, 1). Partidă fără istoric, clujenii prezentîndu-se sub orice critică. Dinamo n-a fost obligată să forțeze nota în nici un moment din cele 35 de minute de joc efectiv. Conducătorul formației din Cluj mărturisea, de altfel, că Politehnica este mult sub nivelul echipei de la Liceul N. Bălcescu, care activează în campionatul școlar! Cum de a ajuns în A?!?

CELULOZA BRĂILA — POLITEHNICA GALAȚI 1—3 (—10, 12, —6, —9). Gălățenii au meritat victoria în fața gazdelor, deficitare la preluări, la blocaj și dublaje. A arbitrat bine *I. Armeanu* — București (*I. BALTAG*, coresp.).

VIITORUL BACĂU — STEAUA 0—3 (—13, —12, —12). Conform așteptărilor, meciul a fost viu disputat. Cel mai echilibrat a fost setul III, în care gazdele au refăcut un handicap serios, dar au cedat în final. (*I. IANCU*, coresp. principal).

CLASAMENT

1. Dinamo	13	12	1	38: 6	25
2. Steaua	12	11	1	33: 6	23
3. Poli. Gl.	13	10	3	31:15	23
4. Rapid	13	8	5	30:21	21
5. Tractorul	12	8	4	26:23	20
6. Poli. Tim.	13	6	7	26:27	19
7. Viitorul Bc.	13	6	7	24:26	19
8. Farul	13	5	8	18:30	18
9. Petrolul	13	4	9	19:29	17
10. Celuloza	13	3	10	15:34	16
11. Progresul	13	2	11	17:35	15
12. Poli. Cluj	13	2	11	11:36	15

ȘAHISTUL IDEAL AL VREMII NOASTRE

văzut de Mihail Tal

M. Tal și „calul său troian" (din „64" — Moscova)

Fostul campion mondial Mihail Tal este, fără îndoială, una dintre cele mai originale personalități ale șahului contemporan. Deși handicapat de o sănătate șubredă — din cauza căreia succesele sale sportive au scăzut, relativ, în ultimul timp — el a rămas același jucător fanatic, gata oricînd să ia parte la orice concurs, mare sau mic, să analizeze la nesfîrșit poziții interesante, să joace „blițuri", alimentîndu-și parcă vitalitatea din această superbă dăruire.

În timpul ultimului campionat al U.R.S.S., disputat recent la Alma-Ata, deși n-a jucat cu strălucirea așteptată de către numeroșii săi admiratori, Tal s-a aflat în centrul interesului general, fiind asaltat tot timpul cu cele mai diverse întrebări, atît de corespondenții de presă, cît și de amatori necunoscuți, doritori să capete un răspuns chiar de la „marele Tal".

Subiectele au fost foarte variate. Tal nu și-a dezmințit fantezia, dînd adeseori răspunsuri neașteptate și originale. Ca de obicei, una dintre temele abordate a fost aceea a posibilității mașinilor electronice de a juca șah la nivelul marilor maeștri. Credincios încrederii sale în capacitatea umană, Tal și-a exprimat din nou convingerea că nu este posibilă crearea unei astfel de mașini.

„Eu cred, a spus Tal, *că urmașii noștri, ca și noi, vor continua să prefere lupta directă în fața tablei de șah. Aceasta, desigur, nu exclude posibilitatea unor cercetări încununate de succes în domeniul programării nor mașini șahiste, dar, repet, sînt convins că nici un automat nu poate înlocui lupta pasionantă a șahiștilor, cu toate slăbiciunile și calitățile lor omenești. Nu sînt specialist în domeniul electronicii și mi-e greu să apreciez cît de departe se va ajunge în domeniul creării unei mașini de jucat șah și dacă ea va avea forța unui maestru sau mare maestru. Aci are cuvîntul doctorul în științe tehnice Mihail Botvinnik, care face cercetări în acest domeniu și este convins că studiile savanților vor fi încununate de succes."*

În legătură cu ideea străduinței umane de a crea o mașină care să joace șah ideal, Tal a fost întrebat care dintre marii șahiști din trecut sau de astăzi reprezintă pentru el perfecțiunea. Răspunsul lui Tal a fost surprinzător. El n-a dat un singur nume, ci a propus un super-mare maestru imaginar, întrunind multe și variate calități împrumutate diverșilorași ai șahului...

„Căutarea idealului, spune Mihail Tal, *nu poate înceta niciodată, deoarece prin însăși natura sa omul se desăvîrșește mereu, însușindu-și tot ceea ce au creat mai valoros generațiile precedente. Mă înclin în fața ginditorului Lasker, ale cărui idei depășeau cu mult limitele tablei de șah și nu-mi pot imagina șahul fără artistul Alehin. În ceea ce privește maeștrii de astăzi, îmi imaginez următoarea sinteză de calități pentru jucătorul ideal al secolului nostru: el ar trebui să aibă erudiția lui Botvinnik, eleganța lui Keres, să joace finalurile ca Smislov, să aibă dîrzenia lui Korcinoi, să fie universal ca Spasski, să aibă fantezia lui Bronștein și optimismul tineresc al lui Fischer. Și încă nu știu dacă modelul ar fi ideal..."* (Desigur, lipsește romantismul lui... Tal).

După cum se vede, super-marele maestru imaginat de Tal va putea înfrunta, probabil cu succes, super-mașina cibernetică a lui Botvinnik. Deocamdată, însă, aceasta este o problemă a viitorului.

ȘAH pentru TOȚI

MIC LEXICON ȘAHIST

FALKBEER Ernst (1819—1885). Unul dintre cei mai cunoscuți maeștri austrieci din secolul trecut. A fondat celebra revistă „Wiener Schachzeitung" (1855) și a analizat contragambitul care-i poartă numele. A ocupat locul II la turneul de la Birmingham, 1858.

FALKBEER (Contragambitul). Variantă prin care negrul nu acceptă Gambitul Regelui (1.e4 e5 2.f4 e:f4) ci oferă la rîndul său un contragambit, sacrificînd un pion prin *2...d5* (în loc de 2...e:f4). După 3.e:d5 e4! rezultă un joc foarte interesant, cu șanse egale. Contragambitul Falkbeer a fost mult analizat de către marele maestru Paul Keres, care a propus continuarea 4.d3 Cf6 5.Cd2! după care negrul trebuie să joace foarte exact pentru a egala.

FARAGO Paul — (n. 1886). Unul dintre cei mai remarcabili compozitori de studii contemporani, lider necontestat al șahului artistic românesc, inginerul Paul Farago a obținut în lunga și strălucita sa activitate o serie de succese de prim rang, obținînd numeroase premii I la mari concursuri în țară și în străinătate. Lucrările sale, deosebit de valoroase atît pentru șahul artistic, cît și pentru teoria finalurilor, sînt cunoscute și apreciate în lumea întreagă. Unul dintre studiile sale cele mai valoroase este următorul, distins cu medalia de aur la Olimpiada șahistă din 1936:

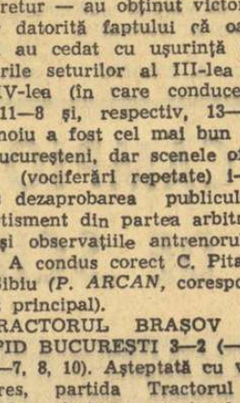

Albul începe și face remiză.

(Controlul poziției: Alb: Re6, Tb4, Pp.e2, h2. Negru: Rg5, Pp.a4, b3, b6, c4).

Opera șahistă a lui Paul Farago a fost apreciată prin decernarea titlului de maestru emerit al sportului, iar lucrările sale cele mai bune au fost publicate în culegerea „Idei noi în șahul artistic".

Soluția studiului de mai sus este (foarte pe scurt) următoarea: 1.h4+ Rh5 2.Rf5 c3 3.e3!! c2 4.Tc4 b2 5.Tc8 Rh6 6.Rf6 Rh7 7.Tc7+ Remiză

În 5 minute!

Poziția din diagramă prezintă o creație mai veche a marelui problemist sovietic K.A.L. Kubbel din Leningrad.

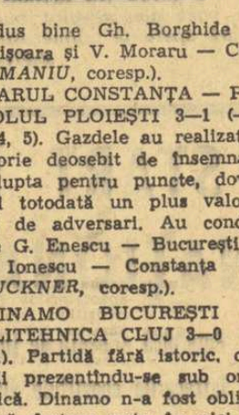

Deși pe tablă au mai rămas numai 7 piese și albul deține o superioritate de forțe decisivă, matul în 2 mutări nu este chiar atît de ușor de găsit. O indicație ajutătoare: dacă regele negru s-ar afla la b8, atunci calul negru e5 ar fi legat. Ce mat ar fi posibil în acest caz și în ce condiții?

Albul începe și dă mat în 2 mutări (Controlul poziției: Alb: Ra4, Tf6, Nh2, Cb4 Pb7. Negru: Ra7, Ce5)

SOLUȚIA. — Prin 1. Tf6—f1 albul apără pionul b7, dînd în schimb regelui negru cîmpul de fugă b6. Varianta principală survine după 1...Rb8. Acum calul ei este legat și devine posibil 2.Cc6 mat. La 1...Rb6 2.Ng1 mat. La orice mutare de cal, 2.b8D mat.

Rubrică redactată de **Sergiu SAMARIAN**

DE LA F. R. FOTBAL

1. Jocurile din „Cupa României" de la 5 martie 1969 vor începe la ora 15.

Jocul Oțelul Galați — Progresul București se dispută marți, 4 martie 1969, ora 15.

Jocul Muncitorul Schela Mare — Jiul Petroșeni se dispută pe terenul din Moreni.

2. Jocurile de divizia A din 9 și 16 martie a.c. vor începe la ora 15,30, iar cele din 23, 26 și 30 martie, la ora 16,00.

3. Jocurile din diviziile B și C vor începe la ora 11, cu excepția celor din divizia B, care vor fi prinse în programul Pronosport și care se vor disputa după-amiază, la orele fixate pentru jocurile de divizia A.

Echipele care doresc ca jocurile în organizare proprie să se dispute la alte ore decît cele stabilite de F.R.F., vor cere în scris aprobarea cu cel puțin 7 zile înaintea datei de disputare a jocului.

★

Biroul Federației Române de Fotbal a modificat termenul de prezentare a carnetelor de legitimare. Acest termen care prevedea pentru echipele divizionare B și C depunerea lor în 24 ore de la disputarea jocurilor, a fost dublat, în sensul că aceste carnete de legitimare pot fi depuse în termen de 48 de ore.

★

Se atrage atenția conducerilor secțiilor cu echipe în diviziile B și C că juniorii și jucătorii sub 23 ani, prevăzuți de regulament, trebuie incluși pe foaia de arbitraj și prezentați la începutul jocului pentru control.

POLITEHNICA BUCUREȘTI — VOINȚA 2-0 (1-0)

Stadionul Politehnica a găzduit întîlnirea amicală de fotbal dintre echipele bucureștene Politehnica (div. B) și Voința (div. C). Desfășurat pe un teren complet desfundat, jocul s-a terminat cu victoria studenților: 2—0. Au marcat Păiș (din 11 m) și Eftimescu.

A. PAPADIE și FL. SANDU—coresp.

CONSFĂTUIREA ANTRENORILOR BUCUREȘTENI

Mîine, de la ora 18,30, va avea loc, în sala Dinamo, o consfătuire a antrenorilor bucureșteni. Cu această ocazie, antrenorul federal *Vintilă Mărdărăscu*, va susține prelegerea intitulată *„Jocul cu sarcini duble și circulația jucătorilor în teren"*.

Clubul sportiv Rapid București organizează O CONSFĂTUIRE cu MEMBRII SĂI SUSȚINĂTORI

Consfătuirea va avea loc VINERI, 28 FEBRUARIE a.c., ORA 17, IN SALA DIRECȚIEI REGIONALE C.F.R. BUCUREȘTI (în clădirea Gării de Nord).

POT PARTICIPA:

— Toți membrii susținători — pe baza carnetului de membru;

— Reprezentanți (simpatizanți ai clubului) din întreprinderi și instituții, pe bază de delegație emisă de asociațiile sportive din unitățile respective;

— Împuterniciții colectivelor rapidiste existente, pe bază de delegații emise tot de asociația sportivă.

DIN PROGRAMUL CONSFATUIRII

— Reorganizarea comitetului de membri susținători;

— Aplicarea noului sistem de susținere materială a clubului;

— Informări și prezentarea unor obiective ale clubului.

Participă la consfătuire întregul lot al fotbaliștilor (divizia A și tineret-rezerve) echipei Rapid București, împreună cu antrenorii săi.

În încheiere, un program intitulat „Surprize rapidiste".

Post-restant

DOUĂ CAZURI

Tovarășe redactor,

Poate că de data aceasta scrisoarea mea ți se va părea cam la neobiect sau, în orice caz, atingînd un subiect mai puțin actual și, de aceea, cred, vei zice dumneata, mai puțin interesant, (asta, în presupunerea mea, optimistă, că cele de pînă acum au fost interesante). Te rog, totuși, să-mi acorzi atenția cu care m-ai obișnuit și ai să vezi că lucrurile nu stau chiar așa și că, deși — nu te speria! — mă voi referi la unii sportivi care ne-au părăsit de pe această lume, observațiile mele vor fi în destulă actualitate.

Ideea rîndurilor de față mi-a venit cînd, nu prea de mult timp, am citit cu sinceră uimire și amărăciune cele cîteva rînduri publicate de „Sportul" anunțînd moartea fostului internațional de fotbal, Corneliu Robe. Firește, gazetarii sportivi de astăzi — mă refer la marea lor majoritate — sînt din generații mai tinere și cei mai mulți dintre ei abia dacă au auzit cît se cuvenea să audă despre acest excelent, tenace și atît de elegant jucător, darmite să-l fi văzut jucînd la Olimpia sau la Unirea Tricolor. Explicabil, din acest punct de vedere, laconismul celor cîteva rînduri cu care am fost încunoștințați de dispariția lui Robe. Vreau să spun că nu aduc nici o vină nimănui că și de data aceasta, ca și altădată, tot numai cîteva rînduri ne-au stupefiat cu știrea plecării dintre vii a fostului campion național de box Ilie Petrescu. Dar, iute, eu mă gîndesc că și despre unul și despre celălalt s-ar fi putu să se scrie ceva-ceva mai mult. O să mi se spună, probabil, că singur am precizat cum că, gazetarii sportivi de astăzi nu l-au cunoscut nici pe Ilie Petrescu, nici pe Corneliu Robe și că, așa fiind, ei n-ar fi putut să scrie mai mult. Este adevărat. Dar Robe a jucat ani de zile la clubul din Obor alături de Steinbach și mă gîndesc că Steinbach — care a făcut cu succes și gazetăria sportivă — dacă ar fi fost solicitat ar fi putut să scrie multe amintiri frumoase despre fostul lui coleg de echipă.

Robe a jucat și în echipa noastră națională care — act temerar pe atunci — a reprezentat țara la primul campionat mondial, desfășurat la Montevideo. Cîte n-ar fi putut scrie despre Robe și — să zic — Jean Lăpușneanu, pățitul de atunci al națională noastre, fost și el, mulți ani de zile, gazetar sportiv și, deci, obișnuit cu scrisul.

Unul sau celălalt ar fi avut, sînt sigur, ce să scrie și frumos și interesant și cu iz documentar despre Robe, aducîndu-i, în felul acesta, un prinos binemeritat de recunoștință și reliefînd, în același timp, publicului cititor mai tînăr, figura unui sportiv de elită.

Eu așa zic.

Sau, ca să mă refer la Ilie Petrescu — boxerul despre care presa germană scria după un meci memorabil susținut cu formidabilul pugilist Heuser că i-a dovedit o rezistență mai mare decît Turnul Eiffel", — cîte cuvinte n-ar fi știut să așternă pe hîrtie — poate nițeluș cam stîngace, dar simțite, pornite din inimă — bunăoară Vasile Șerbănescu, prietenul și de atîtea ori partenerul lui de veleități sportive și de luptă electrizantă, entuziasmantă.

Constantin Cionoiu i-a fost coleg de antrenament din clipa-n care Ilie Petrescu a pus pentru prima oară piciorul în sala de pe strada Atelierului și pînă-n ziua cînd a abandonat boxul. Îl cunoștea ca pe un frate. Ce n-ar fi putut scrie și el despre prietenul și colegul său de sport!

Pentru toți ce-au însemnat în sportul nostru, pentru splendida lor activitate de ani și ani de zile, și Corneliu Robe și Ilie Petrescu (sau oricare alții care, la timpul lor, au osîrdit cu succes pe ogorul sportului), aveau, au încă, aș spune, dreptul la mai mult decît cele cîteva rînduri care ne-au informat despre mult regretata lor plecare dintre cei vii.

Eu așa văd lucrurile, tovarășe redactor.

Pe curînd al d-tale
V. T. RANU
p. conf.
c. grigoriu

fotbal

La Ploiești, adunarea generală a membrilor susținători

Azi, la Ploiești — în organizarea clubului Petrolul — are loc, de la ora 17,30, adunarea generală a membrilor susținători.

BALONUL E ROTUND

Farmecul stadionului cu atmosfera sărbătorească a jocurilor de fotbal (oficiale și neoficiale), cu jucătorii risipiți pe gazonul verde în goană după mingea pusă în dispută de arbitru, dar mai ales entuziasmul spectatorilor stîrnit, chiar înaintea primelor faze frumoase, iată ambianța de care îmi amintesc cu plăcere ori de cîte ori deschid și răsfoiesc albumul de amintiri al unor clipe trăite alevea...

LA PRIMA ÎNTÎLNIRE...

Inaugurînd această rubrică, la „Sportul", m-am gîndit să răspund cu această ocazie, pe de o parte, tuturor acelor prieteni, cunoscuți sau necunoscuți, care (vădit curioși) îmi pun azi întrebări ori de cîte ori mă găsesc în tribună, ce simt atunci cînd sînt eu însumi spectator și revăd imaginile care-mi sînt atît de familiare, iar pe de altă parte, intenționînd a vă face cunoscut, oficial — dacă mai este nevoie — că dragostea mea pentru acest sport, căruia i-am dedicat aproape 15 ani din viață, nu mă lasă să renunț la el, orice s-ar întîmpla.

De altfel, atașamentul pentru fotbal m-a animat și atunci cînd, după întreruperea activității de jucător, am devenit antrenor timp de 4 ani, după care, din motive de sănătate, am fost nevoit să-mi întrerup noua carieră care mă lega de fotbal.

În acest context, solicitarea ziarului „SPORTUL" vine să împlinească din punctul meu de vedere o necesitate pe care o resimțisem în ultima vreme în mod insistent. Este poate locul și în orice caz timpul să vă fac o confesiune: încă din copilărie, ascultînd cu interes propriu vîrstei comentariile lui Radu Vasilescu la radio, visam ca într-o zi să urmez același drum; gazonul verde m-a chemat mai întîi spre microfon și de-abia mai tîrziu spre cabinele jucătorilor. Așa-i că nu v-ați așteptat! Și totuși, acesta este adevărul. Cam tot pe atunci a avut loc și întîlnirea mea cu primul om care mi-a dezlegat tainele jocului cu balonul rotund, antrenorul Petre Steinbach. De el mă leagă cele mai frumoase amintiri, dar și bucuria proaspătă de astăzi de a colabora la aceeași rubrică, a sportului iubit în egală măsură, de fostul profesor și elevul său. Fotbalul, vedetă între attea minunate sporturi, căruia publicul spectator îi acordă favoarea sa la noi ca și în alte multe țări, îmi captează și acum toată dragostea mea pentru sport și de aceea doresc ca prin mijlocirea scrisului care mi-a rămas la îndemînă, să contribui la propășirea lui, la ridicarea sa calitativă, alături de celelalte, care deși mai puțin ajutate, au adus valoroase satisfacții internaționale opiniei noastre publice.

Mă voi strădui să fiu obiectiv și exigent, prezentînd cititorilor adevărul, dincolo de pasiunile ce mai pot exista la un fost jucător și, în mai mare măsură, printre unii suporteri prea înflăcărați.

Cu riscul de a-i supăra — poate — pe jucători, antrenori sau alți factori cu răspundere în fotbal, îmi voi îngădui, cu dreptul celui mai vîrstnic față de primii și cu experiență pe terenul de sport, față de ceilalți, să le atrag atenția, atunci cînd voi înregistra abateri de la normele ce se impun în sport, mai ales cînd acesta este cel mai adulat dintre toate.

Poate că minuirea condeiului nu-mi va reuși tot atît de bine ca driblingul sau deposedarea adversarului, ceea ce nu înseamnă însă că nu mă voi strădui s-o fac cu o dîrzenie egală cu cea desfășurată în terenul de joc de-a lungul unei cariere care mi-a adus multe satisfacții.

Pe curînd, dragi cititori, direct în problemă...

Valeriu CALINOIU
maestru emerit al sportului

La un corner, executat la poarta oaspeților, Lupescu reia, cu capul, peste bară. Fază din meciul Rapid — Dukla Banska Bystrica. Foto: V. BAGEAC

RAPID — DUKLA BANSKA BYSTRICA 1-0 (1-0)

Cu toate că ieri frigul și ninsoarea și-au făcut simțite din nou prezența la București, aproximativ 5 000 de „suporteri" ai Rapidului au venit la Giulești, pentru a urmări meciul cu formația cehoslovacă Dukla Banska Bystrica (locul 6, în campionatul primei divizii). Terenul, acoperit cu un strat gros de zăpadă (10—15 cm), nu a permis celor două echipe să... joace fotbal, ci doar să facă verificarea potențialului lor fizic. Din acest punct de vedere, atît Rapidul cît și Dukla s-au prezentat bine pregătite, menținînd, pe tot parcursul celor 90 de minute, un ritm de joc alert.

Cea mai frumoasă fază a meciului — golul lui Mazurachis — s-a petrecut în min. 24. Atacantul giulețean a trecut în viteză de Dancik, l-a fentat pe Chovan și a trimis cu stîngul în gol.

Arbitrul Constantin Petrea nu a acordat — pe bună dreptate — în prima repriză golurile înscrise de Petras (pentru motiv de ofsaid) și Lupescu (fault la portar).

În min. 86 Mazurachis și Kollar au fost eliminați de pe teren.

RAPID: Rămureanu — Lupescu, Motroc, Dan, Greavu (min. 65 Ștefan), Dinu, Dumitru (min. 70 Pop), Năsturescu, Adam (min. 70 Angelescu), Mazurachis, Petreanu (min. 46 Codreanu).

DUKLA: Burik — Ciugel (min. 46 Kollar), Chovan, Dancik, Iutku, Skovorpar, Deak, Medrid, Petrovici, Petras, Sarisky.

S-au remarcat Motroc, Dan, Dumitru, Mazurachis (cel mai bun de pe teren), Burik, Iutku, Medrid.

Excelent arbitrajul brigăzii bucureștene formată din Constantin Petrea (centru), Dumitru Isăcescu și Marcel Buza.

DUMITRU VIȘAN

★

ALTE REZULTATE:

VAGONUL — SPARTAK SUBOTICA 1—0 (0—0).

F. C. ARGEȘ — POIANA CÎMPINA 5—0 (2—0).

STEAGUL ROȘU — CHIMIA FĂGĂRAȘ 2—0 (1—0).

MINERUL BAIA MARE — C.I.L. GHERLA 4—0 (2—0).

ESTE ECHITABIL ACTUALUL PROGRAM AL ÎNTRECERILOR CICLISTE LA J. O.?

Lumea ciclismului, dramatică prin efortul incredibil la care-și supune eroii, fantastică, explozivă, aureolată de un nimb legendar, intră într-o eclipsă evasitotală atunci cînd vine vremea examenului olimpic. Se așează ca un școlar cuminte, timid și deferent în fața dascălului cu echelari și privire incruntată, se pierde în grupul mediocrilor, privește cu invidie la premiantul cu cunună — atletismul.

Se pare, însă, că momentul acesta penibil nu-i deranjează pe diriguitorii de astăzi ai ciclismului internațional. Nu și-au pus nici un moment întrebarea „de ce sportul cu pedale nu stîrnește la J.O. și nici la „mondiale" interesul major al spectatorilor?". Dacă ar fi existat o cît de mică frămîntare în această direcție, răspunsul ar fi fost ușor de aflat. Privind programul disputelor cicliste de la J.O. ieșe în evidență neconcordanța dintre ponderea ce se acordă velodromului și cea pe care o are, în realitate, în lumea ciclismului. La J.O. sînt programate 5 PROBE DE PISTĂ (1 000 m cu start de pe loc, viteză, tandem viteză, urmărire individuală și urmărire pe echipe, deci probe tehnice) și numai DOUĂ DE ȘOSEA (circuit fond individual și 100 km contratimp pe echipe). În realitate, popularitatea șoselei este de 20 de ori mai mare decît cea a pistei!

Programîndu-se numai probe tehnice la velodrom se diminuează interesul spectatorilor, iar în ceea ce privește întrecerile de șosea, probele admise sînt fie de hazard (circuitul individual), fie de natură să nu intereseze prea multe țări, deoarece rareori se organizează (și atunci numai pentru verificarea echipelor în vederea J.O. sau C.M.) întreceri de 100 km contratimp pe echipe. Inechitatea evidentă, alegerea unor probe care nu suscită interesul spectatorilor și, uneori, nici al cicliștilor, iată care sînt — după părerea noastră — cauzele care determină actuala situație a ciclismului la Jocurile Olimpice. Pentru a vedea care este părerea unor specialiști, ne-am adresat prof. NICOLAE OȚELEANU, prof. ILIE ISTRATE și arbitrului OCTAVIAN AMZA cu următoarele întrebări:

- **Răspund la întrebările „Sportului" trei cunoscuți tehnicieni ai sportului cu pedale: prof. N. Oțeleanu, Oct. Amza și prof. I. Istrate**
- **Propunem F. R. Ciclism să întocmească un studiu pe care să-l înainteze la U. C. I. și C. I. O.**

1. PROGRAMUL ÎNTRECERILOR CICLISTE DE LA JOCURILE OLIMPICE REFLECTĂ DEZVOLTAREA ACTUALĂ A CELOR DOUĂ RAMURI (ȘOSEA ȘI PISTA) ȘI PONDEREA LOR ÎN ACTIVITATEA GENERALĂ A SPORTULUI CU PEDALE?

2. ÎN CEEA CE PRIVEȘTE PROBELE DE PISTĂ, SÎNT ELE CELE MAI POPULARE, CELE MAI INTERESANTE?

3. LA ȘOSEA, ÎNTRECEREA INDIVIDUALĂ DE FOND SOLICITĂ PARTICIPANȚII LA UN EXAMEN COMPLEX AL PREGĂTIRII ȘI CALITĂȚILOR?

Iată răspunsurile primite:

Prof. NICOLAE OȚELEANU — membru al ASOCIAȚIEI INTERNAȚIONALE A ORGANIZATORILOR DE CURSE CICLISTE (A.I.O.C.C.):

1. Nu, în momentul de față este anacronic.

2. Sînt pentru probe spectaculoase (cursă italiană în 4, adițiune de puncte etc.) pentru că un „omnium" care să cuprindă: o probă de fond (180—200 km), un circuit (adițiune de puncte) și un contratimp individual sau o etapă de munte. Pe baza unui punctaj stabilit prin regulament, să se atribuie celui ce întrunește cel mai mare număr de puncte TITLUL DE CAMPION OLIMPIC DE CICLISM. Actualul sistem de desfășurare a întrecerii de fond la Jocurile Olimpice și la Campionatele Mondiale desemnează campionul zilei și nu pe cel al ciclismului amator. De multe ori ziariștii numesc această probă „o loterie" și nu sînt departe de adevăr.

3. Consider că ar fi necesar să se organizeze cele pot înfățișa frumusețea ciclismului, pot atrage atenția tineretului. Apoi, să nu uităm că velodromurile costă importante sume de bani. Ele nu vor putea să devină rentabile decît dacă întrecerile organizate vor putea atrage un mare număr de spectatori. Numai cu probe tehnice nu se va face o bună propagandă ciclismului de pistă și aceasta va fi — evident — în defavoarea velodromului.

Prof. ILIE ISTRATE — președintele colegiului central al antrenorilor din F. R. CICLISM:

1. Evident, pista este favorizată, atît la Jocurile Olimpice, cît și la Campionatele Mondiale. Întrecerile de șosea dețin, în momentul de față, o pondere covîrșitoare

2. Opinia mea este că ar trebui să rămînă toate cele 5 probe de pistă în programul J.O. Probele tehnice sînt cele mai nimerite pentru a scoate în evidență adevărata valoare a ciclismului. Desigur, pot fi incluse și probe de spectacol. Ele nu oferă însă condiții egale de evoluție tuturor sportivilor și, din această cauză, pot da naștere la nedreptăți. Prin diminuarea programului întrecerilor de velodrom la J.O. și C.M. s-ar da o lovitură — poate fatală — ciclismului de pistă. Fără îndoială, nimeni dintre cei ce îndrăgesc sportul cu pedale n-ar dori un astfel de lucru.

3. În ceea ce privește șoseaua, după părerea mea s-ar putea lua exemplu de la gimnastică. Mă gîndesc că UN PROGRAM DE 3—4 PROBE (contratimp, individual, criteriu — cu clasament și pe echipe, o probă de cățărare și un circuit cu adițiune de puncte), LA FIECARE ACORDÎNDU-SE SEPARAT TITLUL DE CAMPION OLIMPIC și, prin însumarea punctajului general, conferindu-se celui mai bun la totalul probelor TITLUL DE CAMPION ABSOLUT — ar fi cel mai nimerit pentru actuala dezvoltare a ciclismului de fond. Probele amintite ar constitui un examen complex și ar curma marele număr de abandonuri. Nu sînt convins de utilitatea probei de 100 km contratimp pe echipe.

OCTAVIAN AMZA — arbitru internațional al UNIUNII INTERNAȚIONALE DE CICLISM (U.C.I.):

1. Programul, întocmit cu mulți ani în urmă, reflecta — atunci — situația existentă în ciclism. Velodromul era en vogue și, în mod firesc, putea constitui capul de afiș al întrecerilor de la J.O. și C.M. Să nu uităm că velodromul are 12 probe oficiale, pe cînd șoseaua numără numai 5. Tradiția programului de la primele ediții ale J.O. s-a menținut. Este, însă, evident că, între timp, în ciclism s-au produs unele schimbări. Întrecerile de șosea sînt mult mai populare și, fără îndoială, ar merita să fie mai bine reprezentate în programul celei mai mari confruntări internaționale a sportului amator.

2. Probele de pistă din programul J.O. sînt probe tehnice, astfel că nu poate fi vorba de popularitate decît în rîndurile (restrînse) ale tehnicienilor. În ceea ce privește tandemul, el este puțin utilizat și în întrecerile pe plan național, oricum mult mai puțin decît o serie de probe care au și atuul spectacolului: ștafeta (americană) sau adițiunea de puncte. Ar trebui însă făcută și remarca că probele tehnice sînt singurele care atestă valoarea intrinsecă a sportivului și că acesta este un lucru deosebit de important. Deci, ei nu trebuie excluse

3. Nu. O probă de șosea la C.M. sau J.O. trebuie să se dispute pe un traseu cu diferențe de nivel, cu porțiuni de plat și coborîri dificile. Cred că includerea unei probe contra-cronometrului se impune. De asemenea, s-ar putea institui TITLUL DE CAMPION ABSOLUT, la care să concure un complex de probe: fond-bloc, contra-cronometrului și criterium.

Ținînd cont de răspunsurile pe care le-am primit de la cei trei cunoscuți tehnicieni — membri ai biroului F.R.C. — sugerăm federației noastre de specialitate să întocmească un studiu pe care să-l înainteze Federației Internaționale de Ciclism Amator (F.I.A.C.) și Uniunii Internaționale de ciclism (U.C.I.), iar cu sprijinul Comitetului Olimpic Român, și Comitetului Olimpic Internațional (C.I.O.).

Hristache NAUM

MEXICO 68 COMENTARII OLIMPICE

Preludii la întîlnirea cu echipa de tineret a Italiei

În vederea jocului de la 16 aprilie, cu Italia, antrenorii lotului de tineret (Dincă Schileru și Dumitru Teodorescu) au convocat marți și miercuri la București pentru un prim trial mai mulți jucători. Printre aceștia: *Moldovan, Codrea, Crețu* („U" Cluj), *Baumgartner, Popovici* (Crișul), *Iordănescu, Manea, Ciugarin* (Steaua), *Niculescu, Țană, Bălan* (Univ. Craiova), *Marica, Moldovan, Doru Popescu* (Dinamo București), *Brîndescu* (U.T.A.), *Schwartz* (C.S.M. Sibiu), *Tudori, Diaconu* (Politehnica Galați), *Lucaci* (A.S.A. Tg. Mureș), *Decu* (Progresul), *Savu* (Politehnica București). Ieri lotul de tineret urma să joace un meci de verificare cu Steaua, dar din cauza timpului nefavorabil întîlnirea n-a mai avut loc. O nouă verificare este programată pentru ziua de 19 martie.

LOTO-PRONOSPORT

BULETINUL RECORDMANULUI PREMIILOR PRONOSPORT

La concursurile Pronosport se înregistrează săptămînă de săptămînă premii mari Astfel, după premiile obținute de Pavel Sabău din Baia-Mare — 77.226 lei la 2 I, Mircea Ciobanu din Orașul Gh. Gheorghiu-Dej — 79,415 lei la 19 I — și Dimitrie Ciolac — 91.837 lei la 26 I, la concursul Pronosport nr. 8 din 23 februarie 1969, participantul Moraru Ion din Mediaș, str. Alexandru Vlahuță nr. 47, a jucat un buletin combinat 50% și a obținut premii în valoare de 104 628 lei.

Buletinul jucat de recordmanul premiilor Pronosport din acest an arată astfel:

Buletin nr. 2.451.134. Borderou nr. 414.479, poziția 40, jucat la agenția 32—19.

I: 1, 2; II: X; III: 1; IV: 1, X; V: 1, 2; VI: X; VII: 1; VIII: 1; IX: 1; X: 1, X; XI: 1, X; XII: 1; XIII: 1, X.

Indice de control: 0—6—7. 64 variante, 32 (50%) = 96 lei.

Avînd toate rezultatele exacte, buletinul a obținut: 1 premiu I, 6 premii categoria a II-a și 15 premii categoria a III-a. Firește, această performanță reprezintă un stimulent pentru participanții la concursul de duminică.

Numerele extrase la concursul Pronoexpres nr. 9 din 26 februarie 1969:

EXTRAGEREA I:
6 27 11 16 44 2
FOND DE PREMII: 455 853 lei.

EXTRAGEREA a II-a:
18 24 29 15 13 11 33
FOND DE PREMII: 373 669 lei.

Premiile întregi și sferturi de la tragerea LOTO din 21 februarie 1969:

EXTRAGEREA I: Categoria a II-a: 4 variante a 21 461 lei și 5 variante a 5.365 lei; a III-a: 128 a 1 027 lei și 73 a 256 lei; a IV-a: 380 a 438 lei și 193 a 109 lei; a V-a: 955 a 208 lei și 500 a 52 lei.

Report categoria I: 75 115 lei.

EXTRAGEREA a II-a: Categoria A: 1 variantă a 93 527 lei întreg; categoria B: 1 a 62 352 lei și 2 a 15 588 lei; categoria C: 4 a 13 856 lei și 11 a 3 464 lei; categoria D: 880 a 100 lei și 1 686 a 25 lei.

Premiul de categoria A a revenit participantei KEUL MARTHA din Dumbrăveni — jud. Sibiu, iar premiul de categoria B întreg a revenit participantei CHELNER ANETA din București.

Actualitatea internațională

Trimisul nostru special, VALERIU CHIOSE, transmite:

LA LJUBLJANA ESTE ORA HOCHEIULUI:

● Grupa B a C.M. a înregistrat un salt valoric ● Ce loc va ocupa echipa României?
● Comentarii despre evoluția hocheiștilor români ● Mari surprize în grupa C

LJUBLJANA, 26 *(prin telefon).* — Ar fi o exagerare, poate, să spun că acest cochet oraș al Sloveniei este, în zilele mărțișorului nostru, capitala hocheiului mondial. Socotesc o asemenea afirmație puțin exagerată pentru că aci se vor desfășura, începînd de vineri, jocurile grupei B a campionatului mondial, ceea ce — sincer vorbind — este cu totul altceva decît grupa A, grupa acelor echipe care la fiecare început de primăvară ne țintuiesc fascinați în jurul televizorului.

Și, totuși, în decorul de iarnă specific hocheiului, cu care m-a întîmpinat Ljubljana în această dimineață, sportul cu crosa și cu pucul constituie subiectul la ordinea zilei. Afișele competiției ocupă cele mai mari și mai centrale poziții publicitare, discuțiile au ca principal subiect apropiatele partide din spațioasa și moderna sală Tivoli, iar în coloanele ziarelor se acordă cu generozitate spații largi acestui eveniment sportiv. Deoarece, în ultimă instanță, disputa din grupa B a C.M. trebuie socotită ca un eveniment de seamă în lumea sportului mondial. Argumente pentru a nu considera această afirmație ca o exagerare sînt destule. Să notez, în această ordine de idei, că la această întrecere se vor alinia selecționatele R.D. Germane și R.F. a Germaniei, a căror prezență în grupa A a C.M. nu a fost nici de circumstanță, și nici sezonieră. Iată, așadar, un prim element ce îngroașe tenta valorică a disputei, la care aș mai adăuga faptul că alături de aceste două formații se înscriu în lupta pentru primele locuri, echipe ca cele ale Norvegiei și Poloniei, și ele cunoscute și apreciate pe plan european prin numeroase și semnificative victorii.

Apare, deci, clar în acest context că sarcina hocheiștilor români nu este de loc ușoară, urmînd ca ei să se străduiască să mențină cel puțin locul (IV) ocupat la J.O. de la Grenoble. Reprezentativa română, ale cărei principale adversare în această luptă sînt selecționatele Norvegiei, Poloniei, Iugoslaviei și — surprizele nu pot fi de loc excluse! — Austriei, este cunoscută la Ljubljana. Cunoscută și apreciată, aș preciza, de vreme ce azi (n.r. ieri) majoritatea cronicarilor iugoslavi, comentînd partida de luni, în care formația țării gazdă a învins pe cea a României, apreciază victoria ca surprinzătoare și avertizează pe jucătorii din națională iugoslavă să nu pună prea mare preț pe rezultatul unui meci în care (citez): *„...românii au jucat tot timpul într-un ritm de antrenament, menajîndu-și forțele în vederea startului, dificil pentru ei, din campionatul mondial"*. În ciuda acestor aprecieri, delegația noastră este, totuși, afectată de înfrîngere. Cu atît mai mult, cu cît după aprecierile antrenorilor, ea este nemeritată, fiind, în special, consecința unor elementare greșeli de apărare. Tocmai de aceea antrenorul V. Nowacek a lucrat marți și miercuri în cadrul a patru antrenamente la organizarea defensivei, urmînd ca joi hocheiștii români să aibă zi de refacere în vederea seriei infernale de patru partide cu care ei încep disputa, întîlnind succesiv Polonia, R.F.G., R.D.G. și Norvegia.

Copios sînt comentate aci și rezultatele din grupa C, care, după cum se știe, a început luni în orașul Skoplje. După surprinzătoarea victorie a hocheiștilor bulgari în fața celor niponi, cei 130 de ziariști, radio și telereporteri prezenți la Ljubljana au înregistrat și discutat pe larg un alt scor neașteptat: *Ungaria — Bulgaria 5—3 (2—1, 2—2, 1—0).* Așa că, adăugînd și alte două rezultate: *Japonia — Danemarca 11—1 (1—1, 5—0, 5—0), Elveția — Olanda 8—0 (2—0, 3—0, 3—0),* reiese că doar Elveția este neînvinsă, acumulînd 4 puncte, în timp ce Japonia, Bulgaria, Olanda și Ungaria (în ordinea golaverajului) au cîte 2 puncte. Danemarca este pe ultimul loc, fără nici un punct. Deci, și în grupa C — mari surprize. Ce ne va rezerva, atunci, grupa B, începînd de vineri? Să sperăm că, în ce ne privește, vor fi plăcute!

FILMUL OFICIAL AL J.O. — ÎN PREMIERĂ LA CANNES

PARIS, 26. — Filmul oficial al Jocurilor Olimpice de vară, desfășurate în octombrie 1968 la Ciudad de Mexico, va fi prezentat în premieră mondială în cadrul Festivalului cinematografic de la Cannes, în cursul lunii iunie.

Filmul, realizat în regia lui Roberto Isaac (fost campion de înot al Mexicului) va avea șase ediții diferite, în funcție de zona geografică unde va fi prezentat.

Austriaca Trixi Schuba — „campioana absolută a figurilor impuse" — primește un sărut din partea antrenoarei sale, Hilde Appeltauer, după a treia figură. La următoarea, însă, ea avea să fie egalată de Gaby Seyfert... Telefoto: A. P.-AGERPRES

FAVORIȚII OCUPĂ PRIMELE LOCURI ÎN PROBA IMPUSELOR

COLORADO SPRINGS, 26 *(Agerpres).* — În proba de perechi a campionatelor mondiale de patinaj artistic, după figurile obligatorii, conduce cuplul sovietic Rodnina - Ulanov cu 104,9 p. Urmează, în ordine: Belousova - Protopopov (URSS) 103,3 p, Moskvina - Mîșin (URSS) 102,5 p, frații Kauffman (SUA) 101,7 p, Steiner - Walter (RDG) 100,6 p.

În proba feminină individuală, după 4 figuri obligatorii, pe primul loc se află Gabriele Seyfert (RDG) și Beatrix Schuba (Austria) cu cîte 729 p fiecare, urmate de Hanna Mașkova (Cehoslovacia) și Zsuzsa Almassy (Ungaria) cu cîte 688 p.

Așii rachetei prezenți în toate marile turnee

LONDRA 26 (Agerpres). — După lungi discuții, conducătorii principalelor federații naționale de tenis și reprezentanții grupurilor profesioniste au ajuns la un acord, privind participarea celor mai mari ași ai rachetei la turneele open din acest an. Între altele, profesioniștii au fost nevoiți să accepte clauze de a nu refuza participarea la nici unul din cele patru mari turnee open ale anului: campionatele internaționale ale Franței, Angliei, S.U.A. și Australiei.

TURNEUL DE ȘAH TALLIN '69

MOSCOVA 26 (Agerpres). — După trei runde, în turneul internațional de șah „Tallin '69", în frunte se află Stein, Arulaid și Nei cu cîte 2 ½ puncte fiecare. La o jumătate de punct urmează Keres, Gufeld și Gipslis. *Iuliu Szabo (România)* a totalizat un punct în trei runde. El a remizat cu Keres în prima rundă, a pierdut apoi la Tarve (U.R.S.S.) și a remizat cu Böök (Finlanda).

21 DE ȚĂRI PREZENTE LA C. M. DE LUPTE

BUENOS AIRES 26. — Campionatele mondiale de lupte libere și lupte greco-romane vor începe la 1 martie la Mar del Plata (Argentina) și vor reuni sportivi din 21 de țări, printre care Austria, Bulgaria, Canada, Cuba, Iran, Japonia, Mexic, ROMÂNIA, S.U.A., U.R.S.S. și Argentina.

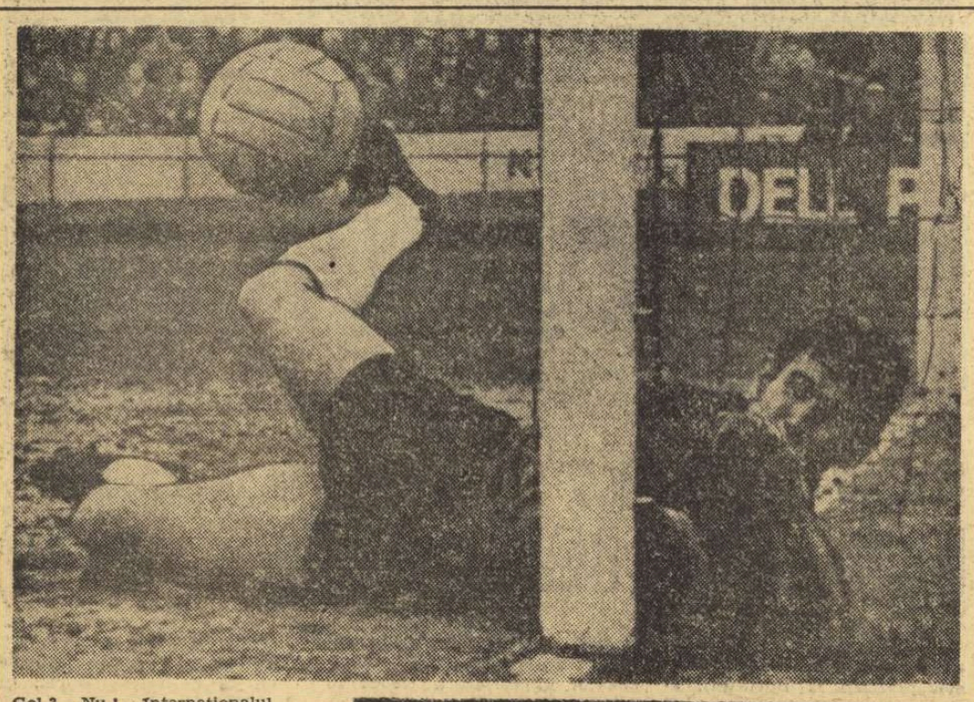

Gol? Nu! Internaționalul Peter Bonetti, portarul echipei engleze a plonjat greșit, dar în ultimă instanță, cu un reflex demn de remarcat a salvat golul cu piciorul drept!

• fotbal pe glob • fotbal

VICTORIE DIFICILĂ LA TRNAVA

SPARTAK — A. E. K. 2-1 (2-0)

TRNAVA, 26 *(prin telex, de la corespondentul nostru).* — În sferturile de finală ale „C.C.E.", la Trnava, echipa locală Spartak a dispus cu 2—1 (2—0) de A.E.K. Cei 20 000 de spectatori au asistat în prima repriză la o puternică dominare a gazdelor care au marcat prin Jarabek (min. 23) și Kabat (min. 43). După pauză jocul s-a echilibrat și fotbaliștii greci — care au lăsat o foarte bună impresie — au reușit să înscrie prin Sevastopoulos. (Unul dintre fundași a executat o lovitură liberă de la 20 m. Mingea s-a lovit de bară revenind în piciorul lui Sevastopoulos, care a înscris imparabil). Arbitrul elvețian Kost a condus următoarele formații:

SPARTAK: Geryk — Dobias, Majernik, Jarabek, Hagara, Hrusecky, Kuna, Martinkovici, Svec, Fandel, Kabat.

A.E.K.: Konstantinidis — Kefalidis, Stahopoulos, Vasiliu, Balopoulos, Kerafeskos, Stamatidis, Skevofilas, Papaioanu, Nikolaidis, Sevastopoulos.

Returul va avea loc la 12 martie, la Atena.

Jan SOKOL

Manchester United — Rapid Viena 3-0 (1-0)

Aseară, la Manchester, în „Cupa campionilor europeni", echipa locală, Manchester United a susținut primul meci din cadrul sferturilor de finală cu Rapid Viena. Meciul s-a încheiat cu rezultatul de 3—0 (1—0).

În meci amical la Split

Iugoslavia — Suedia 2-1 (2-1)

Echipa Iugoslaviei a susținut, ieri, la Split primul său meci internațional din acest an. În joc amical, fotbaliștii iugoslavi au dispus cu 2—1 (2—1) de reprezentativa Suediei. Golurile învingătorilor au fost marcate de Musemici în min. 8 și 32, respectiv Magnusson.

Importantă ședință pentru viitorul campionat european

La 24 și 25 aprilie va avea loc la Viena o ședință a U.E.F.A., în care se vor alcătui prin tragere la sorți grupele preliminarii ale viitorului campionat european de fotbal. După cum se știe meciurile preliminarii vor începe anul viitor. Cu acest prilej se va discuta și sistemul de desfășurare a turneului final. În cazul că un meci se termină nedecis și după prelungiri nu se va mai recurge probabil la tragere la sorți, ci se vor executa un anumit număr de lovituri de la 11 m.

În Cupa Orașelor Tîrguri:

Ujpesti Dozsa, în sferturile de finală

Echipa Ujpesti Dozsa s-a calificat cu emoții în sferturile de finală ale C.O.T. Ieri, la Budapesta ea a terminat la egalitate: 2—2 (0—2) cu Legia Varșovia! Gazdele au egalat printr-un gol marcat de Solymossi, din penalti. (În tur, Ujpesti Dozsa cîștigase cu 1—0).

Viitoarea adversară a formației maghiare va fi Leeds United.

telex - radio - telefon

În meci pentru „Cupa campionilor europeni" la volei (feminin), echipa poloneză Start Lodz a învins, cu 3—0, formația Paris Université Club.

■

Proba de slalom special din campionatul mondial de schi profesionist, care se desfășoară în Japonia, a revenit, surprinzător, japonezului Tsuneo Noro, care l-a învins, cu 37 de sutimi de secundă, pe francezul Adrien Duvillard. Pe locul 3 s-a clasat austriacul H. Leitner, iar pe locul 4, Leo Lacroix.

■

Anglia va prezenta un lot de 11 sportivi la Jocurile europene atletice de sală, ce vor avea loc în zilele de 8 și 9 martie, la Belgrad. Din lot fac parte, printre alții, Colin Campbell, Sue Scott, Alan Pascoe, Mike Bull, Bob Adams.

■

Pilotul american Jerry Gleason, recordman mondial la bărci cu motor, s-a accidentat mortal în timp ce încerca un nou tip de motor la Long Beach (California).

■

Cu prilejul unui concurs de natație, desfășurat în piscina acoperită din Geneva, proba de 100 m liber masculin a fost cîștigată de Strasser (Elveția) în 57,0. Proba de 100 m spate s-a încheiat cu victoria francezului Pedrolleti, în 1:05,3. Cehoslovacul Littera s-a clasat pe primul loc în cursa de 100 m bras cu 1:13,4.

■

În vederea campionatelor mondiale de tenis de masă ce vor avea loc între 17 și 24 aprilie la München, federația suedeză de specialitate a selecționat următorul lot: **masculin:** Hans Alser, Kjell Johansson, Bo Persson, Karl Bernhardt, Rolf Andersson, Stellan Bengtsson, Bjoern Niedert, Bengt Levin; **feminin:** Marita Niedert, Eva Johansson, Lena Andersson, Gunel Henriksson.

■

Proba feminină de slalom uriaș din cadrul concursului de schi de la Bear Valley (California) a fost cîștigată de Barbara Cochran, cu timpul de 1:33,85.

■

La Cracovia s-a desfășurat un meci internațional de box între echipa locală Wisła și formația iugoslavă Dinamo Pancevo. Întîlnirea s-a încheiat la egalitate: 10—10.

Trimisul nostru special la C. M. de biatlon, PAUL IOVAN, transmite:

În așteptarea primului start

ZAKOPANE, 26 *(prin telefon).* — Splendida stațiune poloneză de iarnă *Zakopane* găzduiește, începînd de joi, campionatele mondiale de biatlon ale echipelor de seniori și de tineret. Sînt reprezentate la această ediție 14 țări, dintre care 10 prezintă echipe pentru ambele categorii: *Finlanda, Cehoslovacia, R.F. a Germaniei, Norvegia, Suedia, R.D. Germană, Italia, U.R.S.S., Polonia* și *România, S.U.A., Elveția, Japonia* și *Franța* vor prezenta la start doar formațiile de seniori. Este de subliniat faptul că *Italia* și *Japonia* participă pentru prima oară la aceste întreceri, fapt care constituie o dovadă elocventă asupra răspîndirii acestui frumos dublu sport, iar debutul nipon constituie un plus de interes.

O problemă dificilă pentru participanți o va constitui, în orice caz, zăpada, care este foarte moale, lapovița dominînd în ultimele zile întreaga zonă muntoasă din care face parte *Zakopane*. Speranțele sînt legate de gerul nocturn, singurul în măsură să contribuie la sporirea vitezei de alunecare a schiorilor.

S-au efectuat tragerile la sorți ale probei individuale de tineret. Tinerii biatliniști, care vor lua startul joi, la ora 12, vor parcurge 15 km și vor efectua 3 trageri. Românii au următoarele numere de start: *V. Fontana* 1, *D. Soiu* 18, *I. Mîrzea* 22. Vor lua startul 30 de concurenți.

Fără îndoială, însă, probele seniorilor polarizează interesul gazetarilor prezenți. Cu prilejul unei conferințe de presă a Comisiei de organizare, s-au făcut și pronosticuri de către ziariști, rezerva fiind însă la ordinea zilei... În general, majoritatea sufragiilor se îndreaptă spre sovietici și spre scandinavi, dar, ceea ce n-a putut decît să ne bucure, mulți au afirmat că nici clasarea românilor pe locuri fruntașe n-ar constitui o surpriză. Iar faptul că o asemenea părere a fost exprimată chiar de președintele *U.I.P.M.* (Uniunea Internațională de Pentatlon Modern, din care face parte și biatlonul), generalul de brigadă *Sven Thofelt (Suedia)*, fost campion olimpic cu ani în urmă, îi dă greutate în plus.

În cadrul Congresului *U.I.P.M.*, care a avut loc aici, s-a hotărît, printre altele, ca în anul 1970, organizarea C.M. să fie atribuită *Suediei*, iar în 1971 (ca urmare a retragerii candidaturilor sovietică și canadiană), *Finlandei*.

TINERII SCRIMERI FAȚĂ-N FAȚĂ CU... GENOVA

Opțiunile pentru C. M. de tineret s-au conturat mai precis la floretă-fete și sabie, dar foarte vag la floretă-băieți și spadă

Turneul speranțelor olimpice — la scrimă, ca și în alte sporturi — constituie examenul anual al tinerelor generații de sportivi în ascensiunea lor pe treptele vîrstei și ale experienței, spre culmea consacrării celei mai rîvnite: titlul de campion olimpic. Dar la scrimă, printr-o bine inspirată eșalonare în timp, respectivul turneu reprezintă, totodată, un test important în vederea campionatelor mondiale de tineret care, în acest an, se vor desfășura la Genova între 4 și 7 aprilie.

Ce concluzii se desprind din acest test cu privire la tinerii noștri scrimeri? În linii mari, promițătoare la floretă-fete și sabie dar mai puțin îmbucurătoare la floretă-băieți și spadă.

În proba de floretă-fete, au pășit în examenul sever al acestui turneu opt trăgătoare din care cinci au intrat în turul II, patru în semifinale (Moroșan, Szaplontay, Lenghel, Popescu) dar numai Moroșan a ajuns în finala pe care a dominat-o într-o manieră pe care am dori-o repetată la Genova. Eva Lenghel, Luminița Popescu și Suzana Szaplontay s-au reabilitat parțial în turneul pe echipe, dar au lăsat cu toate să se întrevadă (ca și Moroșan, chiar) că este necesar să-și completeze în mod substanțial pregătirea sub toate aspectele.

La floretă-băieți, opțiunile pentru Genova s-au conturat foarte vag în acest turneu. Din cei șase reprezentanți, patru au ajuns în semifinale dar nici unul n-a obținut calificarea în finală. Gabriel Ursovici evoluînd, la sfîrșitul săptămînii trecute la Plovdiv, a terminat pe locul VII, fiind primul junior intercalat într-o serie mai amplă de trăgători cu experiență. În sfîrșit, o licărire de speranță!

Dintre ceilalți participanți la turneul de la București, Petruș, Ștefan și Dinu par a fi mai capabili să realizeze — bineînțeles, cu prețul unei pregătiri extrem de serioase — saltul calitativ care să le justifice prezența la Campionatele mondiale de tineret.

Nouă spadasini în competiție, dintre care numai trei au rezistat pînă în semifinale, Bălan, Kiss și Călina. Deci, nici unul dintre cei la care se sconteză o comportare cît de cît onorabilă la C.M.—Bărăgan, Spârlea, Podeanu sau Bunea. Toți s-au prezentat nepregătiți, neantrenați și deci, practic suportînd un handicap de nerecunoscut, încă din start, mai ales cînd în fața lor au avut trăgători de talia lui Rossar, Ostrics, Parzelski sau Weglinski.

Reabilitarea parțială a lui Bălan și Bărăgan la echipe n-a eliminat punctele de suspensie care există în definitivarea lotului pentru Genova. Dificultățile sporesc și prin indisponibilitatea de selecție a lui Duțu. Cu alte cuvinte, din trio-ul pentru Italia lipsește chiar trăgătorul de bază.

În aceste condiții apare ca deosebit de grea misiunea colectivului de antrenori căruia i s-a încredințat pregătirea tinerilor spadasini, de a-i aduce cît mai aproape de valoarea unei competiții mondiale. Orientați după rezultatele anterioare, din întrecerile interne ale anului precedent, am vedea susceptibilii să rămînă — totuși — în pregătire, Bărăgan, Bălan, Spârlea și, evident, Duțu.

Sabrerii sînt — după floretiste — singurii în măsură să inspire optimism. Și, dintre ei — Irimiciuc mai ales. Performanța sa — locul 2, după un baraj cu Prengowski și înaintea redutabililor Kocsis, Sarazenidze și Abay, toți finaliști anul trecut la CM de tineret de la Londra — demonstrează convingător sporul de experiență dobîndit numai într-un singur an de activitate competițională. Ulterior, la Plovdiv, Irimiciuc a confirmat rezultatul de la București, reușind să învingă tot cu brio întregul lot de seniori ai sabrerilor bulgari.

Popescu s-a comportat inegal: foarte bine, foarte tenace doar pînă în semifinale. Uneori este exagerat de prudent și greșește căci știe, doar, că toți sabrerii mari sînt adepții ofensivei. Cînd Popescu va înțelege deplin necesitatea schimbării stilului său va înregistra și satisfacții.

Vlad a evoluat și el inegal, dar are scuza unui stagiu competițional mai redus decît ceilalți doi. El rămîne însă trăgătorul nr 3 al lotului — un scrimer inteligent, cu o bună viteză de reacție și posesor al unei tehnici corecte. De fapt, la acest ultim capitol, Vlad își copiază antrenorul, pe L. Rohoni, recunoscut drept cel mai virtuos stilist din sabie, la ultimii 10 ani.

S. BONIFACIU
S. TIBERIU

CALEIDOSCOP

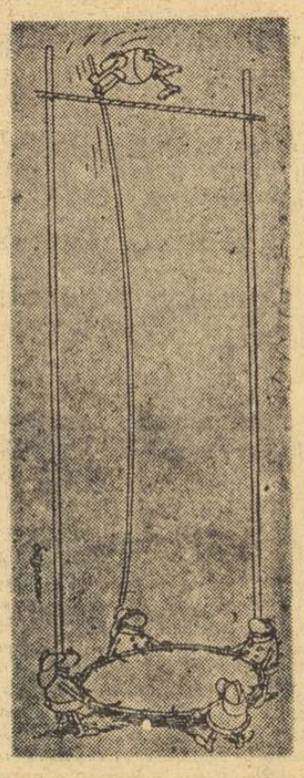

Protecția performanței... (din „Sportowiec" — Varșovia)

„SUPORTER" PREVĂZĂTOR

Galeria cupelor și trofeelor echipei de fotbal F.C. Neapole a primit „vizita" unui oaspete nedorit, care a plecat cu un sac plin cu obiecte de artă. Poliția a stabilit însă că nu era vorba de un spărgător obișnuit, atras numai de valoarea acestor obiecte din metale prețioase, deoarece el a avut grijă să-și însușească și un set de bilete de intrare la toate meciurile de campionat pe care F.C. Neapole urmează să le susțină pe stadionul local!

160 Km PE ORĂ

Într-o perioadă extrem de scurtă, ski-bob-ul a ajuns unul din sporturile cele mai îndrăgite în Marea Britanie. Cu prilejul primului festival al sporturilor de iarnă, desfășurat săptămîna trecută la Aviemore (Scoția), s-au atins viteze pînă la 130 km pe oră. Dar specialiștii englezi nu se declară mulțumiți. Componenții echipei de schi-bob a Marii Britanii, James Cox, David Spray, Richard Northeott și Robert Glennie, au anunțat că și-au propus să ridice acest record la 160 km pe oră!

PACIENȚII LUI LOUISON BOBET

Celebrul ciclist profesionist francez, Louison Bobet, conduce acum, împreună cu fratele său Jean, un centru de lizioterapie la Quiberon. Printre clienții săi se află celebrități din cele mai diverse domenii, cum ar fi actorii și cîntăreții Annie Cordy, Curd Jürgens, Yves Montand, Zizi Jeanmaire, dirijorul Roberto Benzi. S-a anunțat că, în curînd, la Quiberon vor sosi și schioarele Annie Famose și Marielle Goitschel. În programul celor două campioane vor figura ședințe intensive de... ciclism, considerate foarte utile ca un sport complimentar.

Trebuie știut că Louison Bobet înmînează clienților săi un „brevet ciclist" nu lipsit de originalitate. Aceștia trebuie să satisfacă cerințele unui anumit regulament, care stipulează, printre altele, să efectueze, pe bicicletă, un parcurs de 20 km, care trebuie acoperit între răsăritul și apusul soarelui!

PARIUL

Cu un boxer, mai ales dacă este de categoria grea, nu este prea indicat să faci un pariu. Despre aceasta, într-o formă suficient de dureroasă, s-a convins și primarul orașului italian Brescia, Bruno Boni. Edilul, un mare iubitor al sportului, amator de box și fotbal, venea zilnic să urmărească antrenamentele pugilistului Piero Tommasoni, care se pregătea în vederea meciului pentru titlul european cu englezul Henry Cooper. „Sînt convins că-l vei bate pe Cooper — a spus primarul lui Tommasoni — dar fac prinsoare că nu vei reuși să-mi marchezi un gol de la 11 metri". Pugilistul acceptînd provocarea, a fost improvizată o poartă, și-a luat un elan lung și a lovit balonul cu putere. Boni s-a aruncat la colț, a prins mingea, însă, în cădere, și-a fracturat piciorul drept. Pariul fusese cîștigat, dar cu prețul unui picior fracturat!

UN MOTIV PUTERNIC

În Brazilia continuă să fie larg comentată hotărîrea conducătorilor federației de fotbal de a-l înlocui pe selecționerul național, Aimore Moreira, cu Joao Saldanha. Acesta din urmă a fost antrenor al echipei Botafogo, înainte de a deveni unul dintre cei mai reputați comentatori sportivi din țară. Într-un trecut apropiat, ca ziarist, Saldanha ajunsese unul din cei mai temuți critici ai diriguitorilor fotbalului brazilian. Ținînd seama de acestea, unele ziare din Rio de Janeiro și-au pus întrebarea dacă nu acesta este motivul care a determinat federația să facă apel la Joao Saldanha pentru a-l înlocui pe Moreira? Mulți brazilieni sînt tentați să-și însușească acest punct de vedere.

O casă engleză de materiale sportive prezintă acest nou tip de masă pentru tenis, pliantă, care poate fi foarte ușor strînsă și transportată pe roțile proprii

ÎN TURUL SARDINIEI O ETAPĂ CU ZĂPADĂ

ROMA 26. — Etapa a 3-a a Turului ciclist al Sardiniei, Arbatax-Nuoro (130 km), disputată pe ninsoare a fost cîștigată de italianul Giancarlo Polidori, în 4h 06 : 11, urmat cu același timp, de Claudio Michelotto. Grosul plutonului, cuprinzînd pe Motta, Anquetil, Adorni, a sosit la interval de 4 : 29,0, iar olandezul Janssen după 22 : 47,0. În fruntea clasamentului a trecut Michelotto.

SAMORODOV conduce în C. M. de motociclism pe gheață

MOSCOVA 26. — Înaintea ultimei etape a campionatului mondial de motociclism pe gheață, în clasament conduce Boris Samorodov (U.R.S.S.) — 29 p., urmat de Kucerenko — 28 p., Lamboțki — 27 p.

Tiparul I. P. „Informația", str. Brezoianu nr. 23—25, București

40368

Redacția și administrația: str. Vasile Conta nr. 16, tel. 11.10.05, interurban 72 și 286. Telex sportrom buc. 180.

PROLETARI DIN TOATE ȚĂRILE, UNIȚI-VĂ!

sportul

4 pagini 30 bani

Anul XXV — Nr. 469 (5903) ZIAR AL CONSILIULUI NAȚIONAL PENTRU EDUCAȚIE FIZICĂ ȘI SPORT Vineri 28 februarie 1969

2 MARTIE

ÎN ÎNTÎMPINAREA ALEGERILOR PENTRU MAREA ADUNARE NAȚIONALĂ ȘI CONSILIILE POPULARE

CONSTRUCTORII TURLEI DE FORAJ

După cît se pare, marele succes de public al Uzinei „1 Mai" din Ploiești a avut loc în 1962 la Delhi (oricît ar părea de curios, dar uzinele pot avea uneori succese de public mai mari decît ale teatrelor) și asta datorită instalației rabatabile de foraj care domina pur și simplu tîrgul internațional și pe ale cărei turle vizitatorii se căţărau ca pe un Turn Eiffel petrolifer.

Uzina era atunci în al cincizeci și șaselea an de la înființare și străbătuse cîteva etape tehnice și organizatorice cu mari salturi — mai mari poate decît ale altor uzine din țară. Începuse să existe în 1908 ca atelier de reparare a utilajului din petrol — și o fotografie aproape inaugurală ne prezintă un grup de oameni avîndu-i în centru pe cei doi patroni belgieni, bărboși ca doi membri ai expediției Kon-Tiki, iar pe măsură ce ajungem la rîndurile din spate, vestele lasă loc cămășilor țărănești și pălăriile căciulilor înfundate pe ochi. Pe vremea aceea strungurile erau acționate cu ajutorul instalației de abur a unei mașini de... treier, iar lucrătorii se spălau într-un lighean încălzind apa cu un fier înroșit în foc.

În mai puțin de opt ani și ținînd seama de cerințele momentului (1916) reparațiile lasă loc fabricării obuzelor, care sînt apoi din nou înlocuite de utilajul petrolier, adăugîndu-se mai tîrziu mașinile pentru executarea caldarîmului, grederele și — înaintea celui de al doilea război mondial — reductoarele de pompaj și macaralele.

Bombardamentele — cinci sute de bombe incendiare și explozive — se traduc prin șase sute de milioane lei pagube — în vreme ce muncitorii lucrînd în regim de lagăr sub supravegherea colonelului Curculescu sînt trimiși pentru abateri de serviciu în fața curții marțiale care-i condamnă la muncă silnică pe viață sau la moarte.

Sfîrșitul anului 1944 găsește aici enorme schelete de beton, grămezi de cărămizi sparte, birouri de dimensiunea unor colibe, cu tencuiala smulsă. Înainte de a se relua producția, se construiește din temelie — apoi începe executarea agregatelor de foraj după licențe sovietice (sape cu role, pompe de adîncime, carotiere) continuîndu-se cu proiecte românești a căror cea mai spectaculoasă realizare e instalația amintită la începutul acestor rînduri (avînd între 10 000 și 15 000 repere) și ale cărei grupuri de forță (două mii de cai numai pentru acționarea troliului), barăci metalice, pompe, iluminație o pot asimila cu un mini-oraș industrial de sine stătător, un oraș construit în jurul unei fîntîni arteziene de petrol. Un oraș care se exporta sau se exportă în U.R.S.S., R.A.U., Cuba, Bulgaria, Pakistan, Argentina, Brazilia, Ghana.

. . . . . .

Cantina întreprinderii are o capacitate de o mie și cinci sute de locuri — ceea ce o poate oricînd transforma în sală de spectacole — dimensiunile ei răspunzînd numeric celor șasesprezece brigăzi artistice ale uzinei, echipei de teatru și — mai ales — serilor dansante. Iar dacă în chiar aceste seri foarte ritmate am încerca un plebiscit în legătură cu microbismul, am descoperi că „Dalilah" are un concurent foarte serios — și anume fotbalul.

. . . . . .

E adevărat că, în urmă cu puțini ani „Prahova" ajunsese

Camil BACIU

(Continuare în pag. a 2-a)

Trimisul nostru special ,PAUL IOVAN, transmite din Zakopane

Dumitru Soiu — medalie de bronz la C.M. de biatlon

Schiul românesc și-a înscris la activ o remarcabilă performanță: rișnoveanul *Dumitru Soiu*, în vîrstă de 21 de ani, a cucerit medalia de bronz în cursa individuală de 15 km a campionatelor mondiale de tineret!

Întrecerea a fost deosebit de disputată, iar efortul depus de concurenți în alergare s-a resimțit clar în rezultatele de la trageri. Învingătorul, sovieticul *Uşakov* (21 de ani), a mers fantastic la fond, dar a pierdut minute prețioase prin penalizare tocmai la ultima tragere, în poziția culcat. În general, sportivii din partea superioară a clasamentului au tras slab la ultima tragere, exceptîndu-l pe *Soiu*, care, dacă nu greșea la poziția în picioare, putea cuceri titlul mondial! Și așa însă, performanțele lui *Soiu* și *Fontana* (ambii permanent animatori ai cursei) sînt excelente, ei meritînd felicitări, ca și antrenorii *Marcel Stuparu* (schi) și *Laurian Cristescu* (tir).

A produs nedumeriri decizia juriului în ceea ce privește desemnarea sportivilor clasați pe locurile 2—3. La terminarea cursei, s-a anunțat că *Soiu* are medalia de argint, iar polonezul *Rapacz* pe cea de bronz, pentru ca, după trei ore de furtunoasă deliberare, ordinea celor doi să se inverseze la o diferență de 8 zecimi de secundă (!).

Vineri dimineața se va disputa cursa individuală a seniorilor pe distanța de 20 km și, trebuie să vă spunem, efectul moral al performanțelor lui *Soiu* asupra seniorilor pare să fie deosebit de favorabil. Sperăm, deci, că și seniorii vor reuși să dovedească, prin rezultate, că s-a muncit bine, intens, cu seriozitate, pentru afirmarea schiului românesc pe plan mondial.

Iată clasamentul probei de 15 km (trei trageri) — tineret: 1. *Aleksandr Uşakov* (U.R.S.S.) 1h 08,01,3 (6 minute penalizare) — *campion mondial pe anul 1969*; 2. Andrei Rapacz (Polonia) 1h 10:05,1 (4); 3. *Dumitru Soiu (România)* 1h 10:05,9 (3); 4. Viaceslav Solkacev (U.R.S.S.) 1h 10:14,1 (3); 5. Günther Bartnik (R. D. Germană) 1h 10:44,3 (3); 6. Timo Piasuke (U.R.S.S.) 1h 10:52,2 (5); 7. Uve Persson (Suedia) 1h 10:57,4 (3); 8. *Victor Fontana (România)* 1h 12:15,3 (2); 9. Luboș Hacek (Cehoslovacia) 1h 13:19,8 (5); 10. Axel Ehrenberg (R. F. a Germaniei) 1h 14:06,1 (3); au luat parte 30 de concurenți.

DUMITRU SOIU

ITALIA ORGANIZEAZĂ PRIMUL CAMPIONAT EUROPEAN DE TENIS

Proiectatul campionat european de tenis rezervat amatorilor este pe cale de a deveni o certitudine. Într-o scrisoare primită recent de Federația română de tenis, dl. Luigi Orsini, președintele forului de specialitate din Italia, anunță că prima ediție a întrecerii urmează să fie organizată în țara sa, în toamna acestui an. Federația italiană de tenis propune ca date de desfășurare, săptămîna între 15 și 21 septembrie.

CERCETAREA ȘI DOCUMENTAREA ȘTIINȚIFICĂ ÎN SPORTUL ROMÂNESC

Au devenit lucruri comune afirmațiile referitoare la necesitatea ca fenomenul educației fizice și sportului să absoarbă cît mai multe date și principii din domeniul unor ramuri tangente ale științei, să-și confecționeze o armătură științifică proprie, să se constituie ca o știință complexă, cu obiect, metodologie și cercetare aparte. În definitiv, ce domeniu al vieții contemporane nu face acum parte din imperiul științei? Dar, pe lîngă această trăsătură generală, conferită de explozia științei pe tot frontul civilizației, există și unele rațiuni particulare, datorită cărora sportul era obligat să depășească stadiul empirismului sau diletantismului, al observației exterioare, al limitării la sine. Ar fi suficient să enumerăm numai cîteva: unele efecte moleșitoare ale civilizației, care se cer combătute prin mișcare sistematică, interesul guvernelor față de starea fizică și de sănătate a națiunilor, probleme de integrare socială a sportivilor de elită, evoluția metodelor de antrenament, efectele eforturilor intense etc., ca să devină evidentă inutilitatea oricărei demonstrații. Opiniile convergente exprimate în cadrul anchetei internaționale, întreprinsă de ziarul nostru, „Știința în slujba performanței", au făcut, prin prestigiul științific al celor intervievați, o strălucită pledoarie simbiozei știință-sport.

În corespondență cu aceste rațiuni, în mișcarea noastră sportivă se observă preocupări pentru soluții de factură științifică, pentru crearea unui corp de specialiști, buni cunoscători ai bibliografiei internaționale, capabili de experimente proprii, de analiză, sinteză și de elaborare a unor principii cu randament. În afara inițiativelor individuale, proprii unor tehnicieni reputați prin cultura lor profesională, se cuvin semnalate două direcții pe care se întreprind eforturi sistematice pentru crearea unei baze științifice sportului românesc.

STAȚIA PILOT, START ÎN ELUCIDAREA UNOR PROBLEME ESENȚIALE

Înființarea unui centru de cercetări special a delimitat începutul unei perioade de eforturi originale, adaptate la necesități specifice. S-a atașat, de fapt, sportului nostru, o stație pilot, menită să elucideze chestiuni esențiale și să prospecteze căile de evoluție a mișcării noastre sportive și a sportului internațional. În instituția amintită, foarte tînără deocamdată, se încearcă abordarea laturilor biologice, metodice și sociale ale sportivului și fenomenului sportiv, pe o bază experimentală corectă. Din această temă atotcuprinzătoare pornesc piste de lucru spre puncte finale diferite: clarificarea particularităților fiziologice și psihologice ale copiilor și juniorilor, în corespondență cu solicitările sportului de performanță, studii de biochimie pentru

Romulus BALABAN

(Continuare în pag. a 2-a)

FAIMOȘII BOBERI ROMÂNI DIN NOU ACASĂ

Sîmbătă ei vor fi pe pista de la Sinaia iar duminică la urnele de vot!

Ne-am convins din nou, aseară tîrziu, pe aeroportul Băneasa, că eroii sportivi aparțin întîi de toate opiniei publice și abia pe urmă celor apropiați lor. În holul aerogării era masată o mare mulțime venită să salute sosirea de peste ocean a vestiților și totuși modeștilor noștri boberi. Suporteri și sportivi (din masa cărora din păcate au lipsit tocmai reprezentanții oficialităților sportive), din București și mai ales din Sinaia. „Academia bobului românesc" de la poalele Bucegilor a fost reprezentată de un grup important de sportivi — distincția oamenilor de munte fiind evidentă — în frunte cu conducătorii clubului sportiv sinăian. Aceștia au fost primii care i-au înconjurat, îmbrățișat și felicitat pe boberii panașați cu pălării texane, răpindu-le, pentru cîteva clipe, fireasca dorință de a lua în brațe soțiile și pe ceilalți membri de familie. Nu-i nimic, aceștia își vor lua revanșa a doua zi. Elena Panțuru, laborantă la Uzina mecanică, și Valeria Focșeneanu, asistentă farmacistă, au anunțat că-și vor sechestra vineri soții la Sinaia, în care scop și au luat concedii fără plată!

Secretarul general al federației, Petre Focșeneanu, ne-a reafirmat cu evidentă plăcere impresia excelentă pe care lotul român a lăsat-o la Lake Placid, unde numele lui Panțuru a fost scandat pur și simplu de spectatori în cursul festivităților de premiere. Nusu Panțuru, la fel de zgîrcit la vorbă ca întotdeauna, lăsînd altora canonul declarațiilor, dar și la fel de mucalit cum îi știam a replicat la întrebarea: „ce-ți dorești în primul rînd?" — „să ajung la un frizer, să-mi tund chica!" Ceea ce s-a dovedit doar o glumă în momentul în care l-am văzut cu cîtă patimă i-a îmbrățișat pe cei dragi. Mai volubil, Didi Focșeneanu ne-a spus: „Sînt fericit de rezultatele obținute la prima mea participare la un campionat mondial. Cred că și Panțuru e mulțumit de colaborarea noastră, căci locul II nu e de colea". Hariton Pașovschi, antrenorul lotului, adaugă: — „Compania selectă în care am concurat face foarte prețioase rezultatele obținute".

Surprinzătoare au fost pentru cei de față pofta de concurs a boberilor și gîndurile lor legate mereu de realitățile de acasă. Primele lor întrebări, după ce ziariștii le-au dat pace, s-au referit la starea pistei de bob de la Sinaia (unde sîmbătă se relau concursurile) și la evenimentul electoral care-i cheamă duminică la vot, acasă la ei, după o lungă absență din țară.

Victor BANCIULESCU

„Internaționalele" de spadă ale României au fost amînate

Din motive tehnice, campionatele internaționale de spadă ale României, care urmau să aibă loc în zilele de 28 februarie — 2 martie, au fost amînate pentru prima decadă a lunii august.

Federațiile de scrimă care își anunțaseră în principiu participarea au acceptat această amînare, considerînd mai utilă competiția la o dată foarte apropiată de C.M. de seniori din Cuba (15—27 septembrie).

CROSIȘTI ROMÂNI LA SOFIA

Duminică va avea loc la Sofia un concurs militar internațional de cros pe distanța de 7 500 m. La întreceri vor lua startul și reprezentanții clubului Steaua, atleții Ion Rusnac, Ștefan Marcu, Ion Almășan și Tiberiu Vlad.

MINI-EUROPENE

Patinajului autohton îi este hărăzit un sfîrșit de sezon spectaculos, menit să aducă mai multă animație în jurul întrecerilor și nu numai în fața micilor ecrane, ca de obicei. Fără aportul celor mai mari vedete ale gheții, pe care le admirăm în spectacolele televizate, două competiții de patinaj artistic, găzduite de patinoarele noastre, reține atenția în acest finiș prelungit al iernii.

Mai întîi, campionatele țării, reunind în întrecere pe toți fruntașii noștri, mulți dintre ei purtînd ambiția de a tranșa rivalități existente de mai multe sezoane. Apoi, într-o succesiune respectînd gradația epică, scena de gheață va primi pe cei mai mici oaspeți, dar nu și cei mai puțin meșteri. Vom avea ocazia să urmărim evoluțiile unor tinere speranțe ale patinajului european, concurenții le cea de-a treia ediție a „Cupei București".

Este, aceasta din urmă, o competiție internațională de o factură cu totul deosebită. Un concurs „junior" cu limită de vîrstă sub 12 ani, care trebuie să certifice valori preexistente în ierarhia continentală și — desigur — cea olimpică, așa cum îi vor da formă definitivă marile teste ale sezoanelor viitoare, atunci cînd micuții sportivi de azi vor fi ajuns la vîrsta adevăratelor performanțe. Deci, un campionat european neoficial pentru copiii patinajului artistic.

Prețioasa inițiativă a forului român de specialitate, prima de acest fel în istoria sportului cu patine, i-a adus de pe acum aprecieri laudative din partea unor somități în materie. Ea este susținută și de un important succes de participare, în creștere la fiecare ediție. Acum, sînt așteptați emisari ai patinajului din 14 țări, fiecare reprezentînd o tradiție și o școală în această pretențioasă disciplină. Prezențe care bucură și onorează.

Curajul și consecvența în promovarea tinerelor talente aduc întotdeauna roade. În această privință, „Cupa București" are cîștigate galoane încă de la start. Acum doi ani, la noi își făceau un promițător debut internațional doi micuți patinatori din R. D. Germană, care în acest sezon au constituit revelația campionatelor europene de la Garmisch Partenkirchen. Este vorba de Christine Errath și Jan Hoffmann, mezinii întrecerii continentale, aceiași care au culeș note înalte de la arbitri și pe patinoarul „23 August", în martie 1967. Iar, foarte recent, mica Christine se dovedea a fi speranța olimpică nr. 1 pe foile de arbitraj ale concursului internațional de la Minsk. Deci, confirmări depline.

Nu ne îndoim că și actuala ediție a „Cupei București" își va avea stelele ei, încă necunoscute... Ele vor urca pe firmamentul patinajului cu elan nou, datorat și laurilor obținuți în mini-campionatele europene de azi. Și — a nădăjdui e oricînd permis — cît de mult ne-ar bucura ca printre aceste vedete de mîine să se numere și un produs al patinajului românesc. Tradiții autentice, muncă și entuziasm sincer sînt tot atîtea fundamente pentru o asemenea justificată speranță.

Radu VOIA

Iarna aceasta nesfîrșită, nesuferită pentru unii, a constituit un deliciu pentru iubitorii sporturilor de iarnă. O dovedește și această imagine, surprinsă la Predeal, pe pista de pe Clăbucet
Foto: A. NEAGU

PE MICUL ECRAN

Azi: între orele 22.45—23.45 campionatele mondiale de patinaj artistic de la Colorado Springs (proba de perechi) — rezumat filmat;

Mîine: între orele 16—17.30 campionatele mondiale de hochei pe gheață: meciul România — Polonia din cadrul grupei B (înregistrare pe telerecording);

— între orele 22.55—23.55 campionatele mondiale de patinaj artistic de la Colorado Springs (figuri libere femei) — rezumat filmat.

UN MINUT DE ADEVĂR...

În jurul mesei rotunde — „CAVALERII FLUIERULUI"

(pag. a 3-a)

Fără îndoială că cititorii așteaptă ca o rubrică permanentă, ce tinde să se identifice cu un comentariu periodic al mai tuturor evenimentelor demne de luat în seamă, să fie cît mai bogată în situații și fapte inedite, meritîndu-și atributul de interesantă.

Încercînd să ofer atît autenticul lucrurilor, cît și implicațiile ce le generează, o voi face interpretîndu-le ca unul ce am trăit — în centrul său — voleiul, bucuriile și necazurile lui, vreme de mai bine de zece ani, rămînînd astăzi unul dintre spectatorii săi cei mai consecvenți.

PESTE BLOCAJ

Este posibil ca, uneori, opinia să-mi fie diferită de părerile oficiale (federație, antrenori, arbitri etc.), impuse de situația celor numiți. Departe de a considera această posibilitate drept „opoziționism", aș dori, totuși, ca rubrica să constituie o bază de discuții creatoare, de confruntare a punctelor de vedere, menită să conducă la găsirea unor soluții viabile.

Subiectele, sper, cît mai diverse, nu vor viza (după cum este de bănuit), cronica la zi, rezultatele tehnice ori clasamentele. Îndreptîndu-și atenția spre latura analitică a faptelor, comentariile vor încerca să abordeze problemele pregătirii echipelor naționale, șansele formațiilor noastre în diversele confruntări, principalele evenimente pe plan internațional etc.

Nu mă voi abține de a formula, în diferite momente, propuneri de care — în funcție de utilitatea lor — se va putea ține sau nu seama. Aceasta nu înseamnă, desigur, că ineditul situațiilor, faptul pozitiv, elementul lăudabil nu este de dorit să devină majoritar. Tind să-l ofer lecturii, în toate aspectele sale, cu dorința firească de a-l vedea generalizîndu-se.

Trebuie să-mi exprim regretul că la inaugurarea spațiului destinat voleiului, aspectele pozitive, demne să capteze atenția iubitorilor acestui sport sînt rarisime. După două etape de la reluarea startului cursei pentru titlu, echipele n-au intrat încă bine în rol. Se pare că prea îndelunga pauză competițională nu le-a priit, așa că firele s-au reînnodat cam tot de unde s-au rupt.

Ne-am mai întrebat și în alte rînduri: ce fac formațiile noastre în perioada pregătitoare, cum folosesc timpul ce le stă la dispoziție? De data aceasta cred că ar trebui să întrebe, cu toată responsabilitatea ce-i revine, însuși forul de specialitate, iar un răspuns să se ceară și antrenorilor echipelor care sînt, dacă nu mă înșel, remunerați pentru a le pregăti (și nu oricum) pe sportivii secțiilor de care aparțin. Desigur că preocuparea esențială a specialiștilor, conjugată, firește, cu desfășurarea campionatului intern, o constituie închegarea nucleului echipelor naționale pentru primele confruntări din acest an.

Importanța evenimentului, privită prin prisma campionatului intern, amplifică dificultățile selecționerilor care ar dori să ne reamintească, cît mai curînd posibil, de succesele deceniului de aur al voleiului românesc.

Aspecte nu dintre cele mai roze am găsit pentru a ocupa o parte din spațiul primei rubrici. Nu doresc ca lucrurile să se perpetueze însă și sînt nerăbdător să consemnez, cît de curînd, satisfacția unui revirriment sau, măcar, a unei perspective îmbucurătoare.

Cine știe, poate chiar peste două săptămîni.

Marcel RUSESCU

ACTUALITĂȚI

■ Următoarea etapă a campionatului diviziei A, femei și bărbați, se va disputa în zilele de 8 și 9 martie. Capete de afiș ale acestei etape sînt partidele **Laromet București — Hidromecanica Brașov** la femei, și **Voința Tg. Mureș — Olimpia Reșița**, la bărbați.

■ La Federația română de popice s-a primit, din partea forului cehoslovac, confirmarea datei de disputare a meciului internațional **România — Cehoslovacia** (sportivi pînă la 23 de ani), care va avea loc între **5-6 aprilie, la București.**

Prima întîlnire internațională a seniorilor va avea loc între **11 și 13 aprilie : București — Nürnberg** (R.F.G.).

■ În zilele de **28 și 29 martie**, federația va organiza un nou **concurs de selecție pentru juniori**, care va avea menirea să stabilească echipele pentru meciul bilateral cu sportivii cehoslovaci, și lotul restrins pentru „europenele" de juniori.

■ În vederea concursurilor internaționale din acest an, seniorii și senioarele vor participa la o **întrecere de selecție în zilele de 15—16 martie** (în aceste zile nu se va disputa etapă de campionat). Vor fi convocați, în acest scop, 12 seniori și tot atîtea senioare, printre care, **Elena Trandafir, Crista Szocs, Margareta Szemanyi, Florica Neguțoiu, Ilse Schmidt, Elena Cernat, I. Micoroiu, C. Vinătoru, P. Purje, D. Dumitru, D. Kridor, Al. Vrinceanu și St. Eordog.**

■ Două arene bucureștene, **Constructorul și Gloria** continuă să se afle în reparație. La ambele au început lucrări de extindere încă din toamnă și, deși a trecut de mult data stabilită pentru predarea lor către beneficiari, ele sînt încă neterminate.

■ După prima etapă a returului campionatului diviziei A. clasamentele arată astfel :

FEMININ

1. Laromet Buc.	10	9	0	1	23348	28
2. Voința Buc.	10	8	0	2	23861	26
3. Voința Tg. M.	10	6	0	4	24452	22
4. Hidro. Bv.	10	6	0	4	23710	22
5. Petrolul Pl.	10	5	0	5	23416	20
6. Voința Cluj	10	5	0	5	23291	20
7. C.S.M. Reșița	10	3	0	7	22347	16
8. U.T. Arad	10	3	0	7	20620	16
9. Rapid Buc.	10	2	1	7	23541	15
10. Gaz metan	10	2	1	7	23163	15

MASCULIN

1. Petrolul Pl.	10	8	0	2	52583	26
2. Voința Tg. M.	10	8	0	2	52219	26
3. Fl. Cîmpina	10	7	0	3	46191	24
4. Olimpia Reșița	10	6	0	4	52193	22
5. Voința Cluj	10	5	0	5	50256	20
6. C.F.R. Timiș.	10	5	0	5	49505	20
7. Rapid Buc.	10	4	0	6	51077	18
8. Constr. Buc.	10	3	0	7	50528	16
9. Gaz metan	10	2	0	8	50516	14
10. Gloria Buc.	10	2	0	8	49084	14

Minodora Chețan (Voința Tg. Mureș), cea mai bună jucătoare în partida Rapid București — Voința Tg. Mureș. La proba de 100 lovituri mixte, sportiva din Tg. Mureș a obținut un excelent rezultat, 450 p.d.

Foto : E. SECHELY

ÎNCĂ DOUĂ SECȚII DE CULTURISM

Pe lîngă clubul Olimpia din București a luat ființă o secție de culturism. Cei care doresc să participe la antrenamente se pot adresa în zilele de luni, miercuri și vineri, între orele 9—12, la clubul Olimpia din str. Sf. Mina nr. 7 (tramvai 15, 23, 14, 3 — stația Sf. Vineri). Antrenamentele vor fi conduse de maestrul sportului Ilie Ienciu.

O altă secție de culturism s-a înființat pe lîngă clubul Steaua. Înscrierile se fac la sediul clubului, din calea Plevnei nr. 114. Antrenamentele vor avea loc zilnic între orele 8—10 și 17—19 și vor fi conduse de antrenorii Ștefan Achim și Gh. Mănăilescu.

Tragerea specială Loto a Mărțișorului 7 martie 1969

● **Azi, ultima zi la Concursul suplimentar Pronosport — hochei, pentru participanții din București**

La 7 martie 1968, Administrația de Stat Loto-Pronosport organizează tradiționala tragere specială Loto a Mărțișorului la care puteți cîștiga autoturisme în număr NELIMITAT : VOLGA, DACIA 1100, MOSKVICI 408 cu 4 faruri și radio.

Prin tragere la sorți se atribuie 10 autoturisme : 2 DACIA 1100, 2 MOSKVICI 408 cu 4 faruri și radio, 4 SKODA 1000 M.B., 2 TRABANT 601 și 50 excursii la PARIS și pe VALEA LOIREI. Mai puteți cîștiga premii în numerar de valoare variabilă și premii fixe în bani.

Pentru stabilirea numerelor cîștigătoare se efectuează 4 extrageri în 3 faze. În total se extrag 34 de numere. Se atribuie premii pe 20 de categorii.

Biletele seria „M" de 15 lei vă asigură participarea la toate extragerile.

Joi 6 martie a.c. este ULTIMA ZI pentru procurarea biletelor.

● **Participanții din București își pot depune buletinele la concursul suplimentar Pronosport — hochei și în cursul zilei de astăzi. Deci, nu uitați ! Au mai rămas numai cîteva ore în care mai puteți juca la concursul suplimentar Pronosport — hochei. În programul acestui concurs sînt incluse și cele mai importante meciuri ale echipei țării noastre.**

Cercetarea și documentarea științifică în sportul românesc

(Urmare din pag. 1)

aprecierea de finețe a ecourilor efortului și de biometrie pentru rafinarea tehnicii sportive ; constituirea unui sistem informațional complex, prin care antrenorul să poată aprecia calitățile și capacitatea sportivului ; modernizarea activității de educație fizică și sport în școală, prin selecția și introducerea celor mai accesibile și mai de efect genuri de efort ; integrarea socială a sportivului de performanță și multe altele. Unele dintre teme se află deja în lucru, altele vor fi inaugurate anul acesta, iar în 1970 va începe o lucrare de mari proporții, eșalonată pe 12 ani, cu intenția de a studia dezvoltarea fizică și motrice a subiecților, urmăriți de la vîrsta de 6 pînă la 18 ani.

Centrul de cercetări științifice pentru educație fizică și sport reprezintă a unitate integrată în frontul larg al instituțiilor de cercetare din țara noastră, semnificînd, și în acest domeniu, orientarea realistă, bazată pe toate acumulările civilizației moderne, obținute la noi sau în alte țări, orientare dată de către partid economiei, științei și culturii românești. Centrul beneficiază de fonduri apreciabile (anul acesta au atins 1 200 000 lei) care vor fi investite pentru experimente și pentru completarea aparaturii necesare.

DOCUMENTAREA, IMPERATIV AL SPECIALISTULUI MODERN

În perimetrul sportului, volumul și ritmul apariției lucrărilor de specialitate permit să se vorbească despre existența unei literaturi tehnice mondiale. Accesul specialiștilor noștri la bibliografia internațională era o elementară necesitate și ea a fost satisfăcută prin înființarea și funcționarea, de cîțiva ani, a unui sector de documentare al C.N.E.F.S. Sînt traduse și editate în flux continuu cele mai reprezentative lucrări apărute peste hotare, alături de teoretizările și de experiența practică a antrenorilor români, tot acest flux de informație pătrunzînd prin zeci de canale spre cluburi și cabinetele metodice din județe. Apariții utile, cum ar fi Sportul peste hotare, Buletinul Informativ, Știri olimpice, precum și un mare număr de monografii aperiodice, referitoare la modul de pregătire al marilor sportivi ai lumii, la problemele biologice, metodice și sociale proprii fenomenului sportiv contemporan, aduc pe masa de lucru a fiecărui specialist toată actualitatea internațională. A deduce reflex că existența acestei inițiative, facilitarea accesului la tot ce are mai reprezentativ știința mondială a sportului, echivalează cu asimilarea de către majoritatea specialiștilor noștri a unei solide culturi profesionale, ar constitui un prototip de judecată pripită. Prin multe locuri, se poate face trista constatare că mulți dintre ei rămîn închiși în cușca rutinei, refuzînd confruntarea cu inovirile permanente, apărute într-un domeniu cuprins de efervescența și dinamismul epocii.

Cu această mențiune, care se vrea un apel la lecturi întinse și aprofundate, subliniem potențialul exprimat de centrul de cercetări și de sectorul de documentare, potențial ce trebuie transformat într-o temelie științifică pentru sportul românesc.

CONSTRUCTORII TURLEI DE FORAJ

(Urmare din pag. 1)

în B — unde poate ar mai fi rămas, dacă ar fi continuat să existe — dar noua „Prahovă" (nu se poate reinventa o echipă peste noapte) a pornit mulțumitor (plebiscitul mai sus pomenit ar conduce la paritate, pare-se, respectînd proporțiile și domeniile — între Tom Jones și fotbalistul Ion Ciobanu, care e și talentat și conștiincios) ca și halterofilul Cristea Marian (locul II în campionatul republican 1968, cat. 75 kg) ca și cei doi navomodeliști (Marin Sele locul II la campionatul republican, categoria autopropulsate, Apostol Vasile locul II la categoria submarine).

Și să nu uităm că de aici au plecat Dumitru Nicolae și Voinea la Steaua București, Mihai Ionescu la Petrolul Ploiești, doctorul Traian Georgescu la Universitatea Cluj — iar acum, la competițiile de masă au participat aproape două mii și două sute de oameni.

Cifrele acestea au un caracter bilanțier — acesta e sensul dar și păcatul lor. Ele indică jaloane, tendința de dezvoltare de-a lungul anilor (ar fi fost poate de ajuns să pomenim doar modernul spital din incinta uzinei cu cincizeci de paturi, în care există nu numai specialiști în chirurgie, interne, oftalmologie, O.R.L. dar și UN MEDIC SPECIALIST IN MEDICINĂ SPORTIVĂ pentru a înțelege nivelul realizărilor cu caracter social) dar nu pot consemna totul — nici măcar speranțele suporterilor „Prahovei".

E adevărat însă că pentru a echivala, pe plan sportiv, robustețea și tehnicitatea turlei de foraj rabatabile, constructorii acesteia mai au de parcurs o etapă.

Dar nimeni nu-i împiedică (și baza materială există) de a o parcurge foarte repede.

În campionatele naționale de schi (probe alpine)

Învingătoare — tînăra generație

POIANA BRAȘOV, 27 *(prin telefon, de la trimisul nostru).* Campionatele naționale de schi (probe alpine) rezervate seniorilor au debutat joi, prin probele, masculină și feminină, de slalom special. Desfășurarea acestora poate fi caracterizată prin asaltul tinerei generații la seniori, în clasamentul cărora primele patru locuri sînt ocupate de speranțe — în ordine, Cristea, Brenci, Munteanu și Vulpe. Faptul nu poate decît să bucure, cu atît mai mult cu cît este vorba de o probă eminamente tehnică.

De data aceasta, nici organizarea n-a fost la... altitudine. Mai întîi, primul deschizător de pîrtie a pornit în cursă la 9 30 în loc de 9. Apoi, pista n-a fost suficient de bine amenajată (și e păcat, pentru că zăpada a fost foarte bună), pietrele ieșind iute la iveală și obligîndu-i pe arbitri să mute mansa a doua spre Sulinar — alt prilej de întîrziere. Operativitatea în calcularea rezultatelor a fost, de asemenea, sub nivelul cu care am fost obișnuiți, iar cronometrajul a fost manual în mansa I, pentru că firele instalației au fost trase și ele cu întîrziere.

La bărbați, mansa I a avut 59 de porți, a măsurat 320 m la o diferență de nivel de 120 m ; la femei, 44 de porți, 250 m și, respectiv, 90 m ; în mansa a II-a, excepînd locul de desfășurare, datele s-au schimbat doar la femei — în speță 47 de porți.

Clasament : slalom special, *seniori :* 1. *D. Cristea* (Cl. Sp. Sinaia) 93,70 — *campion național pe anul 1969 ;* 2. V. Brenci (A.S.A. Brașov) 95,23; 3. D. Munteanu (A.S.A. Brașov) 96,31 ; 4. Gh. Vulpe (Cl. Sp. Sinaia) 96,34; 5. M. Focșeneanu (Cl. Sp. Sinaia) 99,44 ; 6. Kurt Gohn (Dinamo Brașov) 100,31 ; 7. C. Văideanu (A.S.A. Brașov) 101,54 ; 8. N. Crețoi (Politehnica Brașov) 102,37 ; 9. V. Alexandrescu (Dinamo Brașov) 102,45 ; 10. N. Iovici (Steagul roșu Brașov) 103,30.

Senioare : 1. *Mihaela Sandu* (Dinamo Brașov) 87,30 ; — *campioană națională pe anul 1969 ;* 2. Judith Tömöri (I.E.F.S.) 89,37; 3. Liana Blebea (I.E.F.S.) 97,30 ; 4. Gisela Morres (I.E.F.S.) 98,74; 5. Constanța Măzgăreanu (Steagul roșu Brașov) 100,70 ; 6. Eva Marossi (Dinamo Brașov) 104,44.

Aurel NEAGU

OPINIILE SPECIALIȘTILOR DESPRE

CAMPIONATELE NAȚIONALE ALE JUNIORILOR

Predealul a găzduit, la sfîrșitul săptămînii trecute, campionatele naționale de schi rezervate juniorilor. Finalele au atras un număr record de concurenți, atît la probele alpine, cît și la cele de fond.

La sfîrșitul întrecerilor, l-am rugat pe antrenorul federal Ion Berindei și pe antrenorul Ștefan Stăiculescu să-și spună părerea despre cea mai importantă competiție internă rezervată juniorilor. Le dăm cuvîntul :

Prof. ION BERINDEI : „M-a impresionat numărul mare de concurenți, reprezentînd 14 județe. La probele alpine întrecerile au fost dominate de juniorii din județele Brașov și Prahova, care, de altfel, au cucerit cele mai multe titluri de campioni. Este adevărat că reprezentanții altor județe s-au prezentat mai slab pregătiți, dar principalul fapt îmbucurător este legat de însăși participarea la această finală. În ansamblu, concurenții au fost mai bine pregătiți tehnic decît în anii trecuți. Există, deci, premise pentru lărgirea masei de performanță în schiul alpin, deziderat vechi al acestui sport.

Din punct de vedere organizatoric, cred că este necesar să se stabilească un regulament prin care să se asigure participarea celor mai valoroși sportivi din toate județele. Se impune organizarea fazelor teritoriale, din care să se califice un număr restrîns, dar de certă valoare, de juniori.

În orice caz, campionatul național a avut un caracter larg de masă, dovedind că în schiul românesc sînt angrenați un număr tot mai mare de practicanți ai acestui frumos sport".

ȘTEFAN STĂICULESCU : „Și la probele de fond s-a înregistrat un număr record de concurenți : 160. De remarcat, de asemenea, numărul mare de ștafete — 25 la băieți și 15 la fete. Merită să fie evidențiată comportarea sportivilor de la Constructorul Cîmpulung Moldovenesc (antrenor Orest Frăteanu), 6 băieți și 6 fete, toți bine pregătiți, situați în primele locuri la toate probele de fond.

Faptul că s-a prezentat la start un atît de mare număr de tineri este îmbucurător, însă mulți dintre ei, mai ales juniorii din județele Sibiu, Bistrița-Năsăud și Maramureș, au fost slab pregătiți. Din această cauză, consider că pentru ediția următoare este necesară o selecție pe zone.

În ceea ce privește tehnica mersului pe schi, am observat că aproximativ 90% dintre concurenți au aplicat-o greșit față de alunecarea schiurilor și profilul terenului. Exemple : Vasile Nan (Dinamo Brașov), N. Voicu (C.S. Sinaia) și Gh. Girniță (Dinamo Brașov), toți talentați, care vor putea obține rezultate bune numai dacă își vor însuși o tehnică corespunzătoare.

În concluzie, revin asupra necesității unei selecții a participanților pentru faza finală, în așa fel, încît, la startul campionatelor să fie prezenți cei mai valoroși juniori. De asemenea, consider că antrenorii trebuie să lucreze mai mult cu elevii lor pentru ca aceștia să-și îmbunătățească tehnica mersului pe schi".

Desen de MATTY

BOGAT CALENDAR INTERNAȚIONAL ÎN 1969

După cum ne-a informat secretarul general al federației de specialitate, tov. *Ion Isvoranu*, prima formație românească, participantă la competiții de anvergură, va fi echipa națională de juniori. Tînăra generație va fi reprezentată, la *„Cupa Națiunilor-F.I.R.A."*, pentru juniori, care va avea loc în *Spania*, la *Barcelona*, între 30 martie și 7 aprilie. Meciurile vor fi următoarele : *A. Franța — Spania ; B. Italia — Portugalia ; C. România — Belgia ; D. Cehoslovacia — Maroc ;* învingătoarele din meciurile *A* și *D*, ca și cele din meciurile *B* și *C*, vor juca între ele în etapa a II-a, urmînd ca în etapa a III-a, învingătoarele, în continuare, să furnizeze finalistele competiției. Singurul punct de întrebare îl constituie participarea XV-lui belgian, care este încă neconfirmată.

În luna mai, probabil între 24 și 28, *Racing Club de France* va susține, în țara noastră, două meciuri, cu *Dinamo* și *Farul*, ambele la *Constanța*. Tot la sfîrșitul lunii mai, și la începutul lunii iunie, *Selecționata Pirineilor* va susține, în *România*, trei partide — cu o *Selecționată divizionară*, cu una *Provincială*, și cu *Steaua*, iar la 15 iunie, la *București*, se va disputa ultima partidă din cadrul *„Cupei Națiunilor-F.I.R.A."*, *România — Polonia*.

În luna septembrie, o *Selecționată divizionară* românească va întreprinde un turneu de 2—3 jocuri în *Franța*, la invitația *Comitetului Alpilor*, iar la sfîrșitul lunii septembrie și începutul lunii octombrie, o altă *Selecționată divizionară*, de data aceasta la invitația *Comitetului Pirineilor*, va întreprinde un turneu similar, tot în *Franța*.

În ziua de 9 noiembrie, la *Hanovra*, se va disputa tradiționalul meci *R.F. a Germaniei — România*, iar cu începere de la 23 noiembrie, echipa națională va susține un test-turneu în *Franța*, partida disputată sub numele *Franța — România* urmînd a conta în cadrul *„Cupei Națiunilor-F.I.R.A."*, ediția 1969-1970. În turneu mai sînt prevăzute 2—3 partide cu selecționate regionale franceze.

În sfîrșit, tot în toamnă, la o dată nefixată, dar în orice caz în deplasare, echipa *României* va susține un meci cu *Polonia*, sau cu *Cehoslovacia*, în funcție de rezultatul care va califica una din aceste două formații în grupa superioară a *„Cupei Națiunilor-F.I.R.A."*.

Mai sînt în curs de perfectare, la nivelul cluburilor și asociațiilor, turnee sau meciuri amicale, în condiții de reciprocitate, cu formații de club europene.

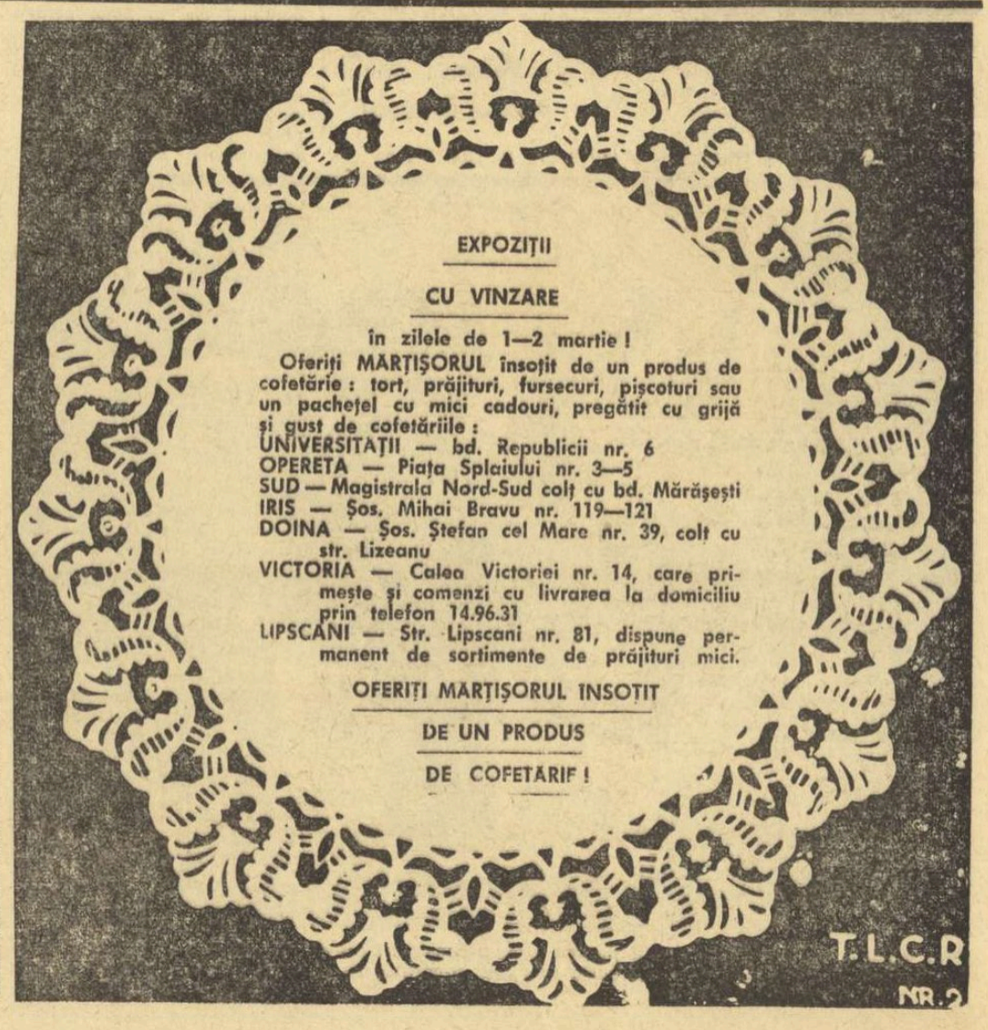

Simbătă pe stadionul Giulești Rapid — Steaua

Simbătă după-amiază, un nou cuplaj fotbalistic în „potcoava" de la Giulești: ora 13.30 RAPID (tineret) — STEAUA (tineret), ora 15.30 RAPID-STEAUA.

Dukla Banska Bystrica joacă mîine la Tg. Mureș

După ce a învins la Reghin pe Avîntul cu 5—0 și a pierdut cu 1—0 în fața Rapidului, formația cehoslovacă Dukla Banska Bystrica evoluează simbătă, în al treilea joc al turneului, la Tg. Mureș, în compania echipei A.S.A.

DUMITRIU III ÎL AȘTEAPTĂ PE... DUMITRIU IV

„Magazinul copiilor" din Calea Victoriei. Întîlnire neașteptată cu Dumitriu III.

„Știți, peste cîteva săptămîni — ne întîmpină cu o oarecare emoție în glas jucătorul stelist — voi fi tată. Așa că am ieșit de pe acum să mă interesez de pătuț, de cărucior..."

— Cum merge pregătirea returului? Schimb discuția pe „pîrtia" fotbalului.

— Bine, deși iarna asta năbădăioasă ne face „fente".

Sîntem hotăriți ca în primăvară să urcăm cîteva trepte în clasament.

— Cum explici eclipsa totală de formă a Stelei, în tur?

— Aureola titlului de campioană și startul bun al echipei în noua ediție (3—0 cu F.C. Argeș, 1—0 cu Petrolul, la Ploiești) au avut ca efect un exces de încredere la unii dintre jucători.

Cît despre mine, vă spun sincer, nu-mi vine să cred că am jucat atît de slab. Este drept, nici eu nu m-am pregătit cum trebuie... Acum, însă, mă antrenez cu maximum de seriozitate, căci vreau să reciștig un loc în echipă și să nu-l fac de rîs pe fratele meu Niki...

D. VIȘAN

„NE-AM HOTĂRÎT"...

Într-o notă intitulată **„Hotăriți-vă"**, apărută în ziarul nostru din 19 februarie, aminteam unor echipe din divizia C obligația de a trata cu toată seriozitatea participarea lor la competiția la care s-au angajat să ia parte. Ne refeream și la asociația sportivă **I.A.S. Oradea** care, în perioada dintre tur și retur, luase măsura de a desființa secția sa de fotbal.

Iată că într-una din zile am primit un telefon din orașul de pe Criș. De la celălalt capăt al firului, **tov. Gh. Miclea, secretarul Consiliului asociației în cauză**, ne-a făcut cunoscute următoarele: **„Am citit nota din ziarul Sportul. Rîndurile respective au stîrnit un interes deosebit în unitatea noastră. Ne-au făcut să medităm asupra hotărîrii luate, pe care o considerăm ca pripită. Organizația U.T.C., conducerea I.A.S. și Consiliul județean pentru educație fizică și sport ne-au promis tot sprijinul și echipa și-a reluat pregătirile. Băieții sînt hotăriți să recupereze terenul pierdut. Vă rugăm să consemnați în ziar că... ne-am hotărît să activăm, în continuare, în divizia C".**

Comentariile sînt de prisos. Nu ne rămîne de făcut altceva decît să urăm fotbaliștilor de la I.A.S. Oradea, succes! **(AL. C.)**

fotbal

Au mai rămas puține zile pînă la reluarea activității fotbalistice. Am socotit util, ca înainte de ridicarea cortinei, să luăm loc, împreună cu cîțiva reprezentanți ai „cavalerilor fluierului", în jurul unei mese rotunde (de fapt, ea a fost dreptunghiulară, ca majoritatea meselor!) și să discutăm o serie de probleme legate de arbitraj, această activitate veșnic supusă focului criticii, fără de care însă un meci de fotbal ar fi de neconceput. Cum s-ar spune: rău cu rău, dar mai rău fără rău!

ANDREI RĂDULESCU

GHEORGHE POPOVICI

CONSTANTIN BÂRBULESCU

Discuțiile s-au purtat pe marginea următoarelor teme:

1. Cum este și firesc, returul pune probleme dificile în fața corpului nostru de arbitri, dat fiind faptul că începe asaltul decisiv, pe de o parte, pentru titlurile de campioane (în diviziile A, B și C), iar pe de altă parte, pentru evitarea retrogradării. Arbitrii sînt pregătiți să facă față sarcinii pe care o vor avea?

2. Nu considerați că actuala manieră de arbitraj, toleranță față de jocul dur, vine în ajutorul apărărilor, stricînd frumusețea spectacolului fotbalistic și, în ultimă instanță, viciind rezultatul, dînd posibilitate unor echipe mai slab pregătite să învingă unele formații mai bune, printr-un joc de intimidare, prin mijloace neregulamentare?

3. Una din criticile repetate aduse arbitrilor este aceea că favorizează echipele gazdă. În special, li se reproșează acestora ușurința cu care acordă lovituri de la 11 metri, deschizînd astfel localnicilor drumul spre victorie. Aveți ceva de spus în... apărare?

4. Sarcina unui arbitru este dificilă, mai ales cînd înțelege să fie obiectiv și curajos, să aplice cu fermitate regulamentul. Pentru a-și îndeplini misiunea, el trebuie să aibă garanția securității sale, să nu fie expus nici unui pericol. Pînă acum, s-a făcut prea puțin în această direcție. Ce propuneri aveți?

5. Cum trebuie făcute delegările pentru a suscita cît mai puține discuții?

Dintre întrebările care au mai fost puse arbitrilor n-au lipsit și unele mai... delicate, cum ar fi aceea dacă ei își dau seama cînd arbitrează slab, ce părere au despre... părerile cronicarilor sportivi, cum reacționează la amabilitățile, uneori cu tîlc, ale gazdelor, cum văd problema baremurilor de arbitraj etc.

Toți participanții au ținut să ia cuvîntul la această „masă rotundă", rîndurile de față încercînd să sintetizeze cele ce s-au spus în cele aproape 4 ore (fără pauza regulamentară!) de discuții.

DINTR-O LUNGĂ ȘI TRISTĂ EXPERIENȚĂ...

Cum era de așteptat, a fost îndelung dezbătută maniera de arbitraj, tendința de a se favoriza echipele gazdă, de a li se înlesni victoria prin acordarea unor lovituri de la 11 metri.

— *Problema are mai multe fațete, a spus CONSTANTIN PETREA. Întîi, este necesară o precizare: acest fenomen se resimte mai mult în diviziile B și C, acolo unde presiunea publicului este mai mare, iar securitatea arbitrilor mai mică. Nu trebuie ignorat însă faptul că loviturile de la 11 metri sînt și consecința unor situații „stas": echipele oaspe vin să se apere din răsputeri, se masează în propriul lor careu și, inevitabil, intervențiile apărătorilor nu sînt totdeauna corecte. Și atunci? Arbitrul este obligat să acorde lovituri de la 11 metri. Dar, nu pot respinge nici acuzația că, uneori, colegii mei nu-și fac pe de-a întregul datoria de judecători, se transformă în al 12-lea jucător al gazdelor. Și nu cel mai puțin important.*

REP.: Numai teama de public îi determină pe unii arbitri să fie binevoitori cu gazdele?

— *Nu numai asta. Intră în joc și anumiți factori care țin de amabilitatea gazdelor față de arbitri, atenția de care se bucură aceștia din clipa cînd au descins pe peronul gării: camera rezervată la hotel, mașina care îi transportă spre și de la stadion etc.*

REP.: Ne puteți da un exemplu?

— *Unul?... Cît privește indulgența pe care o arată arbitrii față de jocul apărătorilor, ea reflectă frica arbitrilor de a acorda lovituri de la 11 metri.*

— *La Petroșeni, de pildă* — a declarat GH. POPOVICI — *apărătorii se „impun" în fața înaintașilor adverși, de la primul fluier. Și toată tehnica unor Pircălab, Dumitrache, Constantin, Creiniceanu nu mai are nici o eficiență în fața unor fundași care atacă cu ochii închiși. Să mă refer la Timpănaru, de la A.S.A. Tg. Mureș, jucător de valoare, dar care nu.. iartă atunci cînd joacă pe teren propriu.*

Fără îndoială, cel care trebuie să restabilească echilibrul, să pună echipele în condiții egale de joc, este arbitrul. Dar nu toți au tăria, mai bine zis, curajul de a-și asuma toate riscurile. Căci există riscuri...

O completare interesantă a făcut E. VLAICULESCU:

— *Ce pretenții putem avea la meciuri de categorii inferioare, disputate pe cine știe ce coclauri, dacă la București, pe un teren central, INTERNAȚIONALUL Dinu, nemulțumit de o decizie a mea (o lovitură liberă de la 30 de metri de poartă), m-a amenințat că nu mai ies de pe teren, că „mă va minca de viu".*

REP.: Vă referiți la meciul Dinamo București—Politehnica Iași. Dar, în loc să vă lamentați acum nu era normal să-l eliminați atunci de pe teren?

E. VLAICULESCU: Aveți dreptate, am greșit. Nu voi mai proceda însă așa. Returul ne va pune multe probleme și e necesară o atitudine fermă din partea arbitrilor, indiferent de „mărimea" jucătorului. Va trebui să ne ajute însă și Comisia de disciplină — chiar Biroul federal — și nu de maniera cum au făcut-o pînă acum, cînd jucătorii ori au fost complet iertați, ori li s-au redus pedepsele la minimum. În schimb noi, arbitrii, nu ne bucurăm de nici o clemență, nici din partea publicului, nici a presei, nici a Comisiei de disciplină.

C. PETREA: Fiindcă discutăm despre atmosfera de pe stadioanele de fotbal — din teren și din tribune — vreau să mă opresc asupra inițiativei ziarului „SPORTUL" de a acorda „Trofeul Petschowschi" celui mai sportiv public din țară. Va fi, sperăm, o întrecere între „tribune" pentru cucerirea lui, pentru a demonstra că înțeleg ceea ce este fair-play-ul. Poate că vor cădea în teren mai puține sticle de limonadă (poate de loc), mai puține mere, mai puține pietre. Pentru mine a fost o surpriză neplăcută să constat că și la Arad, oraș cu un public apreciat, în general, pentru sportivitatea sa, se poate ajunge la manifestări de genul celor ce s-au petrecut la meciul U.T.A. — Universitatea Cluj. Și organizatorii au stat pasivi! Să-i scuzăm, acceptînd ideea că nu s-au așteptat nici ei la o asemenea reacție a spectatorilor? În orice caz, pînă și organele de ordine își uitaseră menirea și se transformaseră în suporteri gălăgioși ai U.T.A.-ei.

REP.: Și acesta, nu este, din păcate, un caz izolat.

C. NIȚESCU: Este foarte ușor să se ceară arbitraje competente, curajoase, imparțiale. Dar trebuie create și condițiile necesare pentru astfel de arbitraje. Prea dese sînt actele de dezordine și prea rare și prea blînde sînt sancțiunile luate de F. R. Fotbal.

A. BENTU: Luați cel mai bun arbitru din lume, pe Lo Bello, să zicem, și trimiteți-l pe un teren neîmprejmuit, la un meci de divizia C, unde publicul nu cunoaște decît o singură lege: „trebuie să cîștige ai noștri. Altfel..." A doua oară nu mai vine Lo Bello nici pentru un barem triplu, plătit în aur!"

SECURITATEA ARBITRILOR A FOST — PE BUNĂ DREPTATE — SUBIECTUL CEL MAI DISCUTAT. APROAPE FIECARE DINTRE CEI DE FAȚĂ, ARBITRI DE PRIMA MÎNĂ, AU POVESTIT CAZURI CÎND EI SAU COLEGI DE-AI LOR AU FOST LOVIȚI SAU AU STAT ASEDIAȚI ÎN CABINE ORE ÎNTREGI, PLECÎND LA GARĂ PE DRUMURI LĂTURALNICE SAU LUÎND TRENUL DIN ALTE STAȚII. ȘI ESTE VORBA DE OAMENI CARE DESFĂȘOARĂ ACEASTĂ ACTIVITATE DIN PASIUNE (INGINERI, DOCTORI, OFIȚERI SUPERIORI, TEHNICIENI, CADRE UNIVERSITARE), OAMENI CU O BUNĂ REPUTAȚIE SOCIALĂ, LĂSAȚI LA DISCREȚIA UNOR HULIGANI. ÎN ACEASTĂ PROBLEMĂ, ARBITRII AU TOTALĂ DREPTATE ȘI TREBUIE LUATE, ÎN VIITOR, MĂSURILE CELE MAI DRASTICE ÎMPOTRIVA CELOR VINOVAȚI — DIRECT SAU INDIRECT — DE ASEMENEA ACTE REPROBABILE. SUSPENDĂRILE DE TERENURI, PE O ETAPĂ SAU DOUĂ, NU REPREZINTĂ DECÎT PALEATIVE.

CORNEL NIȚESCU

AUREL BENTU

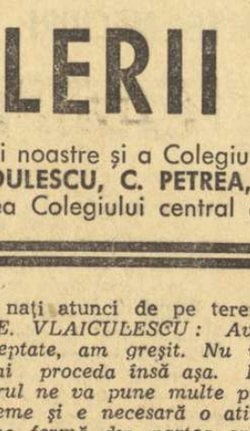

CONSTANTIN PETREA

EMIL VLAICULESCU

VASILE DUMITRESCU

ÎN CĂUTAREA ARBITRULUI IDEAL...

De problema delegărilor a vorbit în mod special Andrei Rădulescu. Ca președinte, pînă mai deunăzi, al Colegiului central al arbitrilor, el știe cîtă bătaie de cap dau aceste delegări celor însărcinați să o facă. Mai în glumă, mai în serios, cunoscutul arbitru a expus cele 10 CONDIȚII ce trebuie „neapărat" îndeplinite, pentru ca o delegare să fie mai presus de orice bănuială:

1. Să se țină seama de locul de naștere a arbitrului, pentru ca nu cumva el să fie de baștină din orașul din care face parte una din cele două echipe...

2. Dacă soția sau un alt membru al familiei s-a născut în localitatea pe care o reprezintă una din cele două echipe...

3. Să se știe exact unde a făcut studiile deoarece de orașul respectiv îl pot lega amintirile frumoaselor zile de studență, cu farmecul lor neîntrecut...

4. Dacă a jucat fotbal, măcar o singură zi, la una din echipele pe care trebuie să le arbitreze...

5. Dacă este rudă (pînă la gradul V) sau prieten cu vreunul dintre conducătorii, jucătorii sau antrenorii echipelor respective...

6. Care este sectorul de muncă al arbitrului, dacă acesta este complet diferit de cel al echipelor pe care trebuie să le arbitreze...

7. Dacă a arbitrat mai multe meciuri ale uneia din cele două formații și care au fost rezultatele partidelor...

8. Unde și-a petrecut ultimul concediu de odihnă? În ce stațiune cu echipe în diviziile A, B sau C...

9. Dacă a fost recuzat vreodată de una din echipe...

10. Dacă nu cumva la Colegiul central s-a primit vreo anonimă prin care este demascat că simpatizează cu una dintre echipe...

— *Bineînțeles — a intervenit I. CEAUREANU — nu putem — și nici nu are rost — să întreprindem cercetări de acest gen... Am avea nevoie și de mașini electronice.*

RED.: Totuși, suporterii pun astfel de întrebări.

I. CEAUREANU: Noi pornim de la premisa că arbitrii sînt oameni corecți. Toți. Ei pot greși, dar cine greșește — plătește!

CHESTIUNEA DELEGĂRILOR I-A „CHEMAT" LA CUVÎNT PE TOȚI ARBITRII PREZENȚI LA CONSFĂTUIRE. DIN CELE SPUSE DE EI, AM REȚINUT, ÎN PRIMUL RÎND, FAPTUL CĂ SISTEMUL ROTAȚIEI NU ESTE BUN, CONDUCEREA MECIURILOR TREBUIND SĂ FIE ÎNCREDINȚATĂ NUMAI ARBITRILOR ÎN FORMĂ, ACELORA CARE ȘI-AU CÎȘTIGAT AUTORITATE DEPLINĂ ÎN FAȚA JUCĂTORILOR ȘI A PUBLICULUI. ÎN CEEA CE PRIVEȘTE FORMULA FOLOSITĂ ÎN ULTIMUL TIMP, ACEEA A FORMĂRII UNEI BRIGĂZI DE ARBITRI DIN ACELAȘI ORAȘ, PĂRERILE AU FOST ÎMPĂRȚITE. BUCUREȘTIUL POATE DA ASTFEL DE BRIGĂZI OMOGENE, ALCĂTUITE DIN ARBITRII DE ACEEAȘI VALOARE, ALTE COLEGII DE ARBITRI SE GĂSESC ÎN DIFICULTATE, DIN CAUZĂ CĂ NU DISPUN DE MAI MULȚI ARBITRI DE NIVEL APROPIAT.

CU SAU FĂRĂ „STELE"...

Credeam că se va așterne o tăcere adîncă, diplomatică, în legătură cu părerile arbitrilor despre... cronicarii sportivi. Dar n-a fost așa. Este adevărat că oaspeții noștri n-au folosit prilejul pentru a-și lua revanșa, dar ei și-au exprimat diferite puncte de vedere pe marginea cronicilor sportive și a... notelor. Să ascultăm, de pildă, cuvîntul lui *C. Bărbulescu*:

— *Nu vreau să fiu înțeles greșit, dar nu puține sînt cazurile cînd, în judecarea unui arbitraj, 3 observatori emit 3 păreri, 3 ziariști emit... 4, iar 3 spectatori au 5 puncte de vedere în aprecierea unei faze. Toți aceștia au avut un oarecare timp de gîndire și au putut întoarce astfel faza respectivă pe toate fețele, în vreme ce arbitrul a trebuit să hotărască într-o fracțiune de secundă — bine sau rău. Și de acest lucru, să nu fie cu supărare, nu prea se ține seama.*

REP.: Deci, fără „stele"?

C. BÂRBULESCU: Fără...

De aceeași părere a fost și CORNEL NIȚESCU, deși — a ținut să precizeze — a dus la bun sfîrșit o serie de meciuri dificile, obținînd din partea cronicarilor, de cele mai multe ori, 4 și chiar 5 stele.

IANCU GEAUREANU

Fără să fie pusă la vot, propunerea celor doi a căzut ca o... stea, în urma intervenției celorlalți arbitri și în special a lui ANDREI RĂDULESCU:

— *Am fi nesinceri dacă n-am recunoaște că, primul lucru pe care îl facem luni dimineața, deschizînd „SPORTUL", este acela de a căuta stelele acordate nouă sau... colegilor. Eu consider că aceste stele constituie un stimulent pentru arbitri, chiar dacă uneori nu sînt de acord cu ele. Dar să răspund și la întrebarea: CE PĂRERE AU ARBITRII DESPRE CRONICARI? Aceeași părere pe care o au scriitorii, artiștii,*

TUDOR FIRAN

muzicienii despre criticii respectivi. În orice caz, noi, arbitrii, trebuie să ne declarăm fericiți că printre cronicarii sportivi nu se află... EGATERINA OPROIU!

Discuțiile au trecut apoi la greșelile de arbitraj. Tema, recunoaștem, n-a fost din cele mai agreabile. Redacția a amintit celor prezenți cazuri concrete, arătate la timpul lor în cronici, cînd „cavalerii fluierului" au comis erori supărătoare, cînd n-au avut, cum se spune, doar „mici scăpări". Am avut, cu această ocazie, posibilitatea să constatăm că spiritul autocritic al arbitrilor funcționează defectuos, ei fiind mai degrabă gata să justifice și să încadreze în litera regulamentului chiar și cele mai evidente greșeli. Mai direct, mai pe ocolite, unii din oaspeții noștri au mărturisit, totuși, că-și dau seama cînd au condus slab, dar asta abia după meci, cînd au posibilitatea să reflecteze mai mult asupra unor situații survenite în teren. Pentru GH. LIMONA, un critic sever este chiar... soția. Nu există însă, nici un pericol — cum a explicat în cuvîntul său — să se ajungă la divorț, din cauza unui ofsaid sau a unei lovituri de la 11 metri.

„Masa rotundă" cu arbitrii a atins și alte probleme. Președintele Colegiului, I. CEAUREANU, s-a referit la politica de promovare a arbitrilor tineri, care nu trebuie lăsați să... îmbătrînească. VASILE DUMITRESCU și AUREL BENTU au amintit că activitatea de arbitraj nu este stimulată de către Federație, prin acordarea de cupe, plachete sau alte distincții care să constituie o amintire, dragă, cîndva.

T. FIRAN s-a oprit îndelung asupra problemei baremurilor fixe, considerîndu-le necorespunzătoare, ele ducînd la economii forțate din partea arbitrilor, la deplasări mai puțin costisitoare, dar obositoare, care influențează randamentul acestora în teren și a doua zi în activitatea profesională.

GHEORGHE LIMONA

UN MINUT DE ADEVĂR...

ÎN JURUL MESEI ROTUNDE — „CAVALERII FLUIERULUI"

Au răspuns invitației noastre și a Colegiului central de arbitri: **C. BÂRBULESCU, A. BENTU, GH. POPOVICI, A. RĂDULESCU, C. PETREA, C. NIȚESCU, E. VLAICULESCU, V. DUMITRESCU** și **GH. LIMONA.** Din partea Colegiului central au participat **I. CEAUREANU** (președinte) și **T. FIRAN.**

ÎNTÎLNIREA CU ARBITRII A FOST INTERESANTĂ, EA AJUTÎND LA ELUCIDAREA UNOR PROBLEME MULT DEZBĂTUTE DE CĂTRE SPECTATORI, JUCĂTORI, ANTRENORI, CONDUCĂTORI DE ECHIPE ȘI CHIAR DE CĂTRE... ZIARIȘTI. NU NE AȘTEPTĂM CA LUCRURILE SĂ MEARGĂ DE AICI ÎNAINTE PERFECT, ÎN TEREN ȘI ÎN TRIBUNE. ORICUM ÎNSĂ, POATE CĂ PROBLEMA ARBITRAJULUI VA FI ÎNȚELEASĂ MAI BINE, POATE CĂ DELEGĂRILE VOR FI FĂCUTE CU MAI MULTĂ COMPETENȚĂ, POATE CĂ FEDERAȚIA VA ACȚIONA MAI ENERGIC CÎND VA FI CAZUL, POATE CĂ NI SE VA OFERI OCAZIA SĂ ACORDĂM NUMAI 4 ȘI 5 STELE. POATE...

Masă rotundă realizată de **Jack BERARIU** și **Cristian MANTU**
Desene de **Neagu RĂDULESCU**

Trimisul nostru special la Ljubljana, V. CHIOSE, transmite:

DISPUTA CADEȚILOR HOCHEIULUI MONDIAL ÎNCEPE AZI CU UN MECI DE MARE ATRACȚIE: ROMÂNIA — POLONIA!

În primăvara anului 1966 tînăra sală de sport „Tivoli", una dintre cele mai frumoase din lume, găzduia grupa A a campionatului mondial de hochei pe gheață, iar de mîine (n.r. azi) în incinta ei (care a cunoscut cîndva și caligrafia celor mai buni patinatori artistici europeni) se vor întrece cadeții hocheiului mondial, adică formațiile din grupa B. Așadar, după 3 ani, încîntătoarea capitală a Sloveniei trăiește din nou sub zodia crosei și a pucului...

Cu cît se adună orele pe care le petrec în acest oraș, îmi dau mai bine seama că interesul pentru această competiție este imens. Biletele pentru jocurile socotite cheie au fost epuizate și acum se vînd cu suprapreț. Localnicii adoră hocheiul, sport care face pe plan local o serioasă concurență fotbalului. Tocmai de aceea ei îl cunosc bine, ceea ce explică de ce la Ljubljana există un public extrem de exigent, e drept foarte gălăgios, dar de o desăvîrșită sportivitate. Bufetele de la sala Tivoli vînd în cantități industriale „Coca-Cola" și bere, dar niciodată o sticlă goală n-a zburat pe gheață...

★

Miercuri au sosit în localitate formația R.D. Germane și, seara tîrziu, cea a Poloniei, iar în cursul zilei de joi sînt așteptate celelalte competitoare. Hocheiștii din R.D. Germană au făcut imediat după sosire un antrenament foarte tare, la care merita să asiști. Toți jucătorii au lucrat cu pasiune, procedeele tehnice au fost repetate de atîtea ori încît ar fi putut duce la exasperare chiar și o răbdare de... misionar. În timpul acestei ședințe de pregătire, antrenorul secund al reprezentativei R.D. Germane, **Wolfgang Nickel** ne-a acordat o scurtă convorbire. Interlocutorul s-a arătat de un optimism prudent, socotind formația sa printre principalele favorite ale grupei, dar a precizat că lupta va fi aspră și că orice răsturnare de pronostic este posibilă. **„Oricum — a remarcat W. Nickel — pe învingători îi așteaptă anul viitor o soartă crudă, dar cineva trebuie să-și asume totuși riscul promovării în grupa A".**

Despre hocheiștii români, tehnicianul din R. D. Germană a găsit destule cuvinte elogioase. **„Ei alcătuiesc un colectiv valoros, creează deseori momente de hochei adevărat, stăpînesc destul de bine tehnica patinajului și a controlului asupra pucului, au fantezie și inteligență. Din păcate însă sînt prea nervoși uneori, se intimidează și primesc goluri copilărești, ceea ce le năruiește moralul".**

★

În aceeași zi am făcut o vizită și jucătorilor români, la hotelul „Lev", unde ei sînt găzduiți. Cu toate eforturile de a simula calmul, n-a putut trece totuși neobservată starea de spirit care-i stăpînește pe jucători și pe antrenori. În sînul echipei se simte puțină nervozitate, dar toți sînt conștienți de însemnătatea primelor partide din campionat și, în special, de cea a jocului de debut cu Polonia. Cei doi antrenori au recomandat jucătorilor stăpînire de sine, liniște, curaj și hotărîre. Să sperăm că aceste sfaturi firești vor fi urmate.

PROGRAMUL JOCURILOR DE AZI: ora 10: ROMÂNIA — POLONIA; ora 13,30: R.D.G. — ITALIA; ora 17: NORVEGIA — AUSTRIA; ora 20,30: IUGOSLAVIA — R.F.G. (Orele de începere sînt după fusul orar al Iugoslaviei, deci cu o oră înainte față de țara noastră).

UNDE ESTE POLITEHNICA DE ALTĂDATĂ?...

Campioanele noastre învinse din nou (61-63) de Sparta Praga

Pierzînd și cel de al doilea meci cu Sparta Praga — 61—63 (18—25), baschetbalistele de la Politehnica București au părăsit „Cupa campionilor europeni". Pe linia slabelor evoluții din ultima vreme, campioanele țării noastre și-au dezamăgit din nou numeroșii simpatizanți, jucînd de o manieră care cu greu ar putea căpăta o notă de trecere. N-am aflat încă cu ce calificative și-au luat examenele în această iarnă studentele din „5"-ul Politehnicii; în mod sigur, însă, la baschet ele au rămas restanțiere...

În meciul de ieri, bucureștencele nu pot avea nici măcar scuza de a fi înfruntat o formație de o deosebită valoare. Sparta mizează totul pe Jorosova (2,00 m), care a marcat aseară 26 de puncte, și Melicharova (care cu largul „sprijin" al arbitrilor nu a putut juca decît 16 minute, fiind eliminată pentru 5 greșeli personale). În rest, lotul praghez beneficiază de baschetbaliste cu valoare medie, alcătuind un colectiv omogen. Atît și nimic mai mult. Și pe lîngă toate acestea, oaspetele nici nu au fost într-o formă deosebită în partida de ieri, comițînd dese greșeli (au pierdut aproximativ 30 la sută din acțiunile ofensive, prin pase la adversar și greșeli de tehnică!), care ar fi putut înlesni sarcina studentelor.

Dar, din capul locului trebuie spus că Politehnica a jucat foarte slab; greșit orientată tactic în apărare (spre deosebire de pragheze, care ne-au opus o zonă foarte incomodă) și fără vigoare, clarviziune și precizie în atac. Minute în șir reprezentantele noastre s-au chinuit să răzbată prin zona adversă. N-au reușit, încercînd apoi — dar fără succes — coșul de la distanță. Doar în repriza secundă, Sanda Dumitrescu și Cornelia Taflan au mai avut cîteva sclipiri, care au permis echipei lor — condusă net timp de 32 de minute — să egaleze (49—49). Și poate că Politehnică ar fi obținut măcar palida satisfacție a unei victorii la limită. Dar, Ecaterina Vogel — cea mai slabă jucătoare din formația bucureșteană — a ratat nepermis de mult (culminînd cu acțiunea personală pe contraatac din ultimele secunde), anulînd efortul coechipierelor sale.

F. Velkey (Ungaria) și *E. Hikmet* (Turcia) au condus următoarele formații: POLITEHNICA: Diaconescu 6, Dumitrescu 16, Demetrescu 6, Vogel 8, Taflan 16, Ciocan 9, Fierlinger, Ghiță; SPARTA: Melicharova 10, Jorosova 26, Rottova 6, E. Polivkova 6, Barochova 5, H. Polivkova 2, Hovkova 8. *(a. v)*

★

În deschidere, în cadrul campionatului național masculin, Politehnica București a învins Politehnica Galați cu 81—80 (33—33, 70—70). Astăzi, de la ora 17, în sala Floreasca: Steaua — Politehnica Iași și I.C.H.F. — Universitatea Cluj.

ANTRENORUL NU ESTE TOTUȘI UN MAG!

O „MASĂ ROTUNDĂ" ÎN ITALIA

Sportivi, oameni de cultură și de artă își spun părerea despre condiția antrenorilor în fotbalul italian de azi

Este antrenorul figura centrală a unei echipe? Merită să-l considerăm un „mag"? Trebuie să țină seama antrenorul de personalitatea jucătorilor? Ce a adus era magilor fotbalului italian? Iată cîteva din problemele dezbătute în cadrul unei „mese rotunde" organizate recent în Italia și la care au participat, în afara unor nume ilustre din fotbalul italian, **PIERO RAVA, BALDO DEPETRINI** și **GIACINTO ELLENA**, o serie de personalități ale vieții culturale și artistice din peninsulă: romancierul **VASCO PRATOLINI**, criticul literar **LEO PESTELLI**, profesorul universitar **BERBERI-SQUAROTTI, SERGIO PAUTASSO**, redactor șef al editurii Rizzoli, actorii de teatru **MARIO SCACCIA** și **FERRUCCIO DE CERESA, FOLCO PORTINARI**, director al Radioteleviziunii italiene.

Referindu-se la importanța pe care și-o atribuie astăzi unii antrenori de fotbal, **VASCO PRATOLINI** a spus: **„Acești, așa-zișI, magi nu sînt decît niște «majuri» sau monitori. EI ȘI INDUSTRIAȘII FOTBALULUI, DEVENIȚI CONDUCĂTORI DE CLUBURI, SÎNT RĂSPUNZĂTORI DE SITUAȚIA ÎN CARE SE AFLĂ FOTBALUL ITALIAN, UN FOTBAL CORUPT DE ATENȚIA EXAGERATĂ CE I SE ACORDĂ, CORUPT DE PROFESIONISM, ÎN DAUNA SPECTACOLULUI. În el funcționează legea cererii și a ofertei, jocul și protagoniștii acestuia transformîndu-se în marfă. Să ne gîndim, de pildă, la jucătorul Landini II. Într-un recent interviu, el a declarat că se ocupă numai de fotbal. Nu citește, nu știe nimic etc... Și are numai 17 ani! Nu se poate să nu facem nici o legătură între acest tînăr inocent și «magul» care are partea sa de răspundere! Dar ce sînt, de fapt, acești magi? Au învățat diferite noțiuni tehnice în cariera lor de jucători mediocri, iar acum mai folosesc și cîteva cunoștințe generale despre sport. Și apoi? Dacă au jucători buni în echipele lor, nu le este prea greu să obțină rezultate satisfăcătoare. Dar dacă au o echipă mediocră, recurg la orice sistem, cum ar fi acel «catenaccio». De ce? Pentru că, în primul rînd, îi interesează rezultatul".**

După părerea lui **PIERO RAVA**, antrenorilor de fotbal li s-a acordat, în Italia, o importanță excesivă. **„Aceștia trebuie să fie niște vrăjitori, capabili să transforme o colibă într-un zgîrie-nori, sau o mîrțoagă într-un cal pur sînge. Cu această mentalitate răspîndită printre «tifosi» și, în aceste condiții, antrenorul este constrîns să încerce să facă imposibilul".**

La rîndul său, **BERBERI-SQUAROTTI** a arătat că **„fotbalul de azi este un spectacol, dar un spectacol brut... Antrenorii nu țin seama de personalitatea jucătorilor, reducîndu-i, uneori, la rolul de simpli roboți. Fotbalul de azi este un sport fals, adaptat unor criterii de moment, care au făcut să se stingă orice fantezie".** **GIACINTO ELLENA** susține că, **„antrenorul își are importanța sa, dar la baza oricărui succes se află jucătorii buni. Desigur, dacă există, de pildă, două echipe de valori sensibil egale, va învinge cea condusă de un antrenor mai abil". DEPETRINI** consideră că **„funcția antrenorului este importantă, mai ales, în ceea ce privește influența sa morală asupra jucătorilor. În lumea fotbalului nu există magi, ci numai antrenori buni sau mediocri. Rezultatul de pe teren este opera echipei".**

SCACCIA este de părere că **„antrenorul poate fi comparat cu un regizor care pune în scenă o piesă de teatru; azi, în fotbal, însă, antrenorului i se acordă un rol mult mai mare".** Revenind la problema dacă antrenorul își justifică rolul pe care-l are în echipă, **DEPETRINI** a afirmat: **„Sarcinile antrenorului au fost, și rămîn, dificile: el trebuie să se impună în fața jucătorilor, să țină în friu aproximativ 20 de jucători. TREBUIE SĂ ȘTIE SĂ SE DESCURCE CU CONDUCĂTORII CLUBULUI, CARE SE AMESTECĂ ÎN CHESTIUNI TEHNICE FĂRĂ A AVEA COMPETENȚA NECESARĂ. Și, apoi, sînt probleme interne: rivalitățile dintre jucătorii unei echipe etc. Printre altele, un antrenor trebuie să știe să suporte criticile, juste sau injuste, și să fie, oricînd, gata să-și facă valiza".**

PORTINARI merge mai departe, afirmînd că magii au fost inventați de industria fotbalului, care a creat acest mit.

★

Referindu-se la dezbaterile din cadrul acestei „mese rotunde", ziarul „STAMPA" menționează că termenul de „mag", (cîndva echivalentul pentru vrăjitor, făcător de minuni), a reintrat în vocabularul italienilor, în special, după venirea lui Helenio Herrera în Italia. De asemenea, ziarul ține să precizeze că acest termen este folosit în mod impropriu, deoarece în alte părți ale globului el este atribuit nu antrenorilor de fotbal, ci oamenilor de știință, atomiștilor, chirurgilor renumiți.

Th. FLAMÎNZEANU

De pe terenurile de fotbal

MANCHESTER UNITED NU ARE PROBLEME

Va putea trece Manchester United de Rapid Viena? Grijulii și prudenți ca întotdeauna, această întrebare și-o puneau englezii înainte de acest meci. Motive de îngrijorare au existat. În primul rînd echipa lui sir Matt Busby nu arăta o formă excelentă în campionat și apoi, întreruperea jocurilor din cauza timpului nefavorabil i-ar fi putut scoate din formă pe actualii deținători ai „Cupei campionilor europeni" la fotbal.

Iată însă că meciul de miercuri de pe „Old Trafordstadion" avea să înlăture orice îndoială. Manchester United a dispus cu 3-0 (1-0), deci mai ușor decît era de așteptat, de Rapid Viena, formație care în „optimi" eliminase pe Real Madrid.

În prima repriză vienezii au jucat de la egal la egal. Au atacat în repetate rînduri, dar nu au reușit să înscrie. Spre sfîrșitul reprizei, oaspeții au fost îngrămădiți în careu și Fuchspichler — portarul vienez, care a făcut o partidă excelentă — nu a putut evita golul lui *Best*. După pauză, englezii trec la ofensivă și reușesc să marcheze alte două goluri în 5 minute: *Morgan* (min. 66) și *Best* (71). Astfel, Manchester United obține o victorie pe deplin meritată, la un scor care nu-i poate aduce emoții pentru calificarea în „semifinale". Returul, la 5 martie, la Viena.

ALTE MECIURI

● La Deventer, în cadrul preliminariilor turneului U.E.F.A., echipa Franței a învins cu scorul de 2—0 (1—0) selecționata Olandei.

● Mare surpriză în optimile de finală ale „Cupei Angliei", Mansfield Town (liga a III-a), a învins cu scorul de 3—0 (2—0) pe West Ham United (liga I).

● Selecționata R. F. a Germaniei a susținut un meci de verificare la Karlsruhe în compania echipei secunde. Jocul s-a încheiat cu un rezultat de egalitate: 4—4. Pentru prima formație au înscris Netzer, Dörfel, Müller și Helo. Punctele „rezervelor" au fost realizate de Libuda, Friedrichs, Budde și Ulsass. Netzer a fost accidentat în minutul 65 și a ieșit din joc.

ÎN „CUPA CUPELOR" LA BASCHET, DINAMO TBILISI ÎNVINGĂTOARE LA SOFIA

SOFIA 27. — La Sofia s-a disputat primul meci dintre echipele Akademik Sofia și Dinamo Tbilisi, contînd pentru sferturile de finală ale „Cupei cupelor" la baschet masculin. Baschetbaliștii sovietici au obținut victoria cu scorul de 88-83 (45-34).

Hocheiștii cehoslovaci se pregătesc intens în vederea Campionatului mondial

PRAGA 27. — Selecționata de hochei pe gheață a Cehoslovaciei își continuă pregătirile în vederea campionatului mondial. Într-un meci de verificare, selecționabilii au învins cu 10-1 (4-1, 3-0, 3-0) echipa Sokolov. Echipa Cehoslovaciei a aliniat formația: Dzurilla (Termer), Horesovski, Pospisil, Bednar, Tajcnar, Sevcik, Nedomanski, Jirik, Jiri Holik (Klapac), Jar, Havel, Hrbaty, Farda, Augusta.

În continuare, echipa Cehoslovaciei va întîlni la Praga selecționatele Suediei și S.U.A. la 11 și 12 martie. Este prevăzută, de asemenea, o întîlnire Cehoslovacia—Canada, la Praga.

In campionatul cehoslovac de hochei, terminat cu succesul echipei Dukla Jihlava, cel mai eficace jucător a fost Jirik (ZKL Brno) cu 36 goluri înscrise. Iată-l, în plină acțiune, pe gheață

Actualitatea internațională

GREA ÎNFRÎNGERE A SOȚILOR PROTOPOPOV LA COLORADO SPRINGS

● CUPLUL RODNINA — ULANOV DIN NOU ÎN FRUNTE

● BELOUSOVA — PROTOPOPOV RETROGRADAȚI LA LOCUL 3

● CAMPIOANA FIGURILOR IMPUSE ESTE BEATRIX SCHUBA

Ca și la Garmisch, perechea patinatorilor sovietici Irina Rodnina și Alexei Ulanov a urcat pe prima treaptă a podiumului

Telefoto: A.P.—AGERPRES

COLORADO SPRINGS, 27 (Agerpres). — Primul titlu decernat în cadrul campionatelor mondiale de patinaj artistic a revenit sportivilor sovietici **Irina Rodnina** și **Alexei Ulanov**, învingători în proba de perechi, cu 421,1 p. Noii campioni mondiali au demonstrat o tehnică impecabilă, entuziasmînd pe cei aproape 4 000 de spectatori. Cuplul Rodnina — Ulanov a confirmat astfel succesul realizat acum trei săptămîni în cadrul campionatelor europene, unde cei doi patinatori au cucerit medaliile de aur. Pe locurile următoare ale podiumului s-au clasat **Tamara Moskvina — Alexei Mișin** (U.R.S.S.) — 410,9 p și **Ludmila Belousova — Oleg Protopopov** (U.R.S.S.) — 410,5 p. În continuare, clasamentul se prezintă astfel: 4. **Cynthia** și **Ronald Kauffman** (S.U.A.) 405 p; 5. **Heidemarie Steiner — Heinz Ulrich Walther** (R.D. Germană) 400 p; 6. **Alice Starbuck — Kenneth Shelley** (S.U.A.) 398,7 p; 7. **Gudrun Hauss — Walter Häfner** (R.F. a Germaniei) 388,6 p; 8. **Melissa** și **Mark Militano** (S.U.A.) 374,1 p etc.

După desfășurarea figurilor impuse, în proba feminină, pe primul loc a trecut în clasament austriaca **Beatrix Schuba** cu 1223,5 p, urmată de **Gabriele Seyfert** (R.D. Germană) 1207,0 p, **Suzana Almassy** (Ungaria) 1156,6 p, **Julie Lynn Holmes** (S.U.A.) 1140,7 p, **Janet Lynn** (S.U.A.) 1130,4 p, **Elizabeth Nestler** (Austria) 1102,8 p, **Patricia Dodd** (Anglia) 1079,1 p etc.

După cum remarcă specialiștii, Beatrix Schuba a confirmat precizia sa la figurile impuse, reușind să remonteze handicapul din prima zi. Din concurs a ieșit cehoslovaca Hanna Mașkova, care resimțindu-se după un accident suferit în cursul antrenamentelor, a trebuit să abandoneze.

În proba masculină, după două exerciții, conduce Tim Wood (S.U.A.) cu 333,6 p, urmat de O. Nepela (Cehoslovacia) 310,00 p și P. Pera (Franța) 299,6 p.

STEIN, LIDER ÎN TURNEUL „TALLIN '69"

MOSCOVA 27 (Agerpres). — După cinci runde, în turneul internațional de șah „Tallin-'69", conduce Stein (U.R.S.S.) cu 4 puncte, urmat de Gipslis (U.R.S.S.), Gufeld (U.R.S.S.), Nei (U.R.S.S.) — toți cu cîte 3 ½ puncte. Șahistul român Iuliu Szabo a totalizat pînă în prezent 1 ½ puncte, avînd o partidă întreruptă.

În runda a 4-a, Szabo a întrerupt partida sa cu Arulaid (U.R.S.S.), iar în runda a 5-a a remizat cu Haag (Ungaria).

LA MOSCOVA

ȘERBAN IOAN PE LOCUL 5 CU 2,11 m

MOSCOVA 27 (Agerpres). — La Moscova a început un concurs internațional de atletism pe teren acoperit, la care participă sportivi din 9 țări: Bulgaria, R.D. Germană, R.F. a Germaniei, Finlanda, Italia, Polonia, *România*, Ungaria și U.R.S.S.

Proba de săritură în înălțime a fost cîștigată de atletul sovietic Anatoli Moroz cu performanța de 2,14 m. *Campionul român Șerban Ioan a ocupat locul 5 cu 2,11 m.*

În cursa de 50 m garduri masculin, pe primul loc s-a clasat sovieticul Iurkatam cu 6,7, iar în proba de 1 500 m victoria a revenit compatriotului său Jelobovski cronometrat cu timpul de 3 : 44,7. Sportivul polonez Stanislaw Sudrowitz a cîștigat proba de săritură în lungime cu 7,71 m, urmat de sovieticul Lepik cu 7,61 m. Proba similară feminină a fost dominată de atletele sovietice clasate pe primele trei locuri. A cîștigat Nadejda Kroiter cu 6,38 m, urmată de Tatiana Talîșeva — 6,31 m și Tatiana Bicikova — 6,30 m.

Alte rezultate înregistrate în cadrul acestui concurs, greutate bărbați: Gerd Lohmann (R.D. Germană) — 18,66 m; 400 m femei: Taisia Kovalevskaia (U.R.S.S.) — 56,4.

URTAIN — BOXERUL... GRĂBIT

BARCELONA 27. — Boxerul de categorie grea Urtain (Spania), care a debutat la profesionism acum două luni, a repurtat a 5-a victorie consecutivă prin k.o. El l-a învins în numai 25 de secunde pe jamaicanul Karl Backer, într-un meci care a avut loc la Barcelona.

BRUMEL — 1,95 m

MOSCOVA 27 (Agerpres). — Atletul sovietic Valeri Brumel, recordman mondial în proba de săritură în înălțime, a făcut noi progrese, după cele două operații suferite în urma accidentului de motocicletă. Brumel, care se antrenează actualmente de două ori pe zi, a reușit la ultima ședință de pregătire să treacă peste ștacheta înălțată la 1,95 m. Acum o săptămînă, el realizase 1,90 m. Recordmanul mondial și-a propus ca în acest sezon să obțină 2,00 m. Brumel a anunțat că-și va face oficial reintrarea anul viitor.

Albert van Vlierberghe (Belgia) învingător în Turul Sardiniei

ROMA 27. — Cea de-a 4-a etapă a Turului ciclist al Sardiniei, desfășurată între Nuoro și Olbia de-a lungul a 139 km, a fost cîștigată de belgianul Albert van Vlierberghe în 3 h 21 : 07,0. El a dispus la sprint, în ordine, de Giancarlo Polidori (Italia) și Pietro Guerra (Italia). Grosul plutonului a sosit cu o întîrziere de 8 : 53,0. În clasamentul general continuă să conducă italianul Michelotto, urmat la 2 : 23,0 de Polidori și la 2 : 44,0 de Fezzardi.

telex-radio-telefon

Echipa secundă de hochei pe gheață a U.R.S.S. și-a început turneul în Canada, jucînd la Winnipeg cu reprezentativa țării gazdă. Hocheiștii sovietici au obținut victoria cu scorul de 4—1 (4—0, 0—1, 0—0). Au marcat: Leapin, Zimin, Șadrin, Grigoriev și, respectiv, Heindel. Partida a fost urmărită de peste 3 000 de spectatori.

■

La Madrid a început meciul internațional de tenis dintre echipele Real Madrid și Canottieri Milano. După prima zi scorul este egal: 1—1. Santana l-a învins cu 6—4, 3—6, 6—3 pe Pietrangeli, iar Mulligan a dispus cu 7—5, 6—3 de Martinez. Întrecerile au loc pe teren acoperit.

■

La Melbourne, atletul australian Peter Norman a realizat în proba de 200 m plat timpul de 20,6. Mc Grath a cîștigat proba de triplu salt cu o performanță de 16,54 m.

■

Fosta campioană olimpică, atleta germană Karin Balzer (R.D.G.), se află în revenire de formă. Cu prilejul unui concurs desfășurat pe teren acoperit la Berlin, Karin Balzer a parcurs distanța de 60 yarzi garduri în 7,6. Ea a corectat astfel cea mai bună performanță mondială de sală care-i aparține (7,7)

■

În campionatul de hochei pe gheață al U.R.S.S., „Aripile Sovietelor"-Moscova a învins cu scorul de 6—0 (3—0, 2—0, 1—0) echipa „Avtomobilist" Sverdlovsk. În clasament conduce acum TSKA Moscova cu 30 de puncte, urmată de Spartak Moscova cu 29 p și Dinamo Moscova, de asemenea, cu 29 p.

■

Tenismanul american Martin Riessen s-a calificat în semifinalele turneului profesionist de la Oakland, învingîndu-l cu 6—2, 7—5 pe John Newcombe. Rod Laver l-a eliminat pe Dennis Ralston cu 2—6, 6—3, 7—5, iar Ken Rosewall a dispus cu 4—6, 6—3, 11—9 de Pancho Gonzales.

■

La 27 februarie urma să aibă loc la Roma meciul de box pentru titlul european la categoria cocoș dintre deținătorul centurii, italianul Salvatore Burruni și englezul Walter McGowan. Deoarece Gowan s-a accidentat la antrenament, meciul a fost amînat pentru o dată care urmează să fie stabilită.

Tiparul I. P. „Informația", str. Brezoianu nr. 23—25, București

40368